



2012

ROCZNIK STATYSTYCZNY WOJEWÓDZTW

**STATISTICAL
YEARBOOK
OF THE REGIONS - POLAND**

**GŁÓWNY URZĄD STATYSTYCZNY
CENTRAL STATISTICAL OFFICE**

**WARSZAWA
WARSAW**

KOMITET REDAKCYJNY *EDITORIAL BOARD*
GŁÓWNEGO URZĘDU STATYSTYCZNEGO *OF THE CENTRAL STATISTICAL OFFICE*

PRZEWODNICZĄCY *PRESIDENT*
Janusz Witkowski

REDAKTOR GŁÓWNY *EDITOR-IN-CHIEF*
Halina Dmochowska

CZŁONKOWIE *MEMBERS*
Ewa Adach-Stankiewicz, Wojciech Adamczewski, Renata Bielak, Maria Jeznach,
Ewa Kamińska-Gawryluk, Liliana Kursa, Lucyna Nowak, Hanna Poławska (sekretarz *secretary*),
Dominika Rogalińska, Grażyna Szydłowska, Wanda Tkaczyk, Katarzyna Walkowska,
Halina Woźniak, Agnieszka Zgierska, Małgorzata Zyra

Prace merytoryczne *Compiled*
Wydział Analiz i Opracowań Regionalnych *by Regional Analyses and Studies Section,*
w DEPARTAMENCIE BADAŃ *REGIONAL AND ENVIRONMENTAL SURVEYS*
REGIONALNYCH I ŚRODOWISKA w składzie: *DEPARTMENT:*

Elżbieta Grobicka, Joanna Hausman-Czerwińska, Anna Patejuk,
Krystyna Przepióra, Anna Sławińska, Ewelina Taratuta

pod kierunkiem *supervised by*
Joanny Poświaty, Dominiki Rogalińskiej

ZAKŁAD WYDAWNICTW STATYSTYCZNYCH *STATISTICAL PUBLISHING ESTABLISHMENT*

Redakcja techniczna i korekta *Technical supervision and proof-reading*
pod kierunkiem *supervised by*
Bożeny Gorczyły

Skład *Typesetting*
pod kierunkiem *supervised by*
Jolanty Mossakowskiej

Opracowanie graficzne *Graphics and design*
pod kierunkiem *supervised by*
Lidii Motrenko-Makuch

Opracowanie mapy *Preparation of map*
Polskie Przedsiębiorstwo
Wydawnictw Kartograficznych im. E. Romera SA
Warszawa

Druk mapy — Zakład Wydawnictw *Printing of map — Statistical Publishing*
Statystycznych *Establishment*

Projekt okładki *Cover design*

Sylwester Jabłoński

Przy publikowaniu danych GUS *When publishing CSO data*
prosimy o podanie źródła *please indicate source*

ISSN 1230-5820

Publikacja dostępna na CD *Publication available on CD*
oraz w Internecie — www.stat.gov.pl *and on the Internet — www.stat.gov.pl*

PRZEDMOWA

Główny Urząd Statystyczny przekazuje Państwu trzydziestą siódmą edycję Rocznika Statystycznego Województw. Publikacja ta zawiera obszerny zestaw informacji charakteryzujących poziom życia społeczeństwa i stan gospodarki w ujęciu przestrzennym.

Prezentowane dane w przekrojach terytorialnych zostały dobrane pod kątem przydatności do porównań i analiz regionalnego zróżnicowania zjawisk. Wybrane kategorie ekonomiczne przedstawiono w ujęciu dynamicznym, a także w relacji do przeciętnych wielkości dla kraju i Unii Europejskiej. Zamieszczony materiał statystyczny wzbogacony został ilustracją graficzną w postaci map i wykresów.

Zakres i układ tematyczny tegorocznej edycji publikacji pozostał niezmieniony. Podobnie jak w poprzedniej edycji Rocznika, tablica przeglądowa „Wybrane dane o powiatach” jest dostępna tylko w wersji elektronicznej. Szeroki zestaw informacji o powiatach dostępny jest również w Banku Danych Lokalnych w Internecie na stronie www.stat.gov.pl/bdl.

W obecnej edycji Rocznika zaprezentowano wyniki Narodowego Spisu Powszechnego Ludności i Mieszkań przeprowadzonego w 2011 r., dotyczące:

- ludności faktycznie zamieszkałej według płci, miejsca urodzenia i obywatelstwa, stanu cywilnego faktycznego, poziomu wykształcenia, aktywności ekonomicznej oraz głównego źródła utrzymania, a także identyfikacji narodowo-etnicznych,
- zasobów mieszkaniowych — z podaniem informacji na temat okresu wybudowania budynku, powierzchni użytkowej mieszkania, liczby izb w mieszkaniu, wyposażenia w instalacje oraz stosunków własnościowych.

Ponadto w porównaniu z poprzednią edycją, tematykę Rocznika uzupełniono o informacje dotyczące m.in.:

- wyników wyborów do Sejmu i Senatu Rzeczypospolitej Polskiej przeprowadzonych w dniu 9 X 2011 r.,
- wartości całkowitej oraz dofinansowania ze środków Unii Europejskiej Programu Operacyjnego Innowacyjna Gospodarka, Programu Operacyjnego Infrastruktura i Środowisko oraz Programu Operacyjnego Kapitał Ludzki według osi priorytetowych.

Przekazując do rąk Państwa Rocznik Statystyczny Województw 2012, pragnę podziękować wszystkim osobom i instytucjom za współpracę oraz przekazane uwagi, które wspomagają kształtowanie systemu publikacji i opracowań statystycznych w ujęciu przestrzennym.

Prezes
Głównego Urzędu Statystycznego

prof. dr hab. Janusz Witkowski

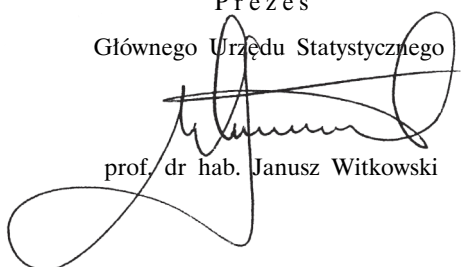

PREFACE

The Central Statistical Office presents the thirty-seventh edition of the Statistical Yearbook of the Regions — Poland. The publication includes a comprehensive set of statistical data, characterising living standards of the society and the state of the economy in spatial approach.

The information presented in the Yearbook was selected according to its usefulness for comparisons and analyses of regional diversity of phenomena. Selected economic categories are presented in a dynamic way as well as in relation to the national and the European Union averages. The statistical information is enriched with maps and graphs.

The thematic arrangement of the publication has remained unchanged. As in the previous edition of the Yearbook, the review table "Selected data on powiats" (LAU 1) is published only in electronic format. A broad set of information on powiats is also available in the Local Data Bank on the CSO website www.stat.gov.pl/bdlen.

This edition of the Yearbook covers the results of the Population and Housing Census conducted in 2011 with respect to:

- *population actually living according to sex, place of birth and citizenship, de facto marital status, educational level, economic activity and the main source of maintenance as well as national-ethnic identities,*
- *dwellings stocks — including information on the date of building construction, useful floor area of dwelling, the number of rooms in dwelling, installation fittings and type of ownership.*

In addition, in comparison with the previous edition, the Yearbook's thematic layout was supplemented with information regarding, i.a.:

- *the results of the elections to the Sejm and Senate of the Republic of Poland held on 9 X 2011,*
- *the total value and co-financing from the European Union funds of the Operational Programme Innovative Economy, the Operational Programme Infrastructure and Environment as well as the Operational Programme Human Capital by priority axis.*

Presenting this edition of the Statistical Yearbook of the Regions — Poland 2012, I would like to express my sincere gratitude to all the persons and institutions for their cooperation and suggestions, which contribute to the development of the system of statistical publications and compilations in spatial approach.

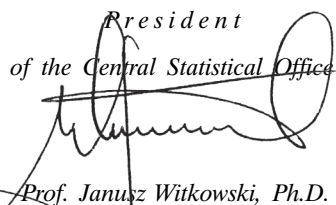
President
of the Central Statistical Office

Prof. Janusz Witkowski, Ph.D.

SPIS RZECZY

CONTENTS

	Str. Page
Przedmowa	3— 4
Spis tablic	6—19
Spis wykresów	20
Objaśnienia znaków umownych	21
Ważniejsze skróty	21—22
Uwagi ogólne	23—27

TABLICE PRZEGLĄDOWE

REVIEW TABLES

I. Wybrane dane o regionach (NTS 1) w 2011 r.	28— 35
II. Ważniejsze dane o województwach (NTS 2)	36— 93
III. Wybrane dane o podregionach (NTS 3) w 2011 r.	94—177

DZIAŁY

CHAPTERS

I. Warunki naturalne i ochrona środowiska	179—227
II. Organizacja państwa	228—238
III. Wymiar sprawiedliwości	239—254
IV. Ludność	255—296
V. Rynek pracy	297—331
VI. Dochody ludności. Budżety gospodarstw domowych	332—347
VII. Infrastruktura komunalna. Mieszkania	348—382
VIII. Edukacja i wychowanie	383—436
IX. Ochrona zdrowia i pomoc społeczna	437—463
X. Kultura. Turystyka. Sport	464—489
XI. Działalność badawczo-rozwojowa (B+R) i innowacyjna. Społeczeństwo informacyjne	490—509
XII. Rolnictwo i leśnictwo	510—554
XIII. Przemysł i budownictwo	555—562
XIV. Transport i łączność	563—574
XV. Handel. Ceny	575—588
XVI. Finanse publiczne	589—623
XVII. Inwestycje. Środki trwałe	624—630
XVIII. Rachunki regionalne	631—640
XIX. Zmiany strukturalne w gospodarce	641—655
Wybrane dane o regionach NUTS 2 w krajach Unii Europejskiej	657—673

SKOROWIDZ ALFABETYCZNY	674—683
MAPA POLSKI	684

SPIS TABLIC

LIST OF TABLES

	Tabl. Table	Str. Page
DZIAŁ I. WARUNKI NATURALNE I OCHRONA ŚRODOWISKA	CHAPTER I. ENVIRONMENT AND ENVIRONMENTAL PROTECTION	
Uwagi ogólne	<i>General notes</i>	x 179
Warunki meteorologiczne w 2011 r.	<i>Meteorological conditions in 2011</i>	1 187
Powierzchnia geodezyjna kraju według kierunku wykorzystania w 2012 r. (stan w dniu 1 I)	<i>Geodetic area of the country by direction of use in 2012 (as of 1 I)</i>	2 188
Zmiany powierzchni gruntów rolnych w 2011 r.	<i>Changes of agricultural land areas in 2011</i>	3 192
Grunty rolne i leśne wyłączone z produkcji rolniczej i leśnej w 2011 r.	<i>Agricultural land designated for non-agricultural purposes and forest land designated for non-forest purposes in 2011</i>	4 193
Grunty zdewastowane i zdegradowane wymagające rekultywacji oraz grunty zrehabilitowane i zagospodarowane w 2011 r.	<i>Devastated and degraded land requiring reclamation as well as reclaimed and managed land in 2011</i>	5 194
Pobór wody na potrzeby gospodarki narodowej i ludności w 2011 r.	<i>Water withdrawal for needs of the national economy and population in 2011</i>	6 195
Powierzchnia i pobór wody do nawodnień w rolnictwie i leśnictwie oraz napełniania stawów rybnych w 2011 r.	<i>Area and water withdrawal for irrigation in agriculture and forestry as well as water for filling up fish ponds in 2011</i>	7 196
Zużycie wody na potrzeby gospodarki narodowej i ludności w 2011 r.	<i>Water consumption for needs of the national economy and population in 2011</i>	8 197
Zużycie wody w przemyśle w 2011 r.	<i>Water consumption in industry in 2011</i>	9 198
Ścieki przemysłowe i komunalne odprowadzone do wód lub do ziemi w 2011 r.	<i>Industrial and municipal wastewater discharged into waters or into the ground in 2011</i>	10 199
Oczyszczalnie ścieków w 2011 r. (stan w dniu 31 XII)	<i>Wastewater treatment plants in 2011 (as of 31 XII)</i>	11 200
Osady z oczyszczalni ścieków przemysłowych w 2011 r.	<i>Sewage sludge from industrial wastewater treatment plants in 2011</i>	12 201
Osady z oczyszczalni ścieków komunalnych w 2011 r.	<i>Sewage sludge from municipal wastewater treatment plants in 2011</i>	13 202
Miasta obsługiwane przez oczyszczalnie ścieków oraz ścieki komunalne odprowadzone siecią kanalizacyjną w 2011 r.	<i>Towns served by wastewater treatment plants as well as municipal wastewater discharged by sewerage system in 2011</i>	14 203
Ludność korzystająca z oczyszczalni ścieków w 2011 r.	<i>Population connected to wastewater treatment plants in 2011</i>	15 204
Emisja i redukcja zanieczyszczeń powietrza z zakładów szczególnie uciążliwych w 2011 r.	<i>Emission and reduction of air pollutants from plants generating substantial air pollution in 2011</i>	16 205
Odpady (z wyłączeniem komunalnych) i tereny ich składowania w 2011 r.	<i>Waste (excluding municipal waste) and their storage yards areas in 2011</i>	17 206
Odpady komunalne i składowiska w 2011 r.	<i>Municipal waste and landfill sites in 2011</i>	18 207
Powierzchnia o szczególnych walorach przyrodniczych prawnie chroniona oraz pomniki przyrody w 2011 r. (stan w dniu 31 XII)	<i>Legally protected areas possessing unique environmental value as well as monuments of nature in 2011 (as of 31 XII)</i>	19 208
Powierzchnia lasów ochronnych w 2011 r.	<i>Protective forests area in 2011</i>	20 210
Tereny zieleni ogólnodostępnej i osiedlowej w 2011 r. (stan w dniu 31 XII)	<i>Generally accessible and estate area green belts in 2011 (as of 31 XII)</i>	21 211
Gospodarowanie środkami pieniężnymi z tytułu ochrony gruntów rolnych i leśnych (dawny Fundusz Ochrony Gruntów Rolnych) w 2011 r.	<i>Management of financial resources of agricultural and forestry land protection funds (former Agricultural Land Protection Fund) in 2011</i>	22 212
Gospodarowanie wojewódzkimi funduszami ochrony środowiska i gospodarki wodnej w 2011 r.	<i>Financial management of the voivodship environmental protection and water management funds in 2011</i>	23 214
Nakłady na środki trwałe służące ochronie środowiska w 2011 r. (ceny bieżące)	<i>Outlays on fixed assets in environmental protection in 2011 (current prices)</i>	24 216

	Tabl. Table	Str. Page
Efekty rzeczowe inwestycji ochrony środowiska w 2011 r.	<i>Tangible effects of investments on environmental protection in 2011</i>	25 218
Nakłady na środki trwałe służące gospodarce wodnej w 2011 r. (ceny bieżące)	<i>Outlays on fixed assets in water management in 2011 (current prices)</i>	26 221
Efekty rzeczowe inwestycji gospodarki wodnej w 2011 r.	<i>Tangible effects of investments on water management in 2011</i>	27 222
Nakłady inwestycyjne na ochronę środowiska i gospodarkę wodną na wsi w 2011 r.	<i>Investments outlays on environmental protection and water management in rural areas in 2011</i>	28 223
Ważniejsze efekty rzeczowe inwestycji na ochronę środowiska i gospodarkę wodną na wsi w 2011 r.	<i>Main tangible effects of investments on environmental protection and water management in rural areas in 2011</i>	29 226
Realizacja inwestycji małej retencji wodnej w 2011 r.	<i>Small water retention investments in 2011</i>	30 227
DZIAŁ II. ORGANIZACJA PAŃSTWA	CHAPTER II. ORGANIZATION OF THE STATE	
Uwagi ogólne	<i>General notes</i>	x 228
Organy przedstawicielskie	Representative organs	
Wybory do Sejmu i Senatu Rzeczypospolitej Polskiej w dniu 9 X 2011 r.	<i>Elections to the Sejm and Senate of the Republic of Poland on 9 X 2011</i>	1 (31) 230
Radni organów jednostek samorządu terytorialnego według płci i wieku w 2011 r. (stan w dniu 31 XII)	<i>Councillors of organs of local self-government entities by sex and age in 2011 (as of 31 XII)</i>	2 (32) 231
Radni organów jednostek samorządu terytorialnego według poziomu wykształcenia w 2011 r. (stan w dniu 31 XII)	<i>Councillors of organs of local self-government entities by educational level in 2011 (as of 31 XII)</i>	3 (33) 233
Radni organów jednostek samorządu terytorialnego według grup zawodów w 2011 r. (stan w dniu 31 XII)	<i>Councillors of organs of local self-government entities by occupational groups in 2011 (as of 31 XII)</i>	4 (34) 235
Administracja publiczna	Public administration	
Zatrudnienie i wynagrodzenia w administracji publicznej w 2011 r.	<i>Paid employment and wages and salaries in public administration in 2011</i>	5 (35) 237
DZIAŁ III. WYMIAR SPRAWIEDLIWOŚCI	CHAPTER III. JUSTICE	
Uwagi ogólne	<i>General notes</i>	x 239
Przestępstwa stwierdzone przez Policję i prokuraturę w zakończonych postępowaniach przygotowawczych w 2011 r.	<i>Ascertained crimes by the Police and prosecutor's office in completed preparatory proceedings in 2011</i>	1 (36) 242
Wskaźniki wykrywalności sprawców przestępstw stwierdzonych przez Policję i prokuraturę w 2011 r.	<i>Rates of detectability of delinquents in ascertained crimes by the Police and prosecutor's office in 2011</i>	2 (37) 243
Przestępstwa stwierdzone przez Policję i prokuraturę w zakończonych postępowaniach przygotowawczych według wybranych rodzajów przestępstw w 2011 r.	<i>Ascertained crimes by the Police and prosecutor's office in completed preparatory proceedings by selected type of crime in 2011</i>	3 (38) 244
Wpływ spraw do sądów powszechnych w 2011 r.	<i>Incoming cases in common courts in 2011</i>	4 (39) 246
Dorośli skazani prawomocnie przez sądy powszechne za przestępstwa ścigane z oskarżenia publicznego w 2011 r.	<i>Adults validly sentenced by common courts for crimes prosecuted by public accusation in 2011</i>	5 (40) 250
Sprawy rodzinne w 2011 r.	<i>Family cases in 2011</i>	6 (41) 252
Krajowy Rejestr Sądowy w 2011 r. (stan w dniu 31 XII)	<i>National Judicial Register in 2011 (as of 31 XII)</i>	7 (42) 254

DZIAŁ IV. LUDNOŚĆ

CHAPTER IV. POPULATION

	Tabl. Table	Str. Page
Uwagi ogólne	General notes	x 255
Ludność w 2011 r.	Population in 2011	1 (43) 259
Miasta i ludność w miastach w 2011 r. (stan w dniu 31 XII)	Towns and urban population in 2011 (as of 31 XII)	2 (44) 260
Gminy zamieszkanne przez ludność wiejską w 2011 r. (stan w dniu 31 XII)	Gminas and rural population in 2011 (as of 31 XII)	3 (45) 261
Ludność według płci i wieku w 2011 r. (stan w dniu 31 XII)	Population by sex and age in 2011 (as of 31 XII)	4 (46) 262
Ludność w wieku produkcyjnym i nie- produkcyjnym w 2011 r. (stan w dniu 31 XII)	Working and non-working age population in 2011 (as of 31 XII)	5 (47) 266
Mediana wieku (wiek środkowy) ludności według płci w 2011 r.	Median age of population by sex in 2011	6 (48) 269
Ludność w wieku 15 lat i więcej według stanu cywilnego faktycznego w 2011 r. (stan w dniu 31 III)	Population aged 15 and more by de facto marital status in 2011 (as of 31 III)	7 (49) 269
Ludność według poziomu wykształcenia w 2011 r. (stan w dniu 31 III)	Population by education level in 2011 (as of 31 III)	8 (50) 271
Ludność według miejsca urodzenia i obywa- telstwa w 2011 r. (stan w dniu 31 III)	Population by place of birth and nationality in 2011 (as of 31 III)	9 (51) 272
Ludność według struktury identyfikacji na- rodowo-etnicznej w 2011 r. (stan w dniu 31 III)	Population by the structure of the national- -ethnic identities in 2011 (as of 31 III)	10 (52) 273
Ludność według głównego źródła utrzyma- nia w 2011 r. (stan w dniu 31 III)	Population by main source of maintenance in 2011 (as of 31 III)	11 (53) 274
Ruch naturalny ludności w 2011 r.	Vital statistics in 2011	12 (54) 275
Małżeństwa zawarte i rozwiązane w 2011 r. Nowożeńcy według płci i wieku w 2011 r. Płodność kobiet i współczynniki repro- dukcji ludności w 2011 r.	Marriages contracted and dissolved in 2011 Newly-married couples by sex and age in 2011 Female fertility and reproduction rates of population in 2011	13 (55) 277 14 (56) 278 15 (57) 279
Zgony według płci i wieku zmarłych w 2011 r.	Deaths by sex and age of deceased in 2011	16 (58) 280
Zgony według przyczyn w 2010 r.	Deaths by causes in 2010	17 (59) 284
Zgony niemowląt według wieku w 2011 r. Zgony niemowląt według wybranych przyczyn w 2010 r.	Infant deaths by age in 2011 Infant deaths by selected causes in 2010	18 (60) 286 19 (61) 288
Przeciętne dalsze trwanie życia w 2011 r. Migracje ludności na pobyt stały w 2011 r. Migracje międzywojewódzkie ludności na pobyt stały w 2011 r.	Life expectancy in 2011 Migration of population for permanent residence in 2011 Intervoidship migration of population for permanent residence in 2011	20 (62) 291 21 (63) 292 22 (64) 294
Migracje wewnątrzwojewódzkie ludności na pobyt stały w 2011 r.	Intravoidship migration of population for permanent residence in 2011	23 (65) 296

DZIAŁ V. RYNEK PRACY

CHAPTER V. LABOUR MARKET

Uwagi ogólne	General notes	x 297
Aktywność ekonomiczna ludności w wieku 15 lat i więcej na podstawie spisu w 2011 r. (stan w dniu 31 III)	Economic activity of the population aged 15 and more on the basis of the census in 2011 (as of 31 III)	1 (66) 306
Pracujący wyłącznie lub głównie w gos- podarstwach rolnych w czerwcu w 2010 r. Pracujący w 2011 r. (stan w dniu 31 XII) Przeciętne zatrudnienie w 2011 r.	Persons employed exclusively or mainly on agricultural holdings in June 2010 Employed persons in 2011 (as of 31 XII) Average paid employment in 2011	2 (67) 309 3 (68) 310 4 (69) 312

	Tabl. Table	Str. Page
Miejsca pracy wolne, nowo utworzone i zlikwidowane w 2011 r.	<i>Job vacancies newly created and liquidated in 2011</i>	5 (70) 314
Przyjęcia do pracy w 2011 r.	<i>Hires in 2011</i>	6 (71) 315
Zwolnienia z pracy w 2011 r.	<i>Terminations in 2011</i>	7 (72) 316
Absolwenci szkół wyższych, średnich i zasadniczych zawodowych, którzy podjęli pierwszą pracę w 2011 r.	<i>School-leavers of higher education institutions, secondary schools and basic vocational schools who started to work for the first time in 2011</i>	8 (73) 317
Bezrobotni zarejestrowani i oferty pracy w 2011 r. (stan w dniu 31 XII)	<i>Registered unemployed persons and job offers in 2011 (as of 31 XII)</i>	9 (74) 318
Bezrobotni nowo zarejestrowani i wyrejestrowani w 2011 r.	<i>Newly registered unemployed persons and persons removed from unemployment rolls in 2011</i>	10 (75) 319
Bezrobotni zarejestrowani według poziomu wykształcenia i wieku w 2011 r. (stan w dniu 31 XII)	<i>Registered unemployed persons by educational level and age in 2011 (as of 31 XII)</i>	11 (76) 320
Bezrobotni zarejestrowani pozostający bez pracy dłużej niż 1 rok według poziomu wykształcenia i wieku w 2011 r. (stan w dniu 31 XII)	<i>Registered unemployed persons out of work for longer than 1 year by educational level and age in 2011 (as of 31 XII)</i>	12 (77) 321
Bezrobotni zarejestrowani będący w szczególnej sytuacji na rynku pracy w 2011 r. (stan w dniu 31 XII)	<i>Registered unemployed persons with a specific situation on the labour market in 2011 (as of 31 XII)</i>	13 (78) 322
Bezrobotni zarejestrowani według czasu pozostawania bez pracy w 2011 r. (stan w dniu 31 XII)	<i>Registered unemployed persons by duration of unemployment in 2011 (as of 31 XII)</i>	14 (79) 323
Bezrobotni zarejestrowani według stażu pracy w 2011 r. (stan w dniu 31 XII)	<i>Registered unemployed persons by work seniority in 2011 (as of 31 XII)</i>	15 (80) 324
Poszkodowani w wypadkach przy pracy (poza gospodarstwami indywidualnymi w rolnictwie) w 2011 r.	<i>Persons injured in accidents at work (excluding private farms in agriculture) in 2011</i>	16 (81) 325
Wydarzenia i przyczyny wypadków przy pracy (poza gospodarstwami indywidualnymi w rolnictwie) w 2011 r.	<i>Contact-mode of injury and causes of accidents at work (excluding private farms in agriculture) in 2011</i>	17 (82) 326
Poszkodowani w wypadkach przy pracy w gospodarstwach indywidualnych w rolnictwie w 2011 r.	<i>Persons injured in accidents at work on private farms in agriculture in 2011</i>	18 (83) 328
Zatrudnieni w warunkach zagrożenia w 2011 r. (stan w dniu 31 XII)	<i>Persons working in hazardous conditions in 2011 (as of 31 XII)</i>	19 (84) 329
Zatrudnieni w warunkach zagrożenia czynnikami szkodliwymi dla zdrowia w 2011 r. (stan w dniu 31 XII)	<i>Persons working in hazardous health conditions in 2011 (as of 31 XII)</i>	20 (85) 330
Zatrudnieni na stanowiskach pracy, dla których dokonano oceny ryzyka zawodowego w 2011 r.	<i>Paid employees on position for which evaluation of occupational risk was done in 2011</i>	21 (86) 331

DZIAŁ VI. DOCHODY LUDNOŚCI. BUDŻETY GOSPODARSTW DOMOWYCH

CHAPTER VI. POPULATION INCOME. HOUSEHOLD BUDGETS

Uwagi ogólne	<i>General notes</i>	x 332
Dochody ludności	<i>Population income</i>	
Przeciętne miesięczne wynagrodzenia brutto w 2011 r.	<i>Average monthly gross wages and salaries in 2011</i>	1 (87) 338
Emerytury i renty w 2011 r.	<i>Retirement pay and pensions in 2011</i>	2 (88) 340
Budżety gospodarstw domowych	<i>Household budgets</i>	
Gospodarstwa domowe w 2011 r.	<i>Households in 2011</i>	3 (89) 342
Przeciętny miesięczny dochód rozporządzalny na 1 osobę w gospodarstwach domowych w 2011 r.	<i>Average monthly per capita available income in households in 2011</i>	4 (90) 343

	Tabl. Table	Str. Page
Przeciętne miesięczne wydatki na 1 osobę w gospodarstwach domowych w 2011 r.	<i>Average monthly per capita expenditures in households in 2011</i>	5 (91) 344
Przeciętne miesięczne spożycie wybranych artykułów żywnościowych na 1 osobę w gospodarstwach domowych w 2011 r.	<i>Average monthly per capita consumption of selected foodstuffs in households in 2011</i>	6 (92) 346
Gospodarstwa domowe wyposażone w niektóre przedmioty trwałego użytkowania w 2011 r.	<i>Households furnished with selected durable goods in 2011</i>	7 (93) 347
DZIAŁ VII. INFRASTRUKTURA KOMUNALNA. MIESZKANIA	CHAPTER VII. MUNICIPAL INFRASTRUCTURE. DWELLINGS	
Uwagi ogólne	<i>General notes</i>	x 348
Infrastruktura komunalna	Municipal infrastructure	
Miasta obsługiwane przez sieć wodociągową, kanalizacyjną i gazową, oczyszczalnie ścieków oraz ludność korzystająca w 2011 r. (stan w dniu 31 XII)	<i>Towns served by water-line, sewerage and gas-line systems, wastewater treatment plants as well as population served by them in 2011 (as of 31 XII)</i>	1 (94) 353
Sieć wodociągowa i kanalizacyjna oraz przyłącza prowadzące do budynków w 2011 r. (stan w dniu 31 XII)	<i>Water-line and sewerage systems and connections leading to residential buildings in 2011 (as of 31 XII)</i>	2 (95) 354
Zużycie wody z wodociągów w gospodarstwach domowych w 2011 r.	<i>Consumption of water from water-line system in households in 2011</i>	3 (96) 355
Odbiorcy i zużycie energii elektrycznej w gospodarstwach domowych w miastach w 2011 r.	<i>Consumers and consumption of electricity in households in urban areas in 2011</i>	4 (97) 356
Sieć gazowa oraz odbiorcy i zużycie gazu z sieci w gospodarstwach domowych w 2011 r.	<i>Gas-line system as well as consumers and consumption of gas from gas-line system in households in 2011</i>	5 (98) 357
Ogrzewnictwo na cele komunalno-bytowe w 2011 r. (stan w dniu 31 XII)	<i>Heating for municipal-living purposes in 2011 (as of 31 XII)</i>	6 (99) 359
Linie komunikacji miejskiej w 2011 r. (stan w dniu 31 XII)	<i>Transportation lines in urban areas in 2011 (as of 31 XII)</i>	7 (100) 360
Tabor komunikacji miejskiej oraz przewozy pasażerów w 2011 r. (stan w dniu 31 XII)	<i>Fleet of urban transport as well as transport of passengers in 2011 (as of 31 XII)</i>	8 (101) 361
Mieszkania	Dwellings	
Zasoby mieszkaniowe w 2011 r. (stan w dniu 31 XII)	<i>Dwelling stocks in 2011 (as of 31 XII)</i>	9 (102) 362
Struktura mieszkań według okresu wybudowania budynku w 2011 r. (stan w dniu 31 XII)	<i>Structure of dwellings by date of buildings construction in 2011 (as of 31 XII)</i>	10 (103) 365
Struktura mieszkań według stosunków własnościowych w 2011 r. (stan w dniu 31 XII)	<i>Structure of dwellings by type of ownership in 2011 (as of 31 XII)</i>	11 (104) 366
Mieszkania wyposażone w instalacje w 2011 r. (stan w dniu 31 XII)	<i>Dwellings fitted with installations in 2011 (as of 31 XII)</i>	12 (105) 367
Zaległości w opłatach za mieszkania w zasobach spółdzielni mieszkaniowych, komunalnych, zakładów pracy oraz Skarbu Państwa w 2011 r. (stan w dniu 31 XII)	<i>Housing payment arrears in residential cooperatives, municipal, companies and the State Treasury dwelling stocks in 2011 (as of 31 XII)</i>	13 (106) 370
Mieszkania spółdzielni mieszkaniowych, komunalne, zakładów pracy i Skarbu Państwa, w których występują zaległości w opłatach w 2011 r. (stan w dniu 31 XII)	<i>Dwellings of housing cooperatives, gminas, companies and the State Treasury with payments in arrears in 2011 (as of 31 XII)</i>	14 (107) 371
Zaległości w spłatach kredytu mieszkaniowego w zasobach spółdzielni mieszkaniowych w 2011 r. (stan w dniu 31 XII)	<i>Overdue mortgage in resources of housing cooperatives in 2011 (as of 31 XII)</i>	15 (108) 372

	Tabl. Table	Str. Page
Mieszkania, których budowę rozpoczęto w 2011 r.	<i>Dwellings in which construction has begun in 2011</i>	16 (109)
Mieszkania oddane do użytkowania w 2011 r.	<i>Dwellings completed in 2011</i>	17 (110)
Niektóre wskaźniki w zakresie mieszkań oddanych do użytkowania w 2011 r.	<i>Selected indicators regarding dwellings completed in 2011</i>	18 (111)

DZIAŁ VIII. EDUKACJA I WYCHOWANIE

CHAPTER VIII. EDUCATION

Uwagi ogólne	<i>General notes</i>	x	383
Szkoły podstawowe dla dzieci i młodzieży (bez szkół specjalnych) w roku szkolnym 2011/12	<i>Primary schools for children and youth (excluding special schools) in 2011/12 school year</i>	1 (112)	388
Gimnazja dla dzieci i młodzieży (bez szkół specjalnych) w roku szkolnym 2011/12	<i>Lower secondary schools for children and youth (excluding special schools) in 2011/12 school year</i>	2 (113)	390
Zasadnicze szkoły zawodowe dla młodzieży (bez szkół specjalnych) w roku szkolnym 2011/12	<i>Basic vocational schools for youth (excluding special schools) in 2011/12 school year</i>	3 (114)	391
Licea ogólnokształcące i uzupełniające licea ogólnokształcące dla młodzieży (bez szkół specjalnych) w roku szkolnym 2011/12	<i>General secondary and supplementary general secondary schools for youth (excluding special schools) in 2011/12 school year</i>	4 (115)	392
Licea profilowane dla młodzieży (bez szkół specjalnych) w roku szkolnym 2011/12	<i>Specialized secondary schools for youth (excluding special schools) in 2011/12 school year</i>	5 (116)	393
Technika i technika uzupełniające dla młodzieży (bez szkół specjalnych) w roku szkolnym 2011/12	<i>Technical secondary and supplementary technical secondary schools for youth (excluding special schools) in 2011/12 school year</i>	6 (117)	394
Absolwenci szkół dla młodzieży (bez szkół specjalnych), którzy otrzymali świadectwo dojrzałości w roku szkolnym 2010/11	<i>Graduates of schools for youth (excluding special schools) who received "matura" certificate in 2010/11 school year</i>	7 (118)	395
Szkoły policealne (bez szkół specjalnych) w roku szkolnym 2011/12	<i>Post-secondary schools (excluding special schools) in 2011/12 school year</i>	8 (119)	396
Nauczyciele, pomieszczenia szkolne i oddziały w szkołach dla dzieci i młodzieży (bez szkół specjalnych) w roku szkolnym 2011/12	<i>Teachers, classrooms and sections in schools for children and youth (excluding special schools) in 2011/12 school year</i>	9 (120)	397
Wybrane wskaźniki dotyczące szkół dla dzieci i młodzieży (bez szkół specjalnych) w roku szkolnym 2011/12	<i>Selected indicators regarding schools for children and youth (excluding special schools) in 2011/12 school year</i>	10 (121)	399
Nauczyciele, pomieszczenia szkolne i oddziały w szkołach dla młodzieży oraz policealnych (bez szkół specjalnych) w roku szkolnym 2011/12	<i>Teachers, classrooms and sections in schools for youth and in post-secondary schools (excluding special schools) in 2011/12 school year</i>	11 (122)	401
Kształcenie osób ze specjalnymi potrzebami edukacyjnymi w roku szkolnym 2011/12	<i>Education for people with special educational needs in 2011/12 school year</i>	12 (123)	406
Uczący się języków obcych w szkołach dla dzieci i młodzieży oraz policealnych w roku szkolnym 2011/12	<i>Pupils and students studying foreign languages in schools for children and youth and in post-secondary schools in 2011/12 school year</i>	13 (124)	410
Komputery w szkołach dla dzieci i młodzieży oraz w szkołach policealnych w roku szkolnym 2011/12	<i>Personal computers in schools for children and youth and in post-secondary schools in 2011/12 school year</i>	14 (125)	419
Specjalne ośrodki szkolno-wychowawcze w 2011 r.	<i>Special education care centres in 2011</i>	15 (126)	426
Młodzieżowe ośrodki wychowawcze i młodzieżowe ośrodki socjoterapii w 2011 r.	<i>Youth education centres and youth social therapy centres in 2011</i>	16 (127)	427
Ośrodki rewalidacyjno-wychowawcze w 2011 r.	<i>Rehabilitation-education centres in 2011</i>	17 (128)	427
Internaty i bursy szkół dla dzieci i młodzieży (bez szkół specjalnych) w roku szkolnym 2011/12	<i>Boarding-schools and dormitories for children and youth (excluding special schools) in 2011/12 school year</i>	18 (129)	428

	Tabl. Table	Str. Page
Szkoły wyższe w roku akademickim 2011/12	<i>Higher education institutions in 2011/12 academic year</i>	19 (130) 429
Szkoły wyższe niepubliczne w roku akademickim 2011/12	<i>Non-public higher education institutions in 2011/12 academic year</i>	20 (131) 430
Studenci i absolwenci szkół wyższych na kierunkach matematycznych, przyrodniczych i technicznych w roku akademickim 2011/12	<i>Students and graduates of higher education institutions in mathematics, science and technology in 2011/12 academic year</i>	21 (132) 431
Cudzoziemcy w szkołach wyższych w roku akademickim 2011/12	<i>Foreigners in higher education institutions in 2011/12 academic year</i>	22 (133) 431
Szkoły dla dorosłych w roku szkolnym 2011/12	<i>Schools for adults in 2011/12 school year</i>	23 (134) 432
Wychowanie przedszkolne w 2011 r.	<i>Pre-primary education in 2011</i>	24 (135) 434
Wybrane wskaźniki z zakresu wychowania przedszkolnego w 2011 r.	<i>Selected indicators regarding pre-primary education in 2011</i>	25 (136) 435
Współczynnik skolaryzacji netto w roku szkolnym 2011/12	<i>Net enrolment rate in 2011/12 school year</i>	26 (137) 436

DZIAŁ IX. OCHRONA ZDROWIA I POMOC SPOŁECZNA

CHAPTER IX. HEALTH CARE AND SOCIAL WELFARE

Uwagi ogólne	<i>General notes</i>	x 437
Pracownicy medyczni w 2011 r. (stan w dniu 31 XII)	<i>Medical personnel in 2011 (as of 31 XII)</i>	1 (138) 442
Szpitala i łóżka w szpitalach ogólnych oraz leczenia w 2011 r. (stan w dniu 31 XII)	<i>Hospitals and beds in general hospitals and in-patients in 2011 (as of 31 XII)</i>	2 (139) 444
Stacjonarne zakłady opieki zdrowotnej typu opiekuńczo-leczniczego w 2011 r. (stan w dniu 31 XII)	<i>In-patient chronic medical care homes in 2011 (as of 31 XII)</i>	3 (140) 446
Lecznictwo uzdrowiskowe w 2011 r.	<i>Health resort treatment in 2011</i>	4 (141) 447
Zakłady stacjonarnej opieki psychiatrycznej w 2011 r. (stan w dniu 31 XII)	<i>Stationary psychiatric welfare facilities in 2011 (as of 31 XII)</i>	5 (142) 448
Ambulatoryjna opieka zdrowotna w 2011 r. (stan w dniu 31 XII)	<i>Out-patient health care in 2011 (as of 31 XII)</i>	6 (143) 449
Jednostki podstawowe służby medycyny pracy w 2011 r. (stan w dniu 31 XII)	<i>Primary occupational medicine service units in 2011 (as of 31 XII)</i>	7 (144) 450
Porady udzielone w ambulatoryjnej opiece zdrowotnej w 2011 r.	<i>Consultations provided in ambulatory health care in 2011</i>	8 (145) 451
Pomoc doraźna i ratownictwo medyczne w 2011 r. (stan w dniu 31 XII)	<i>First aid and emergency medical services in 2011 (as of 31 XII)</i>	9 (146) 452
Apteki ogólnodostępne i punkty apteczne w 2011 r. (stan w dniu 31 XII)	<i>Generally available pharmacies and pharmaceutical outlets in 2011 (as of 31 XII)</i>	10 (147) 453
Krwiodawstwo w 2011 r.	<i>Blood donation in 2011</i>	11 (148) 454
Zachorowania na niektóre choroby zakaźne i zatrucia na 100 tys. ludności w 2011 r.	<i>Incidence of infectious diseases and poisonings per 100 thous. population in 2011</i>	12 (149) 455
Zachorowania na nowotwory złośliwe na 100 tys. ludności w 2011 r.	<i>Incidence of malignant neoplasms per 100 thous. population in 2011</i>	13 (150) 456
Żłobki w 2011 r. (stan w dniu 31 XII)	<i>Nurseries in 2011 (as of 31 XII)</i>	14 (151) 457
Placówki socjalizacyjne, rodzinne i interwencyjne w 2011 r. (stan w dniu 31 XII)	<i>Socialization, family and intervention centres in 2011 (as of 31 XII)</i>	15 (152) 458
Placówki wsparcia dziennego w 2011 r. (stan w dniu 31 XII)	<i>Day-support centres in 2011 (as of 31 XII)</i>	16 (153) 459
Rodziny zastępcze w 2011 r. (stan w dniu 31 XII)	<i>Foster families in 2011 (as of 31 XII)</i>	17 (154) 460
Pomoc społeczna stacjonarna w 2011 r. (stan w dniu 31 XII)	<i>Stationary social welfare in 2011 (as of 31 XII)</i>	18 (155) 461
Wartość świadczeń pomocy społecznej udzielonych w 2011 r.	<i>Value of social welfare benefits granted in 2011</i>	19 (156) 462
Osoby korzystające ze świadczeń pomocy społecznej na 10 tys. ludności w 2011 r.	<i>Beneficiaries of social welfare benefits per 10 thous. population in 2011</i>	20 (157) 463

DZIAŁ X. KULTURA. TURYSTYKA. SPORT

Uwagi ogólne

Kultura

Biblioteki publiczne (z filiami) w 2011 r. (stan w dniu 31 XII)

Biblioteki i księgozbiór w bibliotekach instytucji naukowych, zakładów pracy i pedagogicznych w 2011 r. (stan w dniu 31 XII)

Czytelnie i wypożyczenia w bibliotekach instytucji naukowych, zakładów pracy i pedagogicznych w 2011 r.

Teatry i instytucje muzyczne w 2011 r. (stan w dniu 31 XII)

Muzea i kina w 2011 r. (stan w dniu 31 XII)

Kina stałe w 2011 r. (stan w dniu 31 XII)

Domy i ośrodki kultury, kluby, świetlice w 2011 r. (stan w dniu 31 XII)

Działalność domów i ośrodków kultury, klubów, świetlic w 2011 r. (stan w dniu 31 XII)

Abonenci radiowi i telewizyjni w 2011 r. (stan w dniu 31 XII)

Abonenci telewizji kablowej w 2011 r. (stan w dniu 31 XII)

Turystyka

Turystyczne obiekty zbiorowego zakwaterowania w 2011 r.

Pokoje w obiektach hotelowych w 2011 r. (stan w dniu 31 VII)

Turyści zagraniczni korzystający z noclegów w turystycznych obiektach zbiorowego zakwaterowania według kraju zamieszkania w 2011 r.

Sport

Kluby sportowe w 2010 r.

Ćwiczący w wybranych organizacjach kultury fizycznej w 2011 r.

DZIAŁ XI. DZIAŁALNOŚĆ BADAWCZO-ROZWOJOWA (B+R) I INNOWACYJNA. SPOŁECZENSTWO INFORMACYJNE

Uwagi ogólne

Działalność badawczo-rozwojowa (B+R) i innowacyjna

Jednostki i zatrudnieni w działalności badawczej i rozwojowej w 2011 r.

Zatrudnieni w działalności badawczej i rozwojowej według zawodów w 2011 r. (stan w dniu 31 XII)

CHAPTER X. CULTURE. TOURISM. SPORT

General notes

Culture

Public libraries (with branches) in 2011 (as of 31 XII)

Libraries and collection in libraries of scientific, workplaces and pedagogical institutions in 2011 (as of 31 XII)

Borrowers and lendings in libraries of scientific, workplaces and pedagogical institutions in 2011

Theatres and music institutions in 2011 (as of 31 XII)

Museums and cinemas in 2011 (as of 31 XII)

Fixed cinemas in 2011 (as of 31 XII) . .

Cultural centres and establishments, clubs and community centres in 2011 (as of 31 XII)

Activity of cultural centres and establishments, clubs and community centres in 2011 (as of 31 XII)

Radio and television subscribers in 2011 (as of 31 XII)

Cable television subscribers in 2011 (as of 31 XII)

Tourism

Collective tourist accommodation establishments in 2011

Rooms in hotels and similar establishments in 2011 (as of 31 VII)

Foreign tourists accommodated in collective tourist accommodation establishments according to country of residence in 2011

Sport

Sports clubs in 2010

Persons practising sports in selected physical education organizations in 2011

CHAPTER XI. RESEARCH-DEVELOPMENT ACTIVITY (R&D) AND INNOVATION ACTIVITY. INFORMATION SOCIETY

General notes

Research-development (R&D) and innovation activity

Units and employment in research and development activity in 2011

Employment in research and development activity by occupation in 2011 (as of 31 XII)

Tabl. Table	Str. Page
----------------	--------------

x	464
---	-----

1 (158)	468
---------	-----

2 (159)	469
---------	-----

3 (160)	470
---------	-----

4 (161)	471
---------	-----

5 (162)	472
---------	-----

6 (163)	473
---------	-----

7 (164)	474
---------	-----

8 (165)	475
---------	-----

9 (166)	477
---------	-----

10 (167)	478
----------	-----

11 (168)	479
----------	-----

12 (169)	485
----------	-----

13 (170)	486
----------	-----

14 (171)	488
----------	-----

15 (172)	489
----------	-----

x	490
---	-----

1 (173)	494
---------	-----

2 (174)	495
---------	-----

	Tabl. Table	Str. Page
Zatrudnieni w działalności badawczej i rozwojowej według poziomu wykształcenia w 2011 r. (stan w dniu 31 XII)	<i>Employment in research and development activity by educational level in 2011 (as of 31 XII)</i>	3 (175) 496
Nakłady na działalność badawczą i rozwojową według rodzajów jednostek w 2011 r. (ceny bieżące)	<i>Gross domestic expenditures on research and development activity by type of units in 2011 (current prices)</i>	4 (176) 497
Nakłady na działalność badawczą i rozwojową według kategorii nakładów w 2011 r. (ceny bieżące)	<i>Gross domestic expenditures on research and development activity by type of costs in 2011 (current prices)</i>	5 (177) 498
Struktura nakładów na działalność badawczą i rozwojową według źródeł finansowania w 2011 r. (ceny bieżące)	<i>Structure of gross domestic expenditures on research and development activity by source of funds in 2011 (current prices)</i>	6 (178) 499
Zatrudnieni oraz nakłady na działalność badawczą i rozwojową według dziedzin nauk w 2011 r. (ceny bieżące)	<i>Employment and gross domestic expenditures on research and development activity by field of science in 2011 (current prices)</i>	7 (179) 500
Zatrudnieni oraz nakłady na działalność badawczą i rozwojową według sektorów wykonawczych w 2011 r. (ceny bieżące)	<i>Employment and gross domestic expenditures on research and development activity by sectors of performance in 2011 (current prices)</i>	8 (180) 502
Nakłady na działalność innowacyjną w zakresie innowacji produktowych i procesowych w przemyśle według źródeł finansowania w 2011 r. (ceny bieżące)	<i>Expenditures on innovation activity for product and process innovations in industry by source of funds in 2011 (current prices)</i>	9 (181) 503
Nakłady na działalność innowacyjną w zakresie innowacji produktowych i procesowych w przemyśle według rodzajów działalności innowacyjnej w 2011 r. (ceny bieżące)	<i>Expenditures on innovation activity for product and process innovations in industry by type of innovation activity in 2011 (current prices)</i>	10 (182) 504
Przedsiębiorstwa innowacyjne w zakresie innowacji produktowych i procesowych w przemyśle według rodzajów wprowadzonych innowacji w latach 2009–2011	<i>Product and process innovative enterprises in industry by type of introduced innovations during 2009–2011</i>	11 (183) 505
Przychody netto ze sprzedaży produktów nowych lub istotnie ulepszonych w przedsiębiorstwach przemysłowych w 2011 r.	<i>Net revenues from sales of new or significantly improved products in industrial enterprises in 2011</i>	12 (184) 506
Środki automatyzacji procesów produkcyjnych w przemyśle w 2011 r.	<i>Means for automating production processes in industry in 2011</i>	13 (185) 507
Spółeczeństwo informacyjne	Information society	
Przedsiębiorstwa wykorzystujące Internet w 2011 r. (stan w styczniu)	<i>Enterprises using the Internet in 2011 (as of January)</i>	14 (186) 508
Przedsiębiorstwa wykorzystujące wybrane technologie teleinformatyczne w 2011 r. (stan w styczniu)	<i>Enterprises using selected ICT systems in 2011 (as of January)</i>	15 (187) 509
DZIAŁ XII. ROLNICTWO I LEŚNICTWO	CHAPTER XII. AGRICULTURE AND FORESTRY	
Uwagi ogólne	<i>General notes</i>	x 510
Rolnictwo	Agriculture	
Użytki rolne według siedziby użytkownika w 2011 r. (stan w czerwcu)	<i>Agricultural land according to the official residence of land user in 2011 (as of June)</i>	1 (188) 516
Powierzchnia zasiewów w 2011 r. (stan w czerwcu)	<i>Sown area in 2011 (as of June)</i>	2 (189) 517
Zbiory głównych ziemioplodów w 2011 r.	<i>Production of main crops in 2011</i>	3 (190) 520
Plony głównych ziemioplodów w 2011 r.	<i>Yields of main crops in 2011</i>	4 (191) 522

	Tabl. Table	Str. Page
Powierzchnia upraw warzyw oraz zbiory warzyw i owoców w 2011 r.	<i>Cultivated area of vegetables as well as vegetable and fruit production in 2011</i>	5 (192) 524
Bydło w 2011 r. (stan w czerwcu)	<i>Cattle in 2011 (as of June)</i>	6 (193) 525
Trzoda chlewna w 2011 r. (stan w końcu lipca)	<i>Pigs in 2011 (as of the end of July)</i>	7 (194) 526
Produkcja żywca rzeźnego w przeliczeniu na mięso w 2011 r.	<i>Production of animals for slaughter in terms of meat in 2011</i>	8 (195) 527
Produkcja mleka i przeciętny roczny udój mleka od 1 krowy w 2011 r.	<i>Production of milk and average annual quantity of milk per cow in 2011</i>	9 (196) 528
Udział gospodarstw indywidualnych w rolnictwie ogółem w 2011 r.	<i>Share of private farms in total agriculture in 2011</i>	10 (197) 529
Gospodarstwa indywidualne o powierzchni powyżej 1 ha użytków rolnych według grup obszarowych w 2011 r. (stan w czerwcu)	<i>Private farms exceeding 1 ha of agricultural land by area groups in 2011 (as of June)</i>	11 (198) 530
Gospodarstwa rolne według rodzaju prowadzonej działalności w 2010 r. (stan w czerwcu)	<i>Agricultural holdings by kind of activity in 2010 (as of June)</i>	12 (199) 532
Ciągniki rolnicze i samochody ciężarowe wykorzystywane w rolnictwie w 2010 r. (stan w czerwcu)	<i>Agricultural tractors and trucks used in agriculture in 2010 (as of June)</i>	13 (200) 534
Wybrane maszyny i urządzenia rolnicze w 2010 r. (stan w czerwcu)	<i>Selected agricultural machines and equipment in 2010 (as of June)</i>	14 (201) 535
Powierzchnia zmeliorowanych użytków rolnych w 2011 r. (stan w dniu 31 XII)	<i>Area of drained agricultural land in 2011 (as of 31 XII)</i>	15 (202) 536
Zużycie nawozów mineralnych lub chemicznych oraz wapniowych w przeliczeniu na czysty składnik w roku gospodarczym 2010/11	<i>Consumption of mineral or chemical and lime fertilizers in terms of pure ingredient in the farming year 2010/11</i>	16 (203) 537
Nakłady pracy w gospodarstwach rolnych w roku 2009/10	<i>Labour input in agricultural holdings in 2009/10</i>	17 (204) 538
Globalna i towarowa produkcja rolnicza w 2010 r. (ceny stałe 2009 r.)	<i>Gross and market agricultural output in 2010 (constant prices 2009)</i>	18 (205) 539
Struktura towarowej produkcji rolniczej w 2010 r. (ceny stałe 2009 r.)	<i>Structure of market agricultural output in 2010 (constant prices 2009)</i>	19 (206) 540
Produkcja rolnicza na 1 ha użytków rolnych w 2010 r. (ceny stałe 2009 r.)	<i>Agricultural output per 1 ha of agricultural land in 2010 (constant prices 2009)</i>	20 (207) 541
Wartość skupu produktów rolnych w 2011 r. (ceny bieżące)	<i>Value of procurement of agricultural products in 2011 (current prices)</i>	21 (208) 542
Skup ważniejszych produktów rolnych na 1 ha użytków rolnych w 2011 r.	<i>Procurement of major agricultural products per 1 ha of agricultural land in 2011</i>	22 (209) 543
Ekologiczne gospodarstwa rolne w 2011 r.	<i>Organic farms in 2011</i>	23 (210) 544
Rodzinne ogrody działkowe w 2011 r.	<i>Family allotment gardens in 2011</i>	24 (211) 545

Leśnictwo

Forestry

Ważniejsze dane o leśnictwie w 2011 r. (stan w dniu 31 XII)	<i>Major data on forestry in 2011 (as of 31 XII)</i>	25 (212) 546
Powierzchnia lasów w 2011 r. (stan w dniu 31 XII)	<i>Forest areas in 2011 (as of 31 XII)</i>	26 (213) 547
Powierzchnia lasów według wieku i składu gatunkowego drzewostanów	<i>Forest areas by age and species structure of tree stands</i>	27 (214) 548
Zasoby drzewne na pniu według wieku i składu gatunkowego drzewostanów	<i>Growing stock of standing wood by age and species structure of tree stands</i>	28 (215) 550
Odnowienia i zalesienia oraz pozyskanie drewna w 2011 r.	<i>Renewals and afforestations as well as removals in 2011</i>	29 (216) 552
Zadrzewienia i pozyskanie drewna z zadrzewień w 2011 r.	<i>Trees and shrubs outside the forest and removals in 2011</i>	30 (217) 553
Pożary w lasach w 2011 r.	<i>Forest fires in 2011</i>	31 (218) 554

		Tabl. Table	Str. Page
DZIAŁ XIII. PRZEMYSŁ I BUDOWNICTWO	CHAPTER XIII. INDUSTRY AND CONSTRUCTION		
Uwagi ogólne	General notes	x	555
Przemysł	Industry		
Produkcja sprzedana przemysłu w 2011 r.	Sold production of industry in 2011 . .	1 (219)	557
Produkcja sprzedana przemysłu według licz- by zatrudnionych w podmiotach gospo- darczych w przemyśle w 2011 r. (ceny bieżące)	Sold production of industry by number of paid employees in economic entities in industry in 2011 (current prices) . . .	2 (220)	558
Moc zainstalowana w elektrowniach we- dług źródeł w 2011 r. (stan w dniu 31 XII)	Installed capacity in power plants by source in 2011 (as of 31 XII)	3 (221)	559
Budownictwo	Construction		
Sprzedaż produkcji budowlano-montażowej według siedziby zarządu podmiotów i miejsca wykonywania robót w 2011 r. (ceny bieżące)	Sale of construction and assembly production by enterprise head office and work-site location in 2011 (current prices) . . .	4 (222)	560
Budynki oddane do użytkowania w 2011 r.	Buildings completed in 2011	5 (223)	562
DZIAŁ XIV. TRANSPORT I ŁĄCZNOŚĆ	CHAPTER XIV. TRANSPORT AND COMMUNICATIONS		
Uwagi ogólne	General notes	x	563
Linie kolejowe eksploatowane w 2011 r. (stan w dniu 31 XII)	Railway lines operated in 2011 (as of 31 XII)	1 (224)	565
Drogi publiczne o twardej nawierzchni w 2011 r. (stan w dniu 31 XII)	Hard surface public roads in 2011 (as of 31 XII)	2 (225)	566
Drogi publiczne miejskie o twardej na- wierzchni w 2011 r. (stan w dniu 31 XII)	Hard surface public urban roads in 2011 (as of 31 XII)	3 (226)	567
Drogi publiczne zamieszkane o twardej na- wierzchni w 2011 r. (stan w dniu 31 XII)	Hard surface public non-urban roads in 2011 (as of 31 XII)	4 (227)	568
Linie regularnej komunikacji autobusowej w 2011 r. (stan w dniu 31 XII)	Regular bus transport lines in 2011 (as of 31 XII)	5 (228)	569
Pojazdy samochodowe zarejestrowane w 2011 r. (stan w dniu 31 XII)	Road vehicles registered in 2011 (as of 31 XII)	6 (229)	570
Wypadki drogowe w 2011 r.	Road traffic accidents in 2011	7 (230)	571
Placówki pocztowe, telefoniczne łąca głów- ne oraz aparaty telefoniczne ogólnodo- stępne samoinkasujące w 2011 r. (stan w dniu 31 XII)	Post offices, telephone main lines and public pay telephones in 2011 (as of 31 XII)	8 (231)	572
DZIAŁ XV. HANDEL. CENY	CHAPTER XV. TRADE. PRICES		
Uwagi ogólne	General notes	x	575
Handel wewnętrzny	Domestic trade		
Sprzedaż detaliczna towarów w 2011 r. (ceny bieżące)	Retail sales in 2011 (current prices) . . .	1 (232)	579
Struktura sprzedaży detalicznej towarów w 2011 r. (ceny bieżące)	Structure of retail sales in 2011 (current prices)	2 (233)	580
Sklepy w 2011 r. (stan w dniu 31 XII)	Shops in 2011 (as of 31 XII)	3 (234)	580
Sklepy według form organizacyjnych i stacje paliw w 2011 r. (stan w dniu 31 XII)	Shops by organizational form and petrol stations in 2011 (as of 31 XII)	4 (235)	581

	Tabl. Table	Str. Page
Gastronomia w 2011 r.	Catering in 2011	5 (236) 582
Sprzedaż hurtowa towarów w przedsiębiorstwach handlowych w 2011 r. (ceny bieżące)	Wholesale in trade enterprises in 2011 (current prices)	6 (237) 583
Targowiska w 2011 r. (stan w dniu 31 XII)	Marketplaces in 2011 (as of 31 XII) . .	7 (238) 584
Ceny	Prices	
Wskaźniki cen towarów i usług konsumpcyjnych w 2011 r.	Price indices of consumer goods and services in 2011	8 (239) 585
Ceny detaliczne wybranych towarów i usług konsumpcyjnych w 2011 r.	Retail prices of selected consumer goods and services in 2011	9 (240) 586
Przeciętne ceny skupu ważniejszych produktów rolnych w 2011 r.	Average procurement prices of major agricultural products in 2011	10 (241) 588
Przeciętne ceny uzyskiwane przez rolników na targowiskach w 2011 r.	Average marketplace prices received by farmers in 2011	11 (242) 588
DZIAŁ XVI. FINANSE PUBLICZNE	CHAPTER XVI. PUBLIC FINANCE	
Uwagi ogólne	General notes	x 589
Dochody i wydatki jednostek samorządu terytorialnego w 2011 r.	Local self-government entities revenue and expenditure in 2011	1 (243) 592
Dochody gmin w 2011 r.	Revenue of gminas in 2011	2 (244) 594
Wydatki gmin w 2011 r.	Expenditure of gminas in 2011	3 (245) 596
Wydatki gmin według działów w 2011 r.	Expenditure of gminas by division in 2011	4 (246) 597
Wydatki gmin w działach: gospodarka komunalna i ochrona środowiska oraz gospodarka mieszkaniowa w 2011 r.	Expenditure of gminas in divisions: municipal economy and environmental protection and dwelling economy in 2011	5 (247) 598
Wydatki gmin w działach: oświata i wychowanie, ochrona zdrowia oraz pomoc społeczna w 2011 r.	Expenditure of gminas in divisions: education, health care and social assistance in 2011	6 (248) 599
Dochody miast na prawach powiatu w 2011 r.	Revenue of cities with powiat status in 2011	7 (249) 600
Wydatki miast na prawach powiatu w 2011 r.	Expenditure of cities with powiat status in 2011	8 (250) 601
Wydatki miast na prawach powiatu według działów w 2011 r.	Expenditure of cities with powiat status by division in 2011	9 (251) 602
Dochody powiatów w 2011 r.	Revenue of powiats in 2011	10 (252) 603
Wydatki powiatów w 2011 r.	Expenditure of powiats in 2011	11 (253) 604
Wydatki powiatów według działów w 2011 r.	Expenditure of powiats by division in 2011	12 (254) 605
Dochody województw w 2011 r.	Revenue of voivodships in 2011	13 (255) 606
Wydatki województw w 2011 r.	Expenditure of voivodships in 2011	14 (256) 607
Wydatki województw według działów w 2011 r.	Expenditure of voivodships by division in 2011	15 (257) 607
Dochody na finansowanie i współfinansowanie programów i projektów Unii Europejskiej w 2011 r.	Revenues for financing and co-financing European Union programmes and projects in 2011	16 (258) 608
Wartość całkowita projektów dofinansowanych z UE z funduszy strukturalnych i Funduszu Spójności w podziale na programy operacyjne polityki spójności na lata 2007—2013 (stan w dniu 30 VI 2012 r.)	Total value of projects co-financed by EU from structural funds and the Cohesion Fund in division into operational programmes of the cohesion policy for 2007—2013 (as of 30 VI 2012)	17 (259) 610
Dofinansowanie z UE z funduszy strukturalnych i Funduszu Spójności w podziale na programy operacyjne polityki spójności na lata 2007—2013 (stan w dniu 30 VI 2012 r.)	EU structural funds' and the Cohesion Fund's financing in division into operational programmes of the cohesion policy for 2007—2013 (as of 30 VI 2012)	18 (260) 611
Wartość całkowita Programu Operacyjnego Innowacyjna Gospodarka według osi priorytetowych na lata 2007—2013 (stan w dniu 30 VI 2012 r.)	Total value of the Operational Programme Innovative Economy by priority axis for 2007—2013 (as of 30 VI 2012)	19 (261) 612

	Tabl. Table	Str. Page
Dofinansowanie ze środków Unii Europejskiej Programu Operacyjnego Innowacyjna Gospodarka według osi priorytetowych na lata 2007—2013 (stan w dniu 30 VI 2012 r.)	<i>Co-financing from the European Union resources the Operational Programme Innovative Economy by priority axis for 2007—2013 (as of 30 VI 2012)</i>	20 (262) 614
Wartość całkowita Programu Operacyjnego Infrastruktura i Środowisko według osi priorytetowych na lata 2007—2013 (stan w dniu 30 VI 2012 r.)	<i>Total value of the Operational Programme Infrastructure and Environment by priority axis for 2007—2013 (as of 30 VI 2012)</i>	21 (263) 616
Dofinansowanie ze środków Unii Europejskiej Programu Operacyjnego Infrastruktura i Środowisko według osi priorytetowych na lata 2007—2013 (stan w dniu 30 VI 2012 r.)	<i>Co-financing from the European Union resources the Operational Programme Infrastructure and Environment by priority axis for 2007—2013 (as of 30 VI 2012)</i>	22 (264) 618
Wartość całkowita Programu Operacyjnego Kapitał Ludzki według osi priorytetowych na lata 2007—2013 (stan w dniu 30 VI 2012 r.)	<i>Total value of the Operational Programme Human Capital by priority axis for 2007—2013 (as of 30 VI 2012)</i>	23 (265) 620
Dofinansowanie ze środków Unii Europejskiej Programu Operacyjnego Kapitał Ludzki według osi priorytetowych na lata 2007—2013 (stan w dniu 30 VI 2012 r.)	<i>Co-financing from the European Union resources the Operational Programme Human Capital by priority axis for 2007—2013 (as of 30 VI 2012)</i>	24 (266) 622
DZIAŁ XVII. INWESTYCJE. ŚRODKI TRWAŁE	CHAPTER XVII. INVESTMENTS. FIXED ASSETS	
Uwagi ogólne	<i>General notes</i>	x 624
Inwestycje	Investments	
Nakłady inwestycyjne według wybranych sekcji w 2011 r. (ceny bieżące)	<i>Investment outlays by selected sections in 2011 (current prices)</i>	1 (267) 627
Nakłady inwestycyjne w przedsiębiorstwach w 2011 r. (ceny bieżące)	<i>Investment outlays in enterprises in 2011 (current prices)</i>	2 (268) 628
Środki trwałe	Fixed assets	
Wartość brutto środków trwałych według wybranych sekcji w 2011 r. (bieżące ceny ewidencyjne; stan w dniu 31 XII)	<i>Gross value of fixed assets by selected sections in 2011 (current book-keeping prices; as of 31 XII)</i>	3 (269) 629
Wartość brutto środków trwałych w przedsiębiorstwach w 2011 r. (bieżące ceny ewidencyjne; stan w dniu 31 XII)	<i>Gross value of fixed assets in enterprises in 2011 (current book-keeping prices; as of 31 XII)</i>	4 (270) 630
DZIAŁ XVIII. RACHUNKI REGIONALNE	CHAPTER XVIII. REGIONAL ACCOUNTS	
Uwagi ogólne	<i>General notes</i>	x 631
Produkt krajowy brutto w 2010 r. (ceny bieżące)	<i>Gross domestic product in 2010 (current prices)</i>	1 (271) 634
Wartość dodana brutto w 2010 r. (ceny bieżące)	<i>Gross value added in 2010 (current prices)</i>	2 (272) 635
Wartość dodana brutto według rodzajów działalności w 2010 r. (ceny bieżące)	<i>Gross value added by kind of activity in 2010 (current prices)</i>	3 (273) 636
Wartość dodana brutto na 1 pracującego według rodzajów działalności w 2010 r. (ceny bieżące)	<i>Gross value added per employed person by kind of activity in 2010 (current prices)</i>	4 (274) 638

	Tabl. Table	Str. Page
Wartość dodana brutto według sektorów instytucjonalnych w 2010 r. (ceny bieżące)	<i>Gross value added by institutional sectors in 2010 (current prices)</i>	5 (275) 639
Nominalne dochody w sektorze gospodarstw domowych w 2010 r.	<i>Nominal income in the households sector in 2010</i>	6 (276) 640

DZIAŁ XIX. ZMIANY STRUKTURALNE W GOSPODARCE

CHAPTER XIX. STRUCTURAL CHANGES IN THE NATIONAL ECONOMY

Uwagi ogólne	<i>General notes</i>	x 641
Schemat procesu prywatyzacji	<i>Plan of the privatization process</i>	x 643
Podmioty gospodarki narodowej w rejestrze REGON w 2011 r. (stan w dniu 31 XII)	<i>Entities of the national economy in the REGON register in 2011 (as of 31 XII)</i>	1 (277) 644
Spółki według form prawnych w 2011 r. (stan w dniu 31 XII)	<i>Companies by legal status in 2011 (as of 31 XII)</i>	2 (278) 645
Podmioty gospodarki narodowej w rejestrze REGON według rodzajów działalności w 2011 r. (stan w dniu 31 XII)	<i>Entities of the national economy in the REGON register by kind of activity in 2011 (as of 31 XII)</i>	3 (279) 646
Podstawowe dane o gospodarce narodowej według sektorów własności w 2011 r.	<i>Basic data on the national economy by ownership sectors in 2011</i>	4 (280) 648
Przedsiębiorstwa państwowe objęte procesem prywatyzacji w okresie od 1 VIII 1990 r. do 31 XII 2011 r.	<i>State owned enterprises included in the privatization process from 1 VIII 1990 to 31 XII 2011</i>	5 (281) 652
Spółki powstałe w procesie prywatyzacji przedsiębiorstw państwowych w okresie od 1 VIII 1990 r. do 31 XII 2011 r.	<i>Companies established in privatization process of state owned enterprises from 1 VIII 1990 to 31 XII 2011</i>	6 (282) 653
Przedsiębiorstwa państwowe sprywatyzowane metodą bezpośrednią w okresie od 1 VIII 1990 r. do 31 XII 2011 r.	<i>State owned enterprises privatized by the direct method from 1 VIII 1990 to 31 XII 2011</i>	7 (283) 654
Zagospodarowanie gruntów włączonych do Zasobu Własności Rolnej Skarbu Państwa w 2011 r.	<i>Management of land incorporated into the Agricultural Property Stock of the State Treasury in 2011</i>	8 (284) 655

Str.
Page

WYBRANE DANE O REGIONACH NUTS 2 W KRAJACH UNII EURO- PEJSKIEJ

SELECTED DATA ON NUTS 2 REGIONS OF THE EUROPEAN UNION COUN- TRIES

657

SPIS WYKRESÓW

LIST OF CHARTS

	Str. Page
Podział Polski według Nomenklatury Jednostek Terytorialnych do Celów Statystycznych (NTS)	272
Ludność na 1 km ² według regionów i województw w 2011 r. (stan w dniu 31 XII)	272
Ludność na 1 km ² według podregionów i powiatów w 2011 r. (stan w dniu 31 XII)	273
Saldo migracji wewnętrznych i zagranicznych na pobyt stały na 1000 ludności według regionów i województw w 2011 r.	272
Saldo migracji wewnętrznych i zagranicznych na pobyt stały na 1000 ludności według podregionów i powiatów w 2011 r.	273
Ludność w 2011 r. (stan w dniu 31 XII)	272
Przyrost naturalny na 1000 ludności w 2011 r.	272
Zgony niemowląt na 1000 urodzeń żywych w 2011 r.	272
Pracujący na 1000 ludności w 2011 r. (stan w dniu 31 XII)	273
Struktura pracujących w 2011 r. (stan w dniu 31 XII)	273
Stopa bezrobocia rejestrowanego według regionów i województw w 2011 r. (stan w dniu 31 XII)	320
Stopa bezrobocia rejestrowanego według podregionów i powiatów w 2011 r. (stan w dniu 31 XII)	321
Bezrobotni zarejestrowani w wieku do 25 lat w % ogółem w 2011 r. (stan w dniu 31 XII)	320
Bezrobotni zarejestrowani pozostający bez pracy dłużej niż 1 rok w % ogółem w 2011 r. (stan w dniu 31 XII)	320
Stopa bezrobocia ludności w wieku 15 lat i więcej na podstawie spisu w 2011 r. (stan w dniu 31 III)	321
Użytkowanie gruntów według siedziby użytkownika w 2011 r. (stan w czerwcu)	528
Lesistość i pozyskanie drewna w 2011 r.	528
Produkcja żywca rzeźnego w przeliczeniu na mięso w 2011 r.	529
Produkcja mleka krowiego w 2011 r.	529
Przeciętny roczny udój mleka od 1 krowy w 2011 r.	529
Produkt krajowy brutto w 2010 r. (ceny bieżące)	640
Struktura wartości dodanej według rodzajów działalności w 2010 r. (ceny bieżące)	640
Produkt krajowy brutto na 1 mieszkańca według regionów, województw i podregionów w 2010 r. (ceny bieżące)	641
<i>The division of Poland according to the Nomenclature of Territorial Units for Statistical Purposes (NTS)</i>	<i>272</i>
<i>Population per 1 km² by regions and voivodships in 2011 (as of 31 XII)</i>	<i>272</i>
<i>Population per 1 km² by subregions and powiats in 2011 (as of 31 XII)</i>	<i>273</i>
<i>Net internal and international migration for permanent residence per 1000 population by regions and voivodships in 2011</i>	<i>272</i>
<i>Net internal and international migration for permanent residence per 1000 population by subregions and powiats in 2011</i>	<i>273</i>
<i>Population in 2011 (as of 31 XII)</i>	<i>272</i>
<i>Natural increase per 1000 population in 2011</i>	<i>272</i>
<i>Infant deaths per 1000 live births in 2011</i>	<i>272</i>
<i>Employed persons per 1000 population in 2011 (as of 31 XII)</i>	<i>273</i>
<i>Structure of employed persons in 2011 (as of 31 XII)</i>	<i>273</i>
<i>Registered unemployment rate by regions and voivodships in 2011 (as of 31 XII)</i>	<i>320</i>
<i>Registered unemployment rate by subregions and powiats in 2011 (as of 31 XII)</i>	<i>321</i>
<i>Registered unemployed persons aged up to 25 in % of total in 2011 (as of 31 XII)</i>	<i>320</i>
<i>Registered unemployed persons out of work for longer than 1 year in % of total in 2011 (as of 31 XII)</i>	<i>320</i>
<i>Unemployment rate of the population aged 15 and more on the basis of the census in 2011 (as of 31 III)</i>	<i>321</i>
<i>Land use according to the official residence of land user in 2011 (as of June)</i>	<i>528</i>
<i>Forest cover and removals in 2011</i>	<i>528</i>
<i>Production of animals for slaughter in terms of meat in 2011</i>	<i>529</i>
<i>Cows' milk production in 2011</i>	<i>529</i>
<i>Average annual quantity of milk per cow in 2011</i>	<i>529</i>
<i>Gross domestic product in 2010 (current prices)</i>	<i>640</i>
<i>Structure of gross value added by kind of activity in 2010 (current prices)</i>	<i>640</i>
<i>Gross domestic product per capita by regions, voivodships and subregions in 2010 (current prices)</i>	<i>641</i>

OBJAŚNIENIA ZNAKÓW UMOWNYCH

SYMBOLS

Kreska (—)	— zjawisko nie wystąpiło. <i>magnitude zero.</i>
Zero: (0)	— zjawisko istniało w wielkości mniejszej od 0,5; <i>magnitude not zero, but less than 0,5 of a unit;</i>
(0,0)	— zjawisko istniało w wielkości mniejszej od 0,05. <i>magnitude not zero, but less than 0,05 of a unit.</i>
Kropka (.)	— zupełny brak informacji albo brak informacji wiarygodnych. <i>data not available or not reliable.</i>
Znak ×	— wypełnienie pozycji jest niemożliwe lub niecelowe. <i>not applicable.</i>
Znak △	— oznacza, że nazwy zostały skrócone w stosunku do obowiązującej klasyfikacji; ich pełne nazwy podano w uwagach ogólnych do Rocznika. <i>categories of applied classification are presented in abbreviated form; their full names are given in the general notes to the Yearbook.</i>
Znak #	— oznacza, że dane nie mogą być opublikowane ze względu na konieczność zachowania tajemnicy statystycznej w rozumieniu ustawy o statystyce publicznej. <i>data may not be published due to the necessity of maintaining statistical confidentiality in accordance with the Law on Public Statistics.</i>
„W tym” „Of which”	— oznacza, że nie podaje się wszystkich składników sumy. <i>indicates that not all elements of the sum are given.</i>
Comma (,)	— used in figures represents the decimal point.

WAŻNIEJSZE SKRÓTY

MAJOR ABBREVIATIONS

tys. <i>thous.</i>	= tysiąc <i>= thousand</i>	m	= metr <i>metre</i>
mln	= milion <i>million</i>	km	= kilometr <i>kilometre</i>
mld <i>bn</i>	= miliard <i>= billion</i>	m ²	= metr kwadratowy <i>square metre</i>
zł <i>zl</i>	= złoty <i>= zloty</i>	ha	= hektar <i>hectare</i>
szt. <i>pcs</i>	= sztuka <i>= piece</i>	km ²	= kilometr kwadratowy <i>square kilometre</i>
kpl.	= komplet	ml	= mililitr <i>millilitre</i>
wol. <i>vol.</i>	= wolumin <i>= volume</i>	l	= litr <i>litre</i>
g	= gram <i>gram</i>	m ³	= metr sześcienny <i>cubic metre</i>
kg	= kilogram <i>kilogram</i>	dam ³	= dekametr sześcienny <i>cubic decametre</i>
dt	= decytona <i>deciton</i>	hm ³	= hektometr sześcienny <i>cubic hectometre</i>
t	= tona <i>tonne</i>	MW	= megawat <i>megawatt</i>
mm	= milimetr <i>millimetre</i>	kWh	= kilowatogodzina <i>kilowatt-hour</i>
cm	= centymetr <i>centimetre</i>	GWh	= gigawatogodzina <i>gigawatt-hour</i>

GJ	= gigadżul <i>gigajoule</i>	NFI	= narodowe fundusze inwestycyjne
°C	= stopień Celsjusza <i>centigrade</i>	NIF	= <i>national investment funds</i>
h	= godzina <i>hour</i>	ESA	= Europejski System Rachunków Narodowych <i>European System of Accounts</i>
d	= doba	EUROSTAT	= Urząd Statystyczny Unii Europejskiej <i>Statistical Office of the European Union</i>
24 h	= 24 hours		
r.	= rok	UE	= Unia Europejska
EPC	= ekwiwalent czasu pracy	EU	= <i>European Union</i>
FTE	= <i>full-time equivalent</i>	PO IŚ	= Program Operacyjny Infrastruktura i Środowisko
t/r	= ton rocznie	OPI&E	= <i>Operational Programme Infrastructure and Environment</i>
t/y	= <i>tonnes per year</i>	PO IG	= Program Operacyjny Innowacyjna Gospodarka
art.	= artykuł <i>article</i>	OPIE	= <i>Operational Programme Innovative Economy</i>
cd.	= ciąg dalszy	PO KL	= Program Operacyjny Kapitał Ludzki
cont.	= <i>continued</i>	OPHC	= <i>Operational Programme Human Capital</i>
dok.	= dokończenie	PO RPW	= Program Operacyjny Rozwój Polski Wschodniej
cont.	= <i>continued</i>	OPDEP	= <i>Operational Programme Development of Eastern Poland</i>
m.	= miasto	RPO	= Regionalne Programy Operacyjne
m.st.	= miasto stołeczne	ROP	= <i>Regional Operational Programmes</i>
nr (Nr)	= numer	PO EWT	= Programy Operacyjne Europejska Współpraca Terytorialna
No.	= <i>number</i>	OPETC	= <i>Operational Programmes of European Territorial Co-operation</i>
ok.	= około	EIPiS	= Europejski Instrument Partnerstwa i Sąsiedztwa
poz.	= pozycja	ENPI	= <i>European Neighbourhood and Partnership Instrument</i>
pkt	= punkt	PPP	= Parytet Siły Nabywczej <i>Purchasing Power Parity</i>
tabl.	= tablica <i>table</i>	PPS	= Standard Siły Nabywczej <i>Purchasing Power Standard</i>
ust.	= ustęp		
Dz. Urz.	= Dziennik Urzędowy		
PKP	= Polskie Koleje Państwowe		
KRUS	= Kasa Rolniczego Ubezpieczenia Społecznego		
ASIF	= <i>Agricultural Social Insurance Fund</i>		
ZWRSP	= Zasób Własności Rolnej Skarbu Państwa		
APSSST	= <i>Agricultural Property Stock of the State Treasury</i>		

UWAGI OGÓLNE

GENERAL NOTES

1. Dane zamieszczone w Roczniku — jeśli nie zaznaczono inaczej — podano w **każdorazowym podziale administracyjnym kraju**.

W tablicach zawierających informacje w podziale na **miasta i wieś**, przez „**miasta**” rozumie się obszar położony w granicach administracyjnych tych jednostek, przez „**wieś**” — pozostałe terytorium kraju.

2. Dane prezentowane są w układzie **Nomenklatury Jednostek Terytorialnych do Celów Statystycznych (NTS)**, opracowanej na podstawie wspólnej Klasyfikacji Jednostek Terytorialnych do Celów Statystycznych (NUTS), obowiązującej w krajach Unii Europejskiej, zgodnie z Rozporządzeniem (WE) Nr 1059/2003 Parlamentu Europejskiego i Rady z dnia 26 V 2003 r. (Dz. Urz. UE L 154 z 21 VI 2003 r.) z późniejszymi zmianami. NTS obowiązująca od 1 I 2008 r. wprowadzona została rozporządzeniem Rady Ministrów z dnia 14 XI 2007 r. (Dz. U. Nr 214, poz. 1573) z późniejszymi zmianami w miejsce obowiązującej do 31 XII 2007 r.

NTS opracowana została w oparciu o istniejący zasadniczy trójstopniowy podział kraju; dzieli Polskę na terytorialne, hierarchicznie powiązane jednostki na 5 poziomach, z czego:

- 3 określono jako poziomy regionalne:
 - poziom 1 — **regiony** (6 jednostek — grupują jednostki szczebla wojewódzkiego),
 - poziom 2 — **województwa** (16 jednostek),
 - poziom 3 — **podregiony** (66 jednostek — grupują jednostki szczebla powiatowego);
- 2 określono jako poziomy lokalne:
 - poziom 4 — **powiaty i miasta na prawach powiatu** (314+65 jednostek),
 - poziom 5 — **gminy** (2479 jednostek).

3. Prezentowane dane — jeśli nie zaznaczono inaczej — dotyczą **całej gospodarki narodowej**.

4. Prezentowane informacje zostały przedstawione stosownie do zakresu prowadzonych badań, uwzględniających podmioty klasyfikowane według kryterium **liczby pracujących** i — jeśli nie zaznaczono inaczej — obejmują podmioty o liczbie pracujących:

- do 9 osób,
- od 10 do 49 osób,
- powyżej 49 osób.

5. Dane prezentuje się:

- 1) w układzie **Polskiej Klasyfikacji Działalności — PKD 2007**, opracowanej na podstawie Statystycznej Klasyfikacji Działalności Gospodarczej we Wspólnocie Europejskiej — Statistical Classification of Economic Activities in the European Community — NACE Rev. 2. PKD 2007, wprowadzona z dniem 1 I 2008 r. rozporządzeniem Rady

1. Data in the Yearbook, unless otherwise indicated, are presented according to **administrative division of the country in a given period**.

In the tables containing information divided into **urban areas and rural areas**, the term “**urban areas**” is understood as an area located within the administrative borders of these units, while the term “**rural areas**” is understood as the remaining territory of the country.

2. Data are presented in accordance with the **Nomenclature of Territorial Units for Statistical Purposes (NTS)**, compiled on the basis of the common classification of territorial units for statistics (NUTS) obligatory in the countries of the European Union according to Regulation (EC) No. 1059/2003 of the European Parliament and of the Council of 26 V 2003 (Official Journal of the EU L 154, 21 VI 2003) with later amendments. NTS in force since 1 I 2008 was introduced by the decree of the Council of Ministers of 14 XI 2007 (Journal of Laws No. 214, item 1573) with later amendments replacing the NTS in force until 31 XII 2007.

NTS was developed based on the binding three-tier division of the country; divides Poland into territorial units, hierarchically tied on 5 levels, of which:

- 3 levels were defined as regional:
 - level 1 — **regions** (6 units — grouping together voivodships),
 - level 2 — **voivodships** (16 units),
 - level 3 — **subregions** (66 units — grouping together powiats);
- 2 levels were defined as local:
 - level 4 — **powiats and cities with powiat status** (314+65 units),
 - level 5 — **gminas** (2479 units).

3. Presented data, unless otherwise indicated, concern the **entire national economy**.

4. Information is presented in compliance with the scope of conducted surveys, considering entities classified according to the criterion of the **number of persons employed** and, unless otherwise indicated, include entities employing:

- up to 9 persons,
- from 10 to 49 persons,
- more than 49 persons.

5. Data are presented:

- 1) according to the **Polish Classification of Activities — PKD 2007**, compiled on the basis of the Statistical Classification of Economic Activities in the European Community — NACE Rev. 2. PKD 2007, introduced on 1 I 2008 by the decree of the Council of Ministers of 24 XII 2007 (Journal of Laws

Ministrów z dnia 24 XII 2007 r. (Dz. U. Nr 251, poz. 1885), zastąpiła Polską Klasyfikację Działalności — PKD 2004.

PKD 2007, w stosunku do klasyfikacji PKD 2004, wprowadziła zmiany zakresowe polegające na uwzględnieniu nowych grupowań rodzajów działalności, a także na przesunięciu rodzajów działalności pomiędzy poszczególnymi poziomami klasyfikacyjnymi; zmiany te spowodowały brak porównywalności danych również przy niezmiennych nazwach niektórych poziomów klasyfikacyjnych.

W ramach PKD 2007 dokonano dodatkowego grupowania, ujmując pod pojęciem „**Przemysł**” sekcje: „Górnictwo i wydobywanie”, „Przetwórstwo przemysłowe”, „Wytwarzanie i zaopatrywanie w energię elektryczną, gaz, parę wodną, gorącą wodę i powietrze do układów klimatyzacyjnych” oraz „Dostawa wody; gospodarowanie ściekami i odpadami oraz działalność związana z rekultywacją”.

Pod pojęciem „**Pozostałe usługi**” ujęte są sekcje: „Działalność profesjonalna, naukowa i techniczna”, „Działalność w zakresie usług administrowania i działalność wspierająca”, „Administracja publiczna i obrona narodowa; obowiązkowe zabezpieczenia społeczne”, „Edukacja”, „Opieka zdrowotna i pomoc społeczna”, „Działalność związana z kulturą, rozrywką i rekreacją”, „Pozostała działalność usługowa” oraz „Gospodarstwa domowe zatrudniające pracowników; gospodarstwa domowe produkujące wyroby i świadczące usługi na własne potrzeby”;
2) według **sektorów instytucjonalnych** — wyłącznie w zakresie rachunków regionalnych;
3) według **sektorów własności**:

- **sektor publiczny** — grupujący własność państwową (Skarbu Państwa i państwowych osób prawnych), własność jednostek samorządu terytorialnego oraz „własność mieszaną” z przewagą kapitału (mienia) podmiotów sektora publicznego,
- **sektor prywatny** — grupujący własność prywatną krajową (osób fizycznych i pozostałych jednostek prywatnych), własność zagraniczną (osób zagranicznych) oraz „własność mieszaną” z przewagą kapitału (mienia) podmiotów sektora prywatnego i brakiem przewagi sektorewej w kapitale (mieniu) podmiotu.

„Własność mieszaną” określana jest głównie dla spółek i wyznaczana na podstawie struktury kapitału (mienia) deklarowanego we wniosku rejestracyjnym spółki.

6. Dane — jeśli nie zaznaczono inaczej — opracowano zgodnie z **każdorazowym stanem organizacyjnym gospodarki narodowej**.

7. Dane w podziale terytorialnym opracowano — jeśli nie zaznaczono inaczej — tzw. metodą przedsiębiorstw.

Metoda przedsiębiorstw (podmiotowa) oznacza przyjmowanie całych podmiotów gospodarki

No. 251, item 1885), replaced the Polish Classification of Activities — PKD 2004/NACE Rev. 1.1.

PKD 2007/NACE Rev. 2 differs from the PKD 2004/NACE Rev. 1.1 classification in the fact that it introduced scope-related changes, i.e. new groupings of activity types as well as transfers of some types of activities between individual classification levels. These changes resulted in the lack of comparability of data, also when the names of classification levels unchanged.

The item “**Industry**” was introduced, including NACE Rev. 2 sections: “Mining and quarrying”, “Manufacturing”, “Electricity, gas, steam and air conditioning supply” and “Water supply; sewerage, waste management and remediation activities”, as an additional grouping.

The item “**Other services**” was introduced including sections: “Professional, scientific and technical activities”, “Administrative and support service activities”, “Public administration and defence; compulsory social security”, “Education”, “Human health and social work activities”, “Arts, entertainment and recreation”, “Other service activities” as well as “Activities of households as employers; undifferentiated goods-and-services-producing activities of households for own use”;

2) according to **institutional sectors** — exclusively within the scope of regional accounts;

3) according to **ownership sectors**:

- **public sector** — grouping state ownership (of the State Treasury and state legal persons), local self-government entity ownership as well as “mixed ownership” with a predominance of capital (property) of public sector entities,

- **private sector** — grouping private domestic ownership (of natural persons and other private entities), foreign ownership (of foreign persons) as well as “mixed ownership” with a predominance of capital (property) of private sector entities and lack of predominance of public or private sector in capital (property) of the entity.

“Mixed ownership” is defined mainly for companies and determined on the basis of the capital (property) structure as declared in a company’s registration application.

6. Data, unless otherwise indicated, are compiled in accordance with the **respective organizational status of units of the national economy**.

7. Data according to NACE Rev. 2 sections as well as according to territorial division are compiled, unless otherwise indicated, using the **enterprise method**.

In the enterprise (entity) method, the entire organizational unit of entities in the national

narodowej za podstawę grupowania wszystkich danych charakteryzujących ich działalność według poszczególnych poziomów klasyfikacyjnych i podziałów terytorialnych.

8. Przez **podmioty gospodarki narodowej** rozumie się jednostki prawne, tj. osoby prawne, jednostki organizacyjne niemające osobowości prawnej oraz osoby fizyczne prowadzące działalność gospodarczą.

Pod pojęciem **podmiotów gospodarczych** rozumie się podmioty prowadzące działalność gospodarczą (produkcyjną i usługową) na własny rachunek w celu osiągnięcia zysku.

9. Z ważniejszych klasyfikacji, według których prezentuje się dane w Roczniku — obok PKD 2007 — należy wymienić:

- 1) **Klasyfikację Zawodów i Specjalności**, na podstawie której dokonuje się grupowania radnych organów jednostek samorządu terytorialnego; klasyfikacja opracowana na podstawie Klasyfikacji Zawodów (ISCO-08) wprowadzona została z dniem 1 VII 2010 r. rozporządzeniem Ministra Pracy i Polityki Społecznej z dnia 27 IV 2010 r. (Dz. U. Nr 82, poz. 537, z późniejszymi zmianami), w miejsce obowiązującej do 30 VI 2010 r.;
- 2) **Klasyfikację Spożycia Indywidualnego według Celu (COICOP)**, na podstawie której dokonuje się grupowania spożycia produktów (wyrobów i usług) w sektorze gospodarstw domowych oraz wydatków na towary i usługi konsumpcyjne w gospodarstwach domowych (przyjętych również do opracowania wskaźników cen).

10. Dane w **cenach bieżących** odpowiadają uzyskanym dochodom, poniesionym wydatkom lub wartości wyrobów, usług itp. W tablicach i wykresach, w których nie określono cen, dane liczbowe wyrażono w cenach bieżących.

Cena bazowa definiowana jest jako kwota pieniędzy otrzymywanych przez producenta (w tym także przez jednostkę handlową) od nabywcy za jednostkę produktu (wyrobu lub usługi), pomniejszona o podatki od produktu oraz o ewentualne rabaty i opusty, powiększona o dotacje otrzymywane do produktu.

Podatki od produktów obejmują: podatek od towarów i usług — VAT (od produktów krajowych i z importu), podatek akcyzowy (od wyrobów krajowych, importowanych i nabytych wewnątrzwspólnotowo), cła oraz podatki od niektórych rodzajów usług (np. od gier losowych i zakładów wzajemnych, zryczałtowany podatek od towarów i usług od okazjonalnych przewozów osób autobusami zarejestrowanymi za granicą).

11. **Standard Siły Nabywczej (PPS — Purchasing Power Standard)** jest to sztuczna jednostka monetarna jednolitego odniesienia, która służy do wyrażenia wielkości agregatów ekonomicznych dla celu przestrzennych porównań w taki sposób, aby wyeliminować różnice w poziomach cen pomiędzy krajami. Wielkości agregatów ekonomicznych w PPS uzyskuje się

economy is the basis for grouping all data describing their activity according to individual classification levels and territorial divisions.

8. The term **entities of the national economy** is understood as legal entities, i.e.: legal persons, organizational entities without legal personality as well as natural persons conducting economic activity.

The term **economic entities** is understood as entities conducting economic activity (production and service) on their own account in order to earn a profit.

9. Other than NACE Rev. 2, among the more important classifications according to which data are presented in the Yearbook, the following should be mentioned:

- 1) the **Occupations and Specializations Classification**, on the basis of which councillors of organs of local self-government entities are grouped; the classification, compiled on the basis of the International Standard Classification of Occupations (ISCO-08), was introduced on 1 VII 2010 by the decree of the Minister of Labour and Social Policy of 27 IV 2010 (Journal of Laws No. 82, item 537, with later amendments), replacing the classification valid until 30 VI 2010;
- 2) the **Classification of Individual Consumption by Purpose (COICOP)**, on the basis of which final consumption expenditure of products (goods and services) in the households sector as well as expenditures on consumer goods and services of households (also adopted for compiling price indices) are grouped.

10. Data in **current prices** correspond to obtained revenue, incurred expenditures or the value of products, services, etc. In tables and charts in which prices are not defined, data are expressed in current prices.

Basic price is defined as the amount of money received by a producer (trade entities included) from a buyer for a unit of product (good or service), decreased by the tax on the product as well as by applicable rebates and deductions, and increased by subsidies received for the product.

Taxes on products comprise: VAT on goods and services (on domestic and imported products), excise tax (on domestic, imported and intra-community acquired goods), duties and taxes on certain services (e.g. on games of chance and mutual betting, lump sum tax on goods and services from occasional transports of passengers in buses with foreign registration).

11. **Purchasing Power Standard (PPS)** means the artificial common reference currency unit used to express the volume of economic aggregates for the purpose of spatial comparisons in such a way that price level differences between countries are eliminated. Economic volume aggregates in PPS are obtained by dividing their

poprzez podzielenie ich wartości pierwotnych w krajowych jednostkach monetarnych przez odpowiedni Parytet Siły Nabywczej (PPP — Purchasing Power Parity). Zatem za 1 PPS można kupić taką samą ilość towarów i usług we wszystkich krajach, podczas gdy do zakupienia tej samej ilości towarów i usług w poszczególnych krajach potrzebne są różne kwoty krajowych jednostek monetarnych, w zależności od poziomu cen.

12. Terytorium Extra-Regio składa się z części krajowego terytorium ekonomicznego, które nie może być bezpośrednio przypisane do określonego regionu, będącego częścią krajowego terytorium geograficznego. Obejmuje:

- narodową przestrzeń powietrzną, wody terytorialne oraz szelf kontynentalny leżący na wodach międzynarodowych, do którego dany kraj posiada wyłączne prawa,
- enklawy terytorialne, tj. terytoria geograficzne położone za granicą i użytkowane, na mocy umów i porozumień pomiędzy krajami, przez agencje rządowe kraju (ambasady, konsulaty, bazy wojskowe, stacje naukowe itp.),
- złoża ropy, gazu ziemnego itp. w wodach międzynarodowych położone poza szelfem kontynentalnym, eksploatowane przez jednostki rezydujące na terytorium ekonomicznym kraju.

13. Liczby względne (wskaźniki, odsetki) obliczono z reguły na podstawie danych bezwzględnych wyrażonych z większą dokładnością niż podano w tablicach.

14. Przy przeliczaniu na 1 mieszkańca (1000 ludności itp.) danych według stanu w końcu roku przyjęto liczbę ludności faktycznie zamieszkałej według stanu w dniu 31 XII, a przy przeliczaniu danych charakteryzujących wielkość zjawiska w ciągu roku (np. ruch naturalny ludności, produkcja) — według stanu w dniu 30 VI.

Do przeliczeń przyjęto liczbę ludności opracowaną — jeśli nie zaznaczono inaczej — dla 2005 r. na bazie Narodowego Spisu Powszechnego Ludności i Mieszkań 2002, od 2010 r. na bazie Narodowego Spisu Powszechnego Ludności i Mieszkań 2011. Dane za 2010 r. zostały zmienione w stosunku do opublikowanych w poprzedniej edycji Rocznika.

15. Dane — jeśli nie zaznaczono inaczej — nie obejmują jednostek budżetowych prowadzących działalność w zakresie obrony narodowej i bezpieczeństwa publicznego.

16. Niektóre dane liczbowe zostały podane na podstawie danych nieostatecznych i mogą ulegać zmianie w następnych publikacjach Głównego Urzędu Statystycznego.

17. Ze względu na zaokrąglenia danych, w niektórych przypadkach sumy składników mogą się nieznacznie różnić od podanych wielkości „ogółem”.

original value in national currency units by the respective PPP (Purchasing Power Parity). 1 PPS thus buys the same given volume of goods and services in all countries, whereas different amounts of national currency units are needed to buy the same volume of goods and services in individual countries, depending on the price level.

12. The Extra-Regio territory is made up of parts of the national economic territory which cannot be attached directly to a single region that is part of the national geographic territory. It consists of:

- the national air-space, territorial waters and the continental shelf lying in international waters over which the country enjoys exclusive rights,
- territorial enclaves, i.e., geographic territories situated in the rest of the world and used, under international treaties or agreements between states, by general government agencies of the country (embassies, consulates, military bases, scientific bases, etc.),
- deposits of oil, natural gas, etc. in international waters outside the continental shelf of the country, worked by units resident in the economic territory of the country.

13. Relative numbers (indices, percentages) are, as a rule, calculated on the basis of absolute data expressed with higher precision than that presented in the tables.

14. When computing per capita data (per 1000 population, etc.) as of the end of a year, the actually living population as of 31 XII was adopted, whereas data describing the magnitude of a phenomenon within a year (e.g., vital statistics, production) — as of 30 VI.

For calculations, it was assumed to use the number of population calculated, unless otherwise indicated, for 2005 on the basis of the Population and Housing Census 2002, since 2010 on the basis of Population and Housing Census 2011. Data for 2010 have been changed in comparison with those published in previous edition of the Yearbook.

15. Data, unless otherwise indicated, do not include budgetary entities conducting activity within the scope of national defence and public safety.

16. Some data are given on the basis of preliminary data and may change in subsequent publications of the Central Statistical Office.

17. Due to the rounding of data, in some cases sums of components may slightly differ from the amount given in the item "total".

18. Informacje statystyczne pochodzące ze źródeł spoza Głównego Urzędu Statystycznego opatrzone odpowiednimi notami.

19. W Roczniku zastosowano skróty nazw niektórych poziomów klasyfikacyjnych; zestawienie zastosowanych skrótów i pełnych nazw podaje się poniżej:

18. Statistical information originating from sources other than the Central Statistical Office is indicated in the appropriate notes.

19. The names of some classification levels used in the Yearbook have been abbreviated; the list of abbreviations used and their full names are given below:

skrót
abbreviation

pełna nazwa
full name

**MIEDZYNARODOWA STATYSTYCZNA KLASYFIKACJA
CHOROÓB I PROBLEMÓW ZDROWOTNYCH (X Rewizja)**

**INTERNATIONAL STATISTICAL CLASSIFICATION
OF DISEASES AND RELATED HEALTH PROBLEMS (ICD-10 Revision)**

Choroby krwi i narządów krwiotwórczych

Diseases of blood and blood-forming organs

Wady rozwojowe wrodzone

Congenital anomalies

Objawy i stany niedokładnie określone

Symptoms and ill-defined conditions

Choroby krwi i narządów krwiotwórczych oraz niektóre choroby przebiegające z udziałem mechanizmów autoimmunologicznych

Diseases of the blood and blood-forming organs and certain disorders involving the immune mechanism

Wady rozwojowe wrodzone, zniekształcenia i aberracje chromosomowe

Congenital malformations, deformations and chromosomal abnormalities

Objawy, cechy chorobowe oraz nieprawidłowe wyniki badań klinicznych i laboratoryjnych jednostek chorobowych, gdzie indziej niesklasyfikowane

Symptoms, signs and abnormal clinical and laboratory finding, not elsewhere classified

POLSKA KLASYFIKACJA DZIAŁALNOŚCI — PKD 2007
STATISTICAL CLASSIFICATION OF ECONOMIC ACTIVITIES
IN THE EUROPEAN COMMUNITY — NACE Rev. 2

Handel; naprawa pojazdów samochodowych

Trade; repair of motor vehicles

Zakwaterowanie i gastronomia

Accommodation and catering

Obsługa rynku nieruchomości

Administrowanie i działalność wspierająca

Handel hurtowy i detaliczny; naprawa pojazdów samochodowych, włączając motocykle

Wholesale and retail trade; repair of motor vehicles and motorcycles

Działalność związana z zakwaterowaniem i usługami gastronomicznymi

Accommodation and food service activities

Działalność związana z obsługą rynku nieruchomości

Działalność w zakresie usług administrowania i działalność wspierająca

* * *

Wyjaśnienia metodyczne dotyczące podstawowych pojęć i metod opracowania danych liczbowych zamieszczono w uwagach ogólnych do poszczególnych działów. Rozszerzone wyjaśnienia dotyczące poszczególnych dziedzin statystyki Czytelnik znajdzie w publikacjach tematycznych oraz w serii „Zeszyty metodyczne i klasyfikacje”.

Methodological explanations concerning basic definitions and methods of compiling statistical data are enumerated in the general notes to individual chapters. More detailed information pertaining to particular fields of statistics can be found in subject matter publications as well as in the series „Zeszyty metodyczne i klasyfikacje” (Methodologies and classifications).

I. WYBRANE DANE O REGIONACH (NTS 1) W 2011 R.
SELECTED DATA ON REGIONS (NTS 1) IN 2011

Lp.	WYSZCZEGÓLNIENIE	REGIONY		
		Polska	Centralny	Południowy
	Powierzchnia ogólna^a (stan w dniu 31 XII):			
1	w km ²	312679	53777	27516
2	w odsetkach	100,0	17,2	8,8
	Ludność			
	Ludność (stan w dniu 31 XII):			
3	w tys.	38538,4	7819,3	7973,2
4	w odsetkach	100,0	20,3	20,7
5	Kobiety na 100 mężczyzn (stan w dniu 31 XII)	106,6	109,2	106,7
6	Ludność (stan w dniu 31 XII) na 1 km ² powierzchni ogólnej	123	145	290
7	Ludność w miastach (stan w dniu 31 XII) w % ludności ogółem	60,7	64,1	65,7
	Ludność (stan w dniu 31 XII) — w % — w wieku:			
8	przedprodukcyjnym	18,5	18,2	18,1
9	produkcyjnym	64,2	63,3	64,3
10	poprodukcyjnym	17,3	18,5	17,6
11	Urodzenia żywe na 1000 ludności	10,1	10,4	10,1
12	Zgony ^b na 1000 ludności	9,7	10,7	9,7
13	Przyrost naturalny na 1000 ludności	0,3	-0,3	0,4
14	Zgony niemowląt na 1000 urodzeń żywych	4,7	3,7	5,3
15	Saldo migracji wewnętrznych i zagranicznych na pobyt stały na 1000 ludności	-0,1	1,6	-0,2
	Stan i ochrona środowiska			
16	Ludność korzystająca z oczyszczalni ścieków w % ludności ogółem ^c	65,7	57,4	66,1
	Emisja przemysłowych zanieczyszczeń powietrza^d w tys. t:			
17	pyłowych	57,5	8,8	16,6
18	gazowych (bez dwutlenku węgla)	1664,9	330,5	790,7
	Redukcja przemysłowych zanieczyszczeń powietrza^d w % zanieczyszczeń wytworzonych:			
19	pyłowych	99,7	99,8	99,6
20	gazowych (bez dwutlenku węgla)	60,2	59,3	34,2
21	Odpady wytworzone (w ciągu roku; z wyłączeniem odpadów komunalnych) w tys. t	123524,1	15476,9	41835,4
22	w tym poddane odzyskowi w %	71,8	34,5	88,2
	Nakłady na środki trwałe w % nakładów inwestycyjnych ogółem (ceny bieżące):			
23	na ochronę środowiska	5,0	4,6	4,8
24	na gospodarkę wodną	1,3	0,6	1,8
	Wymiar sprawiedliwości			
25	Przestępstwa stwierdzone ^e na 10 tys. ludności	301	277	339
26	Wskaźnik wykrywalności sprawców przestępstw stwierdzonych ^e w %	68,7	62,7	65,7

^a Według ewidencji geodezyjnej; obszar lądowy (łącznie z wodami śródlądowymi) oraz część morskich wód wewnętrznych; dane ludność ogółem — na podstawie bilansu. ^d Z zakładów szczególnie uciążliwych dla czystości powietrza. ^e Przez Policję i prokuraturę

^a According to geodetic register; land area (including inland waters) and part of internal waters; data of the Head Office of Geodesy
^d By plants generating substantial air pollution. ^e By the Police and prosecutor's office in completed preparatory proceedings.

Wschodni	Północno- zachodni	Połu- dniowo- zachodni	Północny	REGIONS	No.
				SPECIFICATION	
74866	66706	29359	60455	<i>Total area^a (as of 31 XII):</i>	1
24,0	21,3	9,4	19,3	<i>in km²</i>	2
				<i>in %</i>	
				Population	
				<i>Population (as of 31 XII):</i>	
6779,6	6201,4	3930,5	5834,5	<i>in thous.</i>	3
17,6	16,1	10,2	15,1	<i>in %</i>	4
105,1	105,5	107,6	105,3	<i>Females per 100 males (as of 31 XII)</i>	5
91	93	134	97	<i>Population (as of 31 XII) per 1 km² of total area</i>	6
47,0	60,6	65,3	62,2	<i>Population in urban areas (as of 31 XII) in % of total population</i>	7
				<i>Population (as of 31 XII) — in % — at age:</i>	
18,9	19,1	17,1	19,5	<i>pre-working</i>	8
63,5	64,9	65,3	64,6	<i>working</i>	9
17,5	16,0	17,6	15,9	<i>post-working</i>	10
9,6	10,4	9,2	10,4	<i>Live births per 1000 population</i>	11
9,8	9,1	9,9	8,9	<i>Deaths^b per 1000 population</i>	12
-0,2	1,3	-0,7	1,5	<i>Natural increase per 1000 population</i>	13
5,1	4,6	5,2	4,9	<i>Infant deaths per 1000 live births</i>	14
-1,7	-0,0	-0,3	-0,4	<i>Net internal and international migration for permanent residence per 1000 population</i>	15
				Environmental protection	
58,7	68,8	74,6	74,8	<i>Population connected to wastewater treatment plants in % of total population^c</i>	16
8,1	9,3	6,6	8,0	<i>Emission of industrial air pollutants^d in thous. t:</i>	17
151,3	153,0	140,9	98,6	<i>particulates</i>	18
				<i>gases (excluding carbon dioxide)</i>	
				<i>Reduction of industrial air pollutants^d in % of pollutants produced:</i>	
99,6	99,6	99,9	99,1	<i>particulates</i>	19
63,1	53,2	88,3	58,3	<i>gases (excluding carbon dioxide)</i>	20
9874,9	14524,8	36030,6	5781,5	<i>Generated waste (during the year; excluding municipal waste) in thous. t</i>	21
77,1	60,7	69,4	86,5	<i>of which recovered in %</i>	22
				<i>Investment on fixed assets in % of total investment outlays (current prices):</i>	
5,6	5,7	4,4	5,0	<i>on environmental protection</i>	23
1,2	1,5	1,7	1,4	<i>on water management</i>	24
				Justice	
221	331	368	296	<i>Ascertained crimes^e per 10 thous. population</i>	25
74,6	74,5	69,3	68,6	<i>Rate of detectability of delinquents in ascertained crimes^e in %</i>	26

Głównego Urzędu Geodezji i Kartografii. b Łącznie ze zgonami niemowląt. c Ludność korzystająca — na podstawie szacunku, w zakończonych postępowaniach przygotowawczych.

and Cartography. b Including infant deaths. c Population connected to — estimated data, the total population — based on balance.

I. WYBRANE DANE O REGIONACH (NTS 1) W 2011 R. (cd.)

SELECTED DATA ON REGIONS (NTS 1) IN 2011 (cont.)

Lp.	REGIONY	Polska	Centralny	Południowy
WYSZCZEGÓLNIENIE				
Rynek pracy				
Pracujący ^a (stan w dniu 31 XII):				
1	w tys.	13911,2	3195,7	2888,9
2	rolnictwo, leśnictwo, łowiectwo i rybactwo	2379,6	479,8	375,1
3	przemysł i budownictwo	3808,0	714,8	915,3
4	usługi	7723,6	2001,1	1598,5
5	w odsetkach	100,0	23,0	20,8
6	Bezrobotni zarejestrowani (stan w dniu 31 XII) w tys.	1982,7	385,4	331,3
W % bezrobotnych zarejestrowanych (stan w dniu 31 XII):				
7	pozostający bez pracy dłużej niż 1 rok	34,6	37,6	31,8
8	bezrobotni w wieku do 25 lat	21,0	18,9	21,9
9	bezrobotni w wieku 50 lat i więcej	22,3	24,9	21,3
10	Bezrobotni zarejestrowani (stan w dniu 31 XII) w odsetkach	100,0	19,4	16,7
11	Stopa bezrobocia rejestrowanego (stan w dniu 31 XII) w %	12,5	10,8	10,3
Dochody ludności. Gospodarstwa domowe				
Przeciętne miesięczne wynagrodzenia brutto:				
12	w zł	3403,51	3988,65	3388,34
13	Polska=100 ^b	100,0	117,2	99,6
Przeciętne miesięczne emerytury i renty brutto w zł:				
14	z pozarolniczego systemu ubezpieczeń społecznych	1727,25 ^c	1661,07	1912,78
15	rolników indywidualnych	986,24	956,31	1040,98
16	Gospodarstwa domowe wyposażone w komputer osobisty w % ogółu gospodarstw domowych	66,7	67,7	67,8
17	w tym z dostępem do Internetu	62,3	63,4	64,8
Infrastruktura komunalna. Mieszkania				
Zasoby mieszkaniowe ^d (stan w dniu 31 III):				
18	mieszkania w tys.	13495,4	3044,2	2778,0
19	przeciętna powierzchnia użytkowa 1 mieszkania w m ²	70,2	67,3	69,5
Mieszkania oddane do użytkowania:				
20	w tys.	131,0	31,1	22,1
21	na 1000 ludności	3,4	4,0	2,8
22	powierzchnia użytkowa w m ² : 1 mieszkania	107,1	108,6	117,8
23	na 1 osobę	0,4	0,4	0,3
Edukacja				
Udział w ludności danej grupy wieku w %:				
24	dzieci w placówkach wychowania przedszkolnego ^e — w wie-			
	ku: 3—5 lat	69,2	74,5	71,9
25	6 lat	76,2	73,8	77,7
uczniów w szkołach:				
26	podstawowych — w wieku: 6 lat	19,0	23,7	18,2
27	7—12 lat	95,3	97,7	95,6
28	gimnazjach — w wieku 13—15 lat	93,3	95,5	93,6
29	zasadniczych zawodowych ^f — w wieku 16—18 lat	13,9	10,6	14,5
30	liceach ogólnokształcących ^g — w wieku 16—18 lat	44,4	51,2	43,7
31	liceach profilowanych — w wieku 16—18 lat	1,8	2,9	1,3
32	technikach ^h — w wieku 16—18 lat	29,0	25,5	31,1
33	policealnych — w wieku 19—21 lat	7,5	7,3	8,2
34	studentów w szkołach wyższych ⁱ — w wieku 19—24 lata	40,6	49,8	43,4
Ochrona zdrowia				
Liczba ludności (stan w dniu 31 XII):				
35	na 1 łóżko ^k w szpitalach ogólnych	213	207	200
36	na 1 podmiot ambulatoryjnej opieki zdrowotnej ^l	1497	1682	1556

^a Według faktycznego miejsca pracy i rodzaju działalności; z pracującymi w gospodarstwach indywidualnych w rolnictwie (dane Narodowej, Ministerstwo Spraw Wewnętrznych i Ministerstwo Sprawiedliwości oraz bez emerytur i rent realizowanych na mocy przedświadczonego w zakładach opieki zdrowotnej. ^{f—h} Łącznie ze szkołami: ^f — specjalnymi przysposabiającymi do pracy, dającymi uprawnienia zawodowe. ⁱ Bez cudzoziemców, łącznie ze szkołami resortów obrony narodowej oraz spraw wewnętrznych.

^a By actual workplace and kind of activity; with the employed persons on private farms in agriculture (estimated data). ^b Relation to Interior and the Ministry of Justice and excluding retirement pay and pensions realized on the basis of international agreements. ^d Data institutions. ^{f—h} Including: ^f — special job-training schools, ^g — supplementary general secondary schools, ^h — supplementary the Ministry of National Defence and the Ministry of Interior. ^k Including beds and incubators for newborns. ^l Health care

Wschodni	Północno-zachodni	Północno-wschodni	Północny	REGIONS	No.
				SPECIFICATION	
				Labour market	
				<i>Employed persons^a (as of 31 XII):</i>	
2464,2	2186,1	1325,5	1850,8	<i>in thous.</i>	1
844,1	298,0	139,0	243,6	<i>agriculture, forestry and fishing</i>	2
533,2	673,2	421,1	550,4	<i>industry and construction</i>	3
1086,9	1214,9	765,4	1056,8	<i>services</i>	4
17,7	15,7	9,5	13,3	<i>in %</i>	5
417,8	303,0	191,6	353,6	<i>Registered unemployed persons (as of 31 XII) in thous.</i>	6
				<i>In % of registered unemployed persons (as of 31 XII):</i>	
39,4	30,2	31,8	33,4	<i>out of work for longer than 1 year</i>	7
23,1	21,0	17,5	21,8	<i>unemployed persons up to 25 years</i>	8
18,8	23,0	27,5	21,0	<i>unemployed persons 50 years and more</i>	9
21,1	15,3	9,7	17,8	<i>Registered unemployed persons (as of 31 XII) in %</i>	10
14,5	12,2	12,6	16,0	<i>Registered unemployment rate (as of 31 XII) in %</i>	11
				Population income. Households	
				<i>Average monthly gross wages and salaries:</i>	
2972,74	3059,55	3308,04	3070,66	<i>in zł</i>	12
87,3	89,9	97,2	90,2	<i>Poland=100^b</i>	13
				<i>Average monthly gross retirement pay and pensions in zł:</i>	
1467,52	1585,71	1679,61	1576,47	<i>from non-agricultural social security system</i>	14
965,58	1009,08	1077,43	984,27	<i>farmers</i>	15
				<i>Households with personal computer in % of total households</i>	16
63,1	67,0	65,7	67,8	<i>of which with access to the Internet</i>	17
57,2	62,6	61,5	63,1		
				Municipal infrastructure. Dwellings	
				<i>Dwelling stocks^d (as of 31 III):</i>	
2202,3	2080,1	1418,8	1972,0	<i>dwellings in thous.</i>	18
74,7	72,9	69,7	67,1	<i>average useful floor area per dwelling in m²</i>	19
				<i>Dwellings completed:</i>	
19,5	23,1	12,3	22,9	<i>in thous.</i>	20
2,9	3,7	3,1	3,9	<i>per 1000 population</i>	21
109,7	103,3	104,6	97,7	<i>useful floor area in m²: per dwelling</i>	22
0,3	0,4	0,3	0,4	<i>per capita</i>	23
				Education	
				<i>In % of population in age group:</i>	
				<i>children attending pre-primary education^e — at the age of:</i>	
63,7	70,4	72,1	62,1	<i>3—5</i>	24
77,7	78,2	76,7	73,2	<i>6</i>	25
				<i>pupils and students of schools:</i>	
15,2	17,2	17,7	21,0	<i>primary — at the age of: 6</i>	26
94,0	95,4	93,6	94,2	<i>7—12</i>	27
93,6	92,9	91,1	91,8	<i>lower secondary — aged 13—15</i>	28
11,7	16,4	14,7	16,4	<i>basic vocational^f — aged 16—18</i>	29
48,1	40,6	40,0	39,3	<i>general secondary^g — aged 16—18</i>	30
1,8	1,4	2,2	1,3	<i>specialized secondary — aged 16—18</i>	31
30,0	28,8	29,0	29,3	<i>technical secondary^h — aged 16—18</i>	32
8,7	6,6	6,7	7,0	<i>post-secondary — aged 19—21</i>	33
33,4	35,8	46,5	35,6	<i>students of higher education institutionsⁱ — aged 19—24</i>	34
				Health care	
				<i>Population (as of 31 XII) per:</i>	
205	225	213	245	<i>bed^k in general hospitals</i>	35
1366	1329	1417	1638	<i>provider of out-patient health care^l</i>	36

szacunkowe). b Relacja do średniej krajowej. c W podziale na regiony bez emerytur i rent wypłacanych przez: Ministerstwo Obrony umów międzynarodowych. d Dane Narodowego Spisu Powszechnego Ludności i Mieszkań. e Bez dzieci w placówkach wychowania g — uzupełniającymi liceami ogólnokształcącymi, h — technikami uzupełniającymi i szkołami artystycznymi ogólnokształcącymi k Łącznie z łóżkami i inkubatorami dla noworodków. l Zakłady opieki zdrowotnej łącznie z praktykami lekarskimi.

national average. c In division by regions excluding retirement pay and pensions paid by the Ministry of National Defence, the Ministry of the National Population and Housing Census. e Excluding children attending pre-primary education establishments in health care technical secondary schools and general art schools leading to professional certification. i Excluding foreigners, including academies of institutions including medical practices.

I. WYBRANE DANE O REGIONACH (NTS 1) W 2011 R. (cd.)

SELECTED DATA ON REGIONS (NTS 1) IN 2011 (cont.)

Lp.	REGIONY	Polska	Centralny	Południowy
	WYSZCZEGÓLNIENIE			
	Kultura i turystyka			
	Liczba ludności:			
1	na 1 placówkę biblioteczną ^a	3990	4512	4835
	na 1 miejsce na widowni:			
2	w stałych salach w teatrach i instytucjach muzycznych	506	336	539
3	w kinach stałych	155	141	129
	Miejsca noclegowe w turystycznych obiektach zbiorowego zakwaterowania (stan w dniu 31 VII):			
4	w tys.	606,2	63,0	115,4
5	w odsetkach	100,0	10,4	19,0
6	na 10 tys. ludności	157,4	80,7	144,7
7	w tym w obiektach hotelowych w tys.	187,0	35,7	47,3
	Transport i łączność^b			
8	Linie kolejowe eksploatowane normalnotorowe ^c na 100 km ² powierzchni ogólnej w km	6,4	5,1	11,9
9	Drogi publiczne o twardej nawierzchni na 100 km ² powierzchni ogólnej w km	89,7	104,1	167,7
10	Samochody osobowe zarejestrowane ^d na 1000 ludności	470,3	503,7	458,1
11	Telefoniczne łącza główne ^e na 1000 ludności	179,4	222,3	170,7
	Podmioty gospodarki narodowej			
	Podmioty gospodarki narodowej ^f w rejestrze REGON (stan w dniu 31 XII):			
12	w liczbach bezwzględnych	3869897	903636	775015
13	osoby prawne i jednostki organizacyjne niemające osobowości prawnej	998440	255111	192424
14	osoby fizyczne prowadzące działalność gospodarczą	2871457	648525	582591
15	na 10 tys. ludności	1004	1156	972
16	osoby prawne i jednostki organizacyjne niemające osobowości prawnej	259	326	241
17	osoby fizyczne prowadzące działalność gospodarczą	745	829	731
	Przemysł			
	Produkcja sprzedana przemysłu (ceny bieżące):			
18	w mln zł	1137372,8	294272,5	281502,8
19	w odsetkach	100,0	25,9	24,7
	Rolnictwo^g i leśnictwo			
	Użytki rolne (stan w czerwcu):			
20	w tys. ha	15442,4	3068,9	1129,4
21	w odsetkach	100,0	19,9	7,3
	Powierzchnia zasiewów (stan w czerwcu) w tys. ha:			
22	zboża podstawowe	6177,5	1121,7	367,1
23	ziemniaki	393,0	96,7	44,3
24	buraki cukrowe	203,5	19,8	3,2
25	rzepak i rzepik	830,1	68,5	19,9
	Gospodarstwa indywidualne o powierzchni powyżej 1 ha użytków rolnych (stan w czerwcu):			
26	w tys.	1651,7	392,1	260,0
27	w odsetkach	100,0	23,8	15,7
	Zwierzęta gospodarskie na 100 ha użytków rolnych w szt.:			
28	bydło (stan w czerwcu)	37,3	48,5	26,7
29	trzoda chlewna (stan w końcu lipca)	87,5	79,5	50,2
	Powierzchnia gruntów leśnych (stan w dniu 31 XII):			
30	w tys. ha	9350,7	1213,6	841,8
31	w odsetkach	100,0	13,0	9,0
32	Lesistość (stan w dniu 31 XII) w %	29,2	22,2	30,0

^a Łącznie z punktami bibliotecznymi. ^b Stan w dniu 31 XII. ^c Łącznie z szerokotorowymi. ^d Według centralnej ewidencji f Bez osób prowadzących gospodarstwa indywidualne w rolnictwie. ^e Dane według siedziby użytkownika gospodarstwa.

^a Including service points. ^b As of 31 XII. ^c Including broad gauge. ^d According to central vehicle register maintained by the Ministry g Data are presented according to the official residence of land user.

Wschodni	Północno- zachodni	Połu- dniowo- zachodni	Północny	REGIONS	No.
				SPECIFICATION	
				Culture and tourism	
				<i>Population:</i>	
3233	3637	3687	4141	<i>per library establishment^a</i>	1
955	629	567	410	<i>per 1 seat:</i>	2
218	159	134	179	<i>in fixed halls in theatres and music institutions</i>	3
				<i>in fixed cinemas</i>	
				<i>Number of bed places in collective tourist accommodation establishments (as of 31 VII):</i>	
63,0	166,9	57,8	140,2	<i>in thous.</i>	4
10,4	27,5	9,5	23,1	<i>in %</i>	5
92,8	269,4	146,9	240,5	<i>per 10 thous. population</i>	6
17,4	32,3	21,9	32,4	<i>of which in hotels and similar establishments in thous.</i>	7
				Transport and communications^b	
				<i>Railway lines operated standard gauge^c per 100 km² of total area in km</i>	8
4,7	6,3	9,0	6,2		
83,1	73,5	93,0	68,4	<i>Hard surface public roads per 100 km² of total area in km</i>	9
427,3	497,7	485,6	452,9	<i>Passenger cars registered^d per 1000 population</i>	10
150,4	175,6	191,9	163,3	<i>Telephone main lines^e per 1000 population</i>	11
				Entities of the national economy	
				<i>Entities of the national economy^f in the REGON register (as of 31 XII):</i>	
510830	695497	425185	559734	<i>in absolute numbers</i>	12
				<i>legal persons and organizational entities without legal personality</i>	13
114117	166696	125495	144597	<i>natural persons conducting economic activity</i>	14
396713	528801	299690	415137	<i>per 10 thous. population</i>	15
753	1122	1082	959	<i>legal persons and organizational entities without legal personality</i>	16
168	269	319	248	<i>natural persons conducting economic activity</i>	17
585	853	762	712		
				Industry	
				<i>Sold production of industry (current prices):</i>	
107388,7	178601,6	121155,3	154451,9	<i>in mln zł</i>	18
9,4	15,7	10,7	13,6	<i>in %</i>	19
				Agriculture^g and forestry	
				<i>Agricultural land (as of June):</i>	
3740,5	3161,4	1487,8	2854,5	<i>in thous. ha</i>	20
24,2	20,5	9,6	18,5	<i>in %</i>	21
				<i>Sown area (as of June) in thous. ha:</i>	
1318,5	1486,3	675,1	1208,8	<i>basic cereal</i>	22
105,6	62,1	32,1	52,3	<i>potatoes</i>	23
39,8	56,2	33,7	50,8	<i>sugar beets</i>	24
69,3	236,5	212,3	223,7	<i>rape and turnip rape</i>	25
				<i>Private farms exceeding 1 ha of agricultural land (as of June):</i>	
561,4	182,7	95,2	160,3	<i>in thous.</i>	26
34,0	11,0	5,8	9,8	<i>in %</i>	27
				<i>Livestock per 100 ha of agricultural land in heads:</i>	
42,3	32,1	14,8	40,5	<i>cattle (as of June)</i>	28
47,3	152,3	60,7	105,5	<i>pigs (as of the end of July)</i>	29
				<i>Forest land (as of 31 XII):</i>	
2232,1	2325,3	862,6	1875,3	<i>in thous. ha</i>	30
23,9	24,9	9,2	20,1	<i>in %</i>	31
29,3	33,9	28,6	30,2	<i>Forest cover (as of 31 XII) in %</i>	32

pojazdów prowadzonej przez Ministerstwo Spraw Wewnętrznych. e Dane dotyczą operatorów telekomunikacyjnych sieci publicznej.

of Interior. e Data concern operators of the public telecommunication network. f Excluding persons tending private farms in agriculture.

I. WYBRANE DANE O REGIONACH (NTS 1) W 2011 R. (dok.)

SELECTED DATA ON REGIONS (NTS 1) IN 2011 (cont.)

Lp.	REGIONY	Polska	Centralny	Południowy
	WYSZCZEGÓLNIENIE			
	Nauka			
	Nakłady na działalność innowacyjną w zakresie innowacji produktowych i procesowych w przemyśle ^a (ceny bieżące):			
1	w mln zł	19376,5	6062,4	5007,7
2	w odsetkach	100,0	31,3	25,8
3	Przedsiębiorstwa, które poniosły nakłady na działalność innowacyjną w zakresie innowacji produktowych i procesowych w % ogółu przedsiębiorstw w przemyśle ^a	35,0	35,1	37,6
4	Wynalazki zgłoszone ^b	3878	1056	873
5	Udzielone patenty ^b	1989	548	488
	Nakłady ^c na działalność badawczo-rozwojową (B+R; ceny bieżące):			
6	w mln zł	11686,7	5254,0	2244,2
7	w odsetkach	100,0	45,0	19,2
8	na 1 mieszkańca w zł	303	673	282
9	w relacji do produktu krajowego brutto (PKB) w % w 2010 r.	0,74	1,19	0,67
10	Zatrudnienie w działalności badawczo-rozwojowej (B+R) w ekwiwalentach pełnego czasu pracy (EPC)	85218,7	31197,0	18095,5
11	w odsetkach	100,0	36,6	21,2
12	na 1000 osób aktywnych zawodowo	4,8	7,6	5,0
13	w tym pracownicy naukowo-badawczy	3,6	5,3	3,9
	Inwestycje. Środki trwałe			
	Nakłady inwestycyjne (ceny bieżące):			
14	w mln zł	243346,2	62634,4	48266,2
15	w odsetkach	100,0	25,7	19,9
16	na 1 mieszkańca w zł	6316	8018	6055
	Wartość brutto środków trwałych (stan w dniu 31 XII; bieżące ceny ewidencyjne):			
17	w mln zł	2701110,7	746620,7	526400,6
18	w odsetkach	100,0	27,6	19,5
19	na 1 mieszkańca w zł	70089	95485	66022
	Rachunki regionalne w 2010 r.			
	Produkt krajowy brutto (ceny bieżące):			
20	w mln zł	1416585	402590	288127
21	w odsetkach	100,0	28,4	20,3
	na 1 mieszkańca ^d :			
22	w zł	37096 ^e	51808	36275
23	Polska=100 ^f	100,0	139,7	97,8
	Wartość dodana brutto na 1 pracującego (ceny bieżące):			
24	w zł	90193	109542	88745
25	rolnictwo, leśnictwo, łowiectwo i rybactwo	21285	26894	10511
26	przemysł	106373	117926	107427
27	budownictwo	108887	126290	105231
28	handel; naprawa pojazdów samochodowych ^Δ ; transport i gospodarka magazynowa; zakwaterowanie i gastronomia ^Δ ; informacja i komunikacja	105899	130281	97226
29	działalność finansowa i ubezpieczeniowa; obsługa rynku nieruchomości ^Δ	224204	264187	214555
30	pozostałe usługi	78427	93120	74444
31	Polska=100 ^f	100,0	121,5	98,4
	Nominalne dochody do dyspozycji brutto w sektorze gospodarstw domowych:			
32	w mln zł	885184	218663	190629
33	w odsetkach	100,0	24,7	21,5
	na 1 mieszkańca ^d :			
34	w zł	23180	28139	24000
35	Polska=100 ^f	100,0	121,4	103,5

^a Dane dotyczą podmiotów gospodarczych, w których liczba pracujących przekracza 49 osób. ^b Krajowe; zgłoszone w Urzędzie uwagi ogólne do działu „Rachunki Regionalne”, ust. 13 na str. 633. ^c Po uwzględnieniu w liczbie ludności wyników Narodowego

^d Data concern economic entities employing more than 49 persons. ^e Resident; filed at the Patent Office of Republic of Poland; data "Regional accounts", item 13 on page 633. ^f After taking account of the Population and Housing Census 2011 results in the population

Wschodni	Północno- zachodni	Połu- dniowo- zachodni	Północny	REGIONS	No.
				SPECIFICATION	
				Science	
2183,1	2609,9	1912,2	1601,2	<i>Expenditures on innovation activity for product and process innovations in industry^a (current prices):</i>	1
11,3	13,5	9,9	8,3	<i>in mln zł</i>	2
				<i>in %</i>	3
38,2	31,5	35,3	32,9	<i>Enterprises with expenditures on innovation activity for product and process innovations in % of total number of industrial enterprises^a</i>	4
471	606	430	442	<i>Invention applications^b</i>	5
214	236	322	181	<i>Patents granted^b</i>	6
				<i>Gross domestic expenditures^c on research-development activity (R&D; current prices):</i>	7
1202,7	1162,7	809,3	1013,8	<i>in mln zł</i>	8
10,3	9,9	6,9	8,7	<i>in %</i>	9
177	188	206	174	<i>per capita in zł</i>	10
0,66	0,46	0,44	0,47	<i>in ratio to gross domestic product (GDP) in % in 2010</i>	11
9124,8	9821,7	7570,6	9409,1	<i>Employment in research-development activity (R&D) in full-time equivalents (FTE)</i>	12
10,7	11,5	8,9	11,1	<i>in %</i>	13
2,7	3,7	4,5	3,9	<i>per 1000 economically active persons</i>	
2,1	2,7	3,7	3,2	<i>of which researchers</i>	
				Investments. Fixed assets	
				<i>Investment outlays (current prices):</i>	
36977,7	37595,5	24864,8	33007,6	<i>in mln zł</i>	14
15,2	15,5	10,2	13,5	<i>in %</i>	15
5450	6067	6325	5661	<i>per capita in zł</i>	16
				<i>Gross value of fixed assets (as of 31 XII; current book-keeping prices):</i>	
375728,0	418510,9	280818,4	353032,1	<i>in mln zł</i>	17
13,9	15,5	10,4	13,1	<i>in %</i>	18
55420	67487	71445	60508	<i>per capita in zł</i>	19
				Regional accounts in 2010	
				<i>Gross domestic product (current prices):</i>	
174325	218216	150500	182827	<i>in mln zł</i>	20
12,3	15,4	10,6	12,9	<i>in %</i>	21
				<i>per capita^d:</i>	
25960	35665	38520	31892	<i>in zł</i>	22
70,0	96,1	103,8	86,0	<i>Poland=100^f</i>	23
				<i>Gross value added per employed person (current prices):</i>	
65894	87577	99904	85411	<i>in zł</i>	24
12751	33505	25486	32982	<i>agriculture, forestry and fishing</i>	25
89049	95002	140960	93532	<i>industry</i>	26
101418	106418	108158	100385	<i>construction</i>	27
				<i>trade; repair of motor vehicles^Δ; transportation and storage; accommodation and catering^Δ; information and communication</i>	28
96275	99949	96581	96545	<i>financial and insurance activities; real estate activities</i>	29
206226	199952	205560	193578	<i>other services</i>	30
69170	75146	76754	73010	<i>Poland=100^f</i>	31
73,1	97,1	110,8	94,7		
				<i>Gross nominal disposable income in the households sector:</i>	
124732	140710	89443	121008	<i>in mln zł</i>	32
14,1	15,9	10,1	13,7	<i>in %</i>	33
				<i>per capita^d:</i>	
18575	22998	22893	21109	<i>in zł</i>	34
80,1	99,2	98,8	91,1	<i>Poland=100^f</i>	35

Patentowym RP; dane Urzędu Patentowego Rzeczypospolitej Polskiej. c Wewnętrzne, bez amortyzacji środków trwałych. d Patrz Spisu Powszechnego Ludności i Mieszkań 2011 — 36778 zł. f Relacja do średniej krajowej.

of the Patent Office of the Republic of Poland. c Internal, excluding depreciation of fixed assets. d See general notes to the chapter number — 36778 zł. f Relation to national average.

II. WAŻNIEJSZE DANE O WOJEWÓDZTWACH (NTS 2)

MAJOR DATA ON VOIVODSHIPS (NTS 2)

A. POWIERZCHNIA I LUDNOŚĆ

TOTAL AREA AND POPULATION

Lp. No.	WOJEWÓDZTWA VOIVODSHIPS	Powierzchnia ^{ab} Total area ^{ab}			Jednostki podziału teryto Units of territorial divi			
		w km ² in km ²	lokata position	w odset- kach in %	powiaty powiats	miasta na pra- wach powiatu cities with powiat status	gmi	
							ogółem total	miejskie urban
1	POLSKA POLAND	312679	x	100,0	314	65	2479	306
2	Dolnośląskie	19947	7	6,4	26	3	169	36
3	Kujawsko-pomorskie	17972	10	5,8	19	4	144	17
4	Lubelskie	25122	3	8,0	20	4	213	20
5	Lubuskie	13988	13	4,5	12	2	83	9
6	Łódzkie	18219	9	5,8	21	3	177	18
7	Małopolskie	15183	12	4,9	19	3	182	14
8	Mazowieckie	35558	1	11,4	37	5	314	35
9	Opolskie	9412	16	3,0	11	1	71	3
10	Podkarpackie	17846	11	5,7	21	4	160	16
11	Podlaskie	20187	6	6,5	14	3	118	13
12	Pomorskie	18310	8	5,9	16	4	123	25
13	Śląskie	12333	14	3,9	17	19	167	49
14	Świętokrzyskie	11711	15	3,7	13	1	102	5
15	Warmińsko-mazurskie	24173	4	7,7	19	2	116	16
16	Wielkopolskie	29826	2	9,5	31	4	226	19
17	Zachodniopomorskie	22892	5	7,3	18	3	114	11

a Stan w dniu 31 XII. b Według ewidencji geodezyjnej; obszar lądowy (łącznie z wodami śródlądowymi) oraz część morskich wód
a As of 31 XII. b According to geodetic register; land area (including inland waters) and part of internal waters; data of the Head

Miejscowość gminna ^a <i>Municipality^a</i>		Miasta ^a <i>Towns^a</i>	Miejscowości wiejskie ^a <i>Rural localities^a</i>			Sołectwa ^a <i>Village administrator's offices^a</i>	Sołtysi ^a <i>Village administrators^a</i>		Lp. No.
gminy wiejskie <i>rural</i>	gminy miejsko-wiejskie <i>urban-rural</i>		ogółem <i>total</i>	wsie <i>villages</i>	pozostałe miejscowości <i>other localities</i>		ogółem <i>total</i>	w tym kobiety <i>of which females</i>	
2011									
1571	602	908	52744	43043	9701	40540	40389	14009	1
78	55	91	2533	2355	178	2307	2305	974	2
92	35	52	3601	2810	791	2272	2270	798	3
171	22	42	4054	3319	735	3714	3699	1238	4
41	33	42	1314	1068	246	1022	1021	423	5
133	26	44	5022	4477	545	3491	3482	1235	6
121	47	61	1967	1830	137	1918	1917	579	7
229	50	85	8554	7835	719	7321	7289	2625	8
36	32	35	1173	1016	157	1031	1028	418	9
110	34	50	1661	1540	121	1552	1546	305	10
78	27	40	3763	3275	488	3289	3240	777	11
81	17	42	2868	1691	1177	1612	1609	623	12
96	22	71	1298	1089	209	1065	1059	384	13
71	26	31	2566	2264	302	2131	2120	794	14
67	33	49	3891	2400	1491	2264	2264	904	15
117	90	109	5456	4335	1121	3859	3852	1142	16
50	53	64	3023	1739	1284	1692	1688	790	17

wewnętrznych; dane Głównego Urzędu Geodezji i Kartografii.
Office of Geodesy and Cartography.

II. WAŻNIEJSZE DANE O WOJEWÓDZTWACH (NTS 2) (cd.)

MAJOR DATA ON VOIVODSHIPS (NTS 2) (cont.)

A. POWIERZCHNIA I LUDNOŚĆ (cd.)

TOTAL AREA AND POPULATION (cont.)

Lp. No.	WOJEWÓDZTWA VOIVODSHIPS	Ludność ^a Population ^a					
		w tys. in thous.			w wieku nieprodukcyjnym na 100 osób w wieku produkcyjnym at non-working age per 100 persons of working age		
		2005	2010	2011	2005	2010	20
1	POLSKA POLAND	38157,1	38529,9	38538,4	56,3	55,2	55,8
2	Dolnośląskie	2888,2	2917,2	2916,6	52,4	52,2	53,2
3	Kujawsko-pomorskie	2068,3	2098,7	2098,4	55,6	54,7	55,3
4	Lubelskie	2179,6	2178,6	2171,9	61,6	58,2	58,3
5	Lubuskie	1009,2	1023,2	1023,2	53,0	52,1	52,9
6	Łódzkie	2577,5	2542,4	2533,7	56,6	56,9	57,9
7	Małopolskie	3266,2	3336,7	3346,8	59,6	57,2	57,4
8	Mazowieckie	5157,7	5267,1	5285,6	57,5	57,4	58,1
9	Opolskie	1047,4	1017,2	1014,0	54,6	52,5	52,8
10	Podkarpackie	2098,3	2127,9	2128,7	61,2	56,6	56,5
11	Podlaskie	1199,7	1203,4	1201,0	62,0	57,3	57,0
12	Pomorskie	2199,0	2275,5	2283,5	55,4	54,9	55,6
13	Śląskie	4685,8	4634,9	4626,4	53,0	53,4	54,3
14	Świętokrzyskie	1285,0	1282,5	1278,1	60,1	57,2	57,6
15	Warmińsko-mazurskie	1428,6	1453,8	1452,6	56,1	52,9	53,2
16	Wielkopolskie	3372,4	3446,7	3455,5	54,8	54,2	55,1
17	Zachodniopomorskie	1694,2	1723,7	1722,7	52,5	52,0	52,9

^a Stan w dniu 31 XII.^a As of 31 XII.

na 1 km ² per 1 km ²	w miastach w % ogółu ludności in urban areas in % of total population			Przyrost naturalny na 1000 ludności Natural increase per 1000 population			Współczynnik dzietności ogólnej Total fertility rate			Lp. No.
	2005	2010	2011	2005	2010	2011	2005	2010	2011	
11										
123	61,4	60,8	60,7	-0,1	0,9	0,3	1,243	1,376	1,297	1
146	71,1	69,9	69,8	-1,0	-0,1	-0,6	1,148	1,288	1,210	2
117	61,5	60,6	60,4	0,5	1,0	0,6	1,271	1,388	1,297	3
86	46,7	46,5	46,5	-0,8	-0,2	-0,7	1,329	1,367	1,297	4
73	64,1	63,5	63,4	0,8	1,4	0,8	1,243	1,352	1,298	5
139	64,6	63,9	63,8	-3,4	-2,2	-2,7	1,181	1,353	1,279	6
220	49,6	49,2	49,1	1,1	2,2	1,7	1,286	1,396	1,332	7
149	64,7	64,2	64,2	-0,3	1,4	0,8	1,261	1,453	1,366	8
108	52,6	52,4	52,3	-0,9	-0,7	-1,0	1,044	1,155	1,102	9
119	40,4	41,5	41,4	1,1	1,7	1,4	1,271	1,314	1,265	10
59	59,2	60,2	60,3	-0,7	0,1	-0,4	1,245	1,309	1,227	11
125	67,3	65,9	65,6	2,2	3,3	2,5	1,359	1,490	1,392	12
375	78,6	77,8	77,7	-1,2	0,0	-0,6	1,130	1,341	1,265	13
109	45,4	45,1	45,0	-1,7	-1,2	-1,7	1,209	1,306	1,227	14
60	60,0	59,5	59,4	1,6	1,9	1,2	1,335	1,387	1,305	15
116	57,1	55,9	55,7	1,5	2,9	2,1	1,316	1,478	1,376	16
75	69,2	69,0	68,8	0,5	0,5	-0,1	1,232	1,308	1,215	17

II. WAŻNIEJSZE DANE O WOJEWÓDZTWACH (NTS 2) (cd.)

MAJOR DATA ON VOIVODSHIPS (NTS 2) (cont.)

A. POWIERZCHNIA I LUDNOŚĆ (dok.)

TOTAL AREA AND POPULATION (cont.)

Lp. No.	WOJEWÓDZTWA VOIVODSHIPS	Saldo migracji wewnętrznych i zagranicznych na pobyt stały Net internal and international migration for permanent residence					
		w liczbach bezwzględnych in absolute numbers			na 1000 ludności per 1000 population		
		2005	2010	2011	2005	2010	2011
1	POLSKA POLAND	-12878	-2114	-4334	-0,3	-0,1	-0,1
2	Dolnośląskie	-1849	1385	1071	-0,6	0,5	0,4
3	Kujawsko-pomorskie	-2080	-1683	-1649	-1,0	-0,8	-0,8
4	Lubelskie	-4901	-4905	-5136	-2,2	-2,2	-2,4
5	Lubuskie	-646	-474	-830	-0,6	-0,5	-0,8
6	Łódzkie	-1765	-1780	-1891	-0,7	-0,7	-0,7
7	Małopolskie	3183	4408	4300	1,0	1,3	1,3
8	Mazowieckie	15085	13377	14354	2,9	2,5	2,7
9	Opolskie	-3185	-1793	-2258	-3,0	-1,8	-2,2
10	Podkarpackie	-2385	-1929	-2177	-1,1	-0,9	-1,0
11	Podlaskie	-1941	-1516	-1974	-1,6	-1,3	-1,6
12	Pomorskie	1073	2649	2279	0,5	1,2	1,0
13	Śląskie	-8698	-4938	-5672	-1,9	-1,1	-1,2
14	Świętokrzyskie	-2249	-2545	-2305	-1,7	-2,0	-1,8
15	Warmińsko-mazurskie	-3098	-2706	-2996	-2,2	-1,9	-2,1
16	Wielkopolskie	2301	1273	1405	0,7	0,4	0,4
17	Zachodniopomorskie	-1723	-937	-855	-1,0	-0,5	-0,5

a Stan w dniu 31 XII.

a As of 31 XII.

Zgony niemowląt na 1000 urodzeń żywych <i>Infant deaths per 1000 live births</i>			Ludność ^a w wieku <i>Population^a at age</i>						Lp. No.
			poniżej 25 lat <i>below 25 years</i>			65 lat i więcej <i>65 years and more</i>			
			w % ogółu ludności <i>in % of total population</i>						
2005	2010	2011	2005	2010	2011	2005	2010	2011	
6,4	5,0	4,7	32,4	28,9	28,3	13,3	13,5	13,8	1
6,9	6,1	5,6	30,8	27,1	26,5	13,5	13,3	13,7	2
6,6	5,8	6,0	33,4	29,6	29,0	12,3	12,5	13,0	3
7,3	4,7	4,4	33,8	29,8	29,2	14,3	14,4	14,6	4
6,2	5,4	5,6	33,5	29,2	28,6	11,7	11,7	12,1	5
6,1	4,0	4,5	29,8	26,8	26,3	14,9	14,9	15,5	6
5,8	4,5	4,3	33,9	30,6	30,0	13,4	13,6	13,8	7
6,0	4,5	3,4	30,8	28,2	27,7	14,5	14,4	14,7	8
4,9	5,2	3,8	31,4	27,4	26,7	13,7	14,2	14,4	9
7,3	5,2	5,3	35,4	31,3	30,6	12,9	13,1	13,3	10
5,6	4,5	4,8	33,8	29,8	29,1	14,5	14,6	14,7	11
6,0	4,5	4,1	33,7	30,4	29,8	11,9	12,1	12,5	12
7,4	5,7	6,0	30,4	26,9	26,4	13,2	14,2	14,5	13
5,9	6,3	6,0	32,1	28,2	27,6	14,9	14,8	15,2	14
6,4	4,8	4,7	35,3	30,7	30,0	11,6	11,7	12,0	15
5,9	4,4	3,7	33,8	30,3	29,7	11,9	11,8	12,4	16
7,1	5,2	6,1	32,5	28,3	27,7	12,1	12,2	12,7	17

II. WAŻNIEJSZE DANE O WOJEWÓDZTWACH (NTS 2) (cd.)

MAJOR DATA ON VOIVODSHIPS (NTS 2) (cont.)

B. WARUNKI I EFEKTY PRODUKCJI

CONDITIONS AND EFFECTS OF PRODUCTION

Lp. No.	WOJEWÓDZTWA VOIVODSHIPS	ogółem <i>total</i>					
		w tys. <i>in thous.</i>		na 1000 ludności <i>per 1000 population</i>	rolnictwo, leśnictwo, łowiectwo i rybactwo <i>agriculture, forestry and fishing</i>	przemysł i budownictwo <i>industry and construction</i>	
		2005	2010				
1	POLSKA <i>POLAND</i>	12576,3	13778,3	13911,2	361	2379,6	3808,1
2	Dolnośląskie	886,5	997,0	1011,3	347	88,4	321,1
3	Kujawsko-pomorskie	647,9	680,2	683,6	326	107,6	206,1
4	Lubelskie	729,6	794,1	803,6	370	308,0	143,5
5	Lubuskie	291,9	323,0	324,6	317	36,0	104,1
6	Łódzkie	898,6	943,2	933,6	368	179,2	265,4
7	Małopolskie	1022,7	1225,2	1240,8	371	272,6	306,8
8	Mazowieckie	2066,8	2225,6	2262,1	428	300,6	449,4
9	Opolskie	294,2	311,0	314,2	310	50,6	100,1
10	Podkarpackie	639,1	781,8	794,7	373	259,8	196,7
11	Podlaskie	387,9	398,0	403,1	336	126,6	83,1
12	Pomorskie	667,0	744,9	744,3	326	66,3	217,9
13	Śląskie	1504,9	1637,2	1648,1	356	102,5	608,5
14	Świętokrzyskie	434,8	458,4	462,8	362	149,7	109,9
15	Warmińsko-mazurskie	396,9	423,3	422,9	291	69,6	126,4
16	Wielkopolskie	1223,7	1327,8	1350,2	391	212,2	429,8
17	Zachodniopomorskie	483,8	507,6	511,3	297	49,9	139,3

a Stan w dniu 31 XII; według faktycznego miejsca pracy i rodzaju działalności; z pracującymi w gospodarstwach indywidualnych
 a As of 31 XII; by actual workplace and kind of activity; with the employed persons on private farms in agriculture (estimated data).

Pracujący ^a Employed persons ^a									Lp. No.
handel; naprawa pojazdów ^Δ ; transport i gospodarka magazynowa; zakwaterowanie i gastronomia ^Δ ; informacja i komunikacja trade; repair of motor vehicles ^Δ ; transportation and storage; accommodation and catering ^Δ ; information and communication	działalność finansowa i ubezpieczeniowa; obsługa rynku nieruchomości ^Δ financial and insurance activities; real estate activities	pozostałe usługi other services	rolnictwo, leśnictwo, łowiectwo i rybactwo agriculture, forestry and fishing	przemysł i budownictwo industry and construction	handel; naprawa pojazdów ^Δ ; transport i gospodarka magazynowa; zakwaterowanie i gastronomia ^Δ ; informacja i komunikacja trade; repair of motor vehicles ^Δ ; transportation and storage; accommodation and catering ^Δ ; information and communication	działalność finansowa i ubezpieczeniowa; obsługa rynku nieruchomości ^Δ financial and insurance activities; real estate activities	pozostałe usługi other services		
w tys. in thous.			w % ogółem in % of total						
2011									
3395,6	545,0	3782,9	17,1	27,4	24,4	3,9	27,2	1	
255,5	43,6	302,7	8,7	31,8	25,3	4,3	29,9	2	
161,0	25,1	183,8	15,7	30,1	23,6	3,7	26,9	3	
144,3	20,5	187,3	38,3	17,9	18,0	2,5	23,3	4	
82,2	10,4	91,9	11,1	32,1	25,3	3,2	28,3	5	
214,4	32,2	242,4	19,2	28,4	23,0	3,4	26,0	6	
295,5	37,5	328,4	22,0	24,7	23,8	3,0	26,5	7	
656,7	153,3	702,1	13,3	19,9	29,0	6,8	31,0	8	
67,9	8,5	87,1	16,1	31,9	21,6	2,7	27,7	9	
145,4	15,8	177,0	32,7	24,8	18,2	2,0	22,3	10	
81,4	10,7	101,3	31,4	20,6	20,2	2,7	25,1	11	
207,0	38,4	214,7	8,9	29,3	27,8	5,2	28,8	12	
421,9	63,3	451,9	6,2	36,9	25,6	3,8	27,5	13	
88,4	9,4	105,4	32,3	23,7	19,1	2,1	22,8	14	
92,0	13,5	121,4	16,5	29,9	21,8	3,2	28,6	15	
338,5	43,0	326,7	15,7	31,8	25,1	3,2	24,2	16	
143,5	19,8	158,8	9,8	27,2	28,0	3,9	31,1	17	

w rolnictwie (dane szacunkowe).

II. WAŻNIEJSZE DANE O WOJEWÓDZTWACH (NTS 2) (cd.)

MAJOR DATA ON VOIVODSHIPS (NTS 2) (cont.)

B. WARUNKI I EFEKTY PRODUKCJI (cd.)

CONDITIONS AND EFFECTS OF PRODUCTION (cont.)

Lp. No.	WOJEWÓDZTWA VOIVODSHIPS	Przeciętne zatrudnienie <i>Average paid employment</i>						
		w przemyśle <i>in industry</i>				w budownictwie <i>in construction</i>		
		w tys. <i>in thous.</i>		na 1000 ludności <i>per 1000 population</i>		w tys. <i>in thous.</i>		
		2005	2010	2011		2005	2010	20
1	POLSKA <i>POLAND</i>	2619,2	2696,1	2714,2	70,5	518,1	674,4	705,2
2	Dolnośląskie	214,7	222,0	221,6	76,0	35,0	49,0	50,9
3	Kujawsko-pomorskie	137,7	137,9	137,4	65,5	24,4	33,5	34,0
4	Lubelskie	90,6	99,5	99,3	45,7	18,6	26,4	29,6
5	Lubuskie	65,6	71,7	71,3	69,7	9,5	13,0	12,9
6	Łódzkie	190,0	196,5	192,4	75,8	26,0	34,6	34,7
7	Małopolskie	189,0	194,6	200,4	60,0	47,4	67,9	71,6
8	Mazowieckie	334,9	357,8	361,4	68,5	110,3	123,1	134,3
9	Opolskie	65,0	62,8	60,6	59,7	12,4	16,0	16,4
10	Podkarpackie	129,3	128,1	129,8	61,0	21,3	28,7	31,3
11	Podlaskie	52,4	50,6	51,6	43,0	10,3	14,2	15,4
12	Pomorskie	148,7	153,3	146,2	64,2	28,6	44,6	45,5
13	Śląskie	449,6	466,1	472,7	102,1	76,6	88,8	92,8
14	Świętokrzyskie	69,4	67,3	69,2	54,1	13,5	19,8	21,0
15	Warmińsko-mazurskie	81,6	84,8	85,4	58,8	15,2	20,9	20,6
16	Wielkopolskie	307,1	314,8	323,5	93,7	49,7	68,6	68,8
17	Zachodniopomorskie	93,6	88,3	91,4	53,1	19,3	25,3	25,4

a Stan w dniu 31 XII; bez osób prowadzących gospodarstwa indywidualne w rolnictwie.

a As of 31 XII; excluding persons tending private farms in agriculture.

Podmioty gospodarki narodowej ^a w rejestrze REGON na 10 tys. ludności <i>Entities of the national economy^a in the REGON register per 10 thous. population</i>											Lp. No.
na 1000 ludności per 1000 population	ogółem <i>total</i>			osoby prawne i jednostki organizacyjne niemające osobowości prawnej <i>legal persons and organizational entities without legal personality</i>			osoby fizyczne prowadzące działalność gospodarczą <i>natural persons conducting economic activity</i>				
	2005	2010	2011	2005	2010	2011	2005	2010	2011		
11	18,3	948	1015	1004	220	251	259	728	764	745	1
	17,5	1048	1135	1123	278	330	342	770	806	782	2
	16,2	905	886	879	182	205	211	723	681	668	3
	13,6	684	753	746	153	168	172	531	585	574	4
	12,6	1011	1037	1021	245	272	279	767	765	741	5
	13,7	968	908	902	187	200	206	781	709	696	6
	21,4	887	993	991	205	234	241	682	759	750	7
	25,5	1167	1293	1277	309	368	384	858	925	893	8
	16,2	865	974	962	217	249	255	648	725	707	9
	14,7	663	717	710	146	160	164	517	557	546	10
	12,8	741	763	764	140	156	161	601	607	603	11
	20,0	1030	1143	1131	259	292	300	771	852	831	12
	20,0	910	974	958	212	235	241	698	740	717	13
	16,4	813	848	829	156	172	176	656	676	653	14
	14,2	771	819	807	193	215	220	577	604	586	15
	19,9	1012	1089	1090	211	242	251	801	847	838	16
	14,7	1221	1279	1246	259	290	298	962	988	948	17

II. WAŻNIEJSZE DANE O WOJEWÓDZTWACH (NTS 2) (cd.)

MAJOR DATA ON VOIVODSHIPS (NTS 2) (cont.)

B. WARUNKI I EFEKTY PRODUKCJI (cd.)

CONDITIONS AND EFFECTS OF PRODUCTION (cont.)

Lp. No.	WOJEWÓDZTWA VOIVODSHIPS	Podmioty gospodarki narodowej ^a nowo zarejestrowane w rejestrze <i>Entities of the national economy^a newly registered in the REGON</i>					
		ogółem <i>total</i>			osoby prawne i jednostki organizacyjne niemające osobowości prawnej <i>legal persons and organizational entities without legal personality</i>		
		2005	2010	2011	2005	2010	2011
1	POLSKA POLAND	261507	402005	346087	42390	52427	48075
2	Dolnośląskie	23389	33382	29948	5448	5518	5014
3	Kujawsko-pomorskie	13939	19482	18289	1855	2034	1880
4	Lubelskie	11191	17729	14673	1507	2099	1471
5	Lubuskie	7990	11779	10075	1208	1328	1339
6	Łódzkie	16509	25165	21105	2132	2561	2196
7	Małopolskie	20564	36383	30463	3233	4727	4218
8	Mazowieckie	40541	66405	57402	8554	11644	11501
9	Opolskie	5422	8542	6920	968	931	825
10	Podkarpackie	9662	15855	13774	1374	1698	1528
11	Podlaskie	7095	10193	8897	775	1125	977
12	Pomorskie	18608	27486	24829	2579	3041	3064
13	Śląskie	28674	46390	36998	4682	5709	5155
14	Świętokrzyskie	6748	10548	8880	793	923	807
15	Warmińsko-mazurskie	10003	13660	11135	1247	1470	1265
16	Wielkopolskie	25170	38182	33847	3691	5197	4776
17	Zachodniopomorskie	16002	20824	18852	2344	2422	2059

^a Bez osób prowadzących gospodarstwa indywidualne w rolnictwie.^a Excluding persons tending private farms in agriculture.

REGON w okresie I—XII <i>register in the period I—XII</i>			Podmioty gospodarki narodowej ^a wyrejestrowane z rejestru REGON w okresie I—XII <i>Entities of the national economy^a deleted from the REGON register in the period I—XII</i>						Lp. No.
osoby fizyczne prowadzące działalność gospodarczą <i>natural persons conducting economic activity</i>			ogółem <i>total</i>			osoby prawne i jednostki organizacyjne niemające osobowości prawnej <i>legal persons and organizational entities without legal personality</i>			
2005	2010	2011	2005	2010	2011	2005	2010	2011	
219117	349578	298012	214778	237693	383617	16760	12732	16897	1
17941	27864	24934	23932	19160	33463	1490	1163	1585	2
12084	17448	16409	11367	15438	19800	648	447	738	3
9684	15630	13202	10371	9973	16082	803	664	720	4
6782	10451	8736	4822	7113	11615	510	409	547	5
14377	22604	18909	11498	15229	23178	978	946	828	6
17331	31656	26245	18822	19301	29925	1537	1281	1583	7
31987	54761	45901	24535	33516	64008	3043	1930	2979	8
4454	7611	6095	3135	4955	8409	395	306	355	9
8288	14157	12246	9520	8334	14978	699	423	605	10
6320	9068	7920	8437	7711	9022	344	348	437	11
16029	24445	21765	14919	16811	26659	784	593	983	12
23992	40681	31843	30881	25473	44894	2353	1635	2256	13
5955	9625	8073	4999	7431	11309	323	236	356	14
8756	12190	9870	8540	9414	12922	654	391	568	15
21479	32985	29071	17984	22378	33055	1234	1174	1502	16
13658	18402	16793	11016	15456	24298	965	786	855	17

II. WAŻNIEJSZE DANE O WOJEWÓDZTWACH (NTS 2) (cd.)

MAJOR DATA ON VOIVODSHIPS (NTS 2) (cont.)

B. WARUNKI I EFEKTY PRODUKCJI (cd.)

CONDITIONS AND EFFECTS OF PRODUCTION (cont.)

Lp. No.	WOJEWÓDZTWA VOIVODSHIPS	Osoby ^a fizyczne prowadzące działalność gospodarczą wyrejestrowane z rejestru REGON w okresie I—XII <i>Natural persons^a conducting economic activity deleted from the REGON register in the period I—XII</i>			Produkcja energii elektrycznej w GWh <i>Electricity production in GWh</i>		
		2005	2010	2011	2005	2010	2011
1	POLSKA POLAND	198018	224961	366720	156935,6	157657,6	163547,9
2	Dolnośląskie	22442	17997	31878	15774,2	13368,0	13350,5
3	Kujawsko-pomorskie	10719	14991	19062	2989,4	3554,5	3411,3
4	Lubelskie	9568	9309	15362	2301,6	1925,0	2030,9
5	Lubuskie	4312	6704	11068	2181,4	2283,9	2393,6
6	Łódzkie	10520	14283	22350	31572,3	29519,6	33006,2
7	Małopolskie	17285	18020	28342	8930,3	6859,4	6984,8
8	Mazowieckie	21492	31586	61029	20979,1	22433,8	22408,2
9	Opolskie	2740	4649	8054	9413,9	8967,3	9004,7
10	Podkarpackie	8821	7911	14373	2626,5	2662,2	2876,5
11	Podlaskie	8093	7363	8585	636,7	629,9	796,4
12	Pomorskie	14135	16218	25676	3403,5	3080,5	3252,8
13	Śląskie	28528	23838	42638	31697,3	32604,7	33037,1
14	Świętokrzyskie	4676	7195	10953	5078,0	8811,0	8527,7
15	Warmińsko-mazurskie	7886	9023	12354	293,9	354,1	640,8
16	Wielkopolskie	16750	21204	31553	13531,4	12641,2	12948,9
17	Zachodniopomorskie	10051	14670	23443	5526,0	7962,5	8877,5

^a Bez osób prowadzących gospodarstwa indywidualne w rolnictwie.^a Excluding persons tending private farms in agriculture.

Zużycie energii elektrycznej w gospodarstwach domowych w miastach <i>Consumption of electricity in households in urban areas</i>						Pobór wody na potrzeby gospodarki narodowej i ludności na 1 km ² w dam ³ <i>Water withdrawal for needs of the national economy and population per 1 km³ in dam³</i>			Lp. No.
w GWh in GWh			na 1 mieszkańca w kWh <i>per capita in kWh</i>						
2005	2010	2011	2005	2010	2011	2005	2010	2011	
16765,0	18406,1	18109,5	714,9	785,0	773,7	35,0	34,8	35,7	1
1409,5	1564,3	1545,5	685,8	765,8	758,7	22,7	23,3	23,3	2
809,5	878,1	859,1	635,1	689,5	676,8	13,4	13,6	14,0	3
647,9	687,0	681,3	636,2	676,6	673,8	14,5	14,8	14,7	4
441,2	468,0	464,3	681,3	719,6	715,1	7,0	7,5	7,4	5
1227,1	1312,0	1282,7	734,7	805,0	791,7	18,0	17,6	18,3	6
1356,2	1506,0	1463,3	836,5	917,2	891,5	61,8	36,0	35,7	7
2786,5	3102,2	3105,1	836,0	919,2	917,1	77,4	79,5	77,9	8
404,3	470,2	428,5	731,4	880,5	805,9	13,2	13,0	12,9	9
478,8	532,1	537,4	564,7	602,8	609,6	19,0	17,1	17,2	10
432,0	473,7	470,6	608,0	653,3	649,5	4,6	4,6	4,7	11
1173,5	1259,6	1238,2	792,0	840,3	826,0	15,1	12,4	13,4	12
2645,8	2861,8	2818,0	716,2	792,1	782,7	42,1	38,8	38,4	13
332,7	362,5	358,7	568,6	624,1	621,4	80,4	119,8	117,3	14
466,8	594,2	565,1	544,0	686,3	654,4	5,6	5,9	6,0	15
1358,1	1471,0	1441,6	704,8	762,7	748,7	62,0	53,0	61,7	16
795,2	863,2	850,1	678,1	725,3	716,0	65,0	71,3	75,0	17

II. WAŻNIEJSZE DANE O WOJEWÓDZTWACH (NTS 2) (cd.)

MAJOR DATA ON VOIVODSHIPS (NTS 2) (cont.)

B. WARUNKI I EFEKTY PRODUKCJI (cd.)

CONDITIONS AND EFFECTS OF PRODUCTION (cont.)

Lp. No.	WOJEWÓDZTWA VOIVODSHIPS	Pobór wody na cele produkcyjne ^a (z ujęć własnych) na 1 km ² w dam ² <i>Water withdrawal for purposes of production^a (from own intakes) per 1 km² in dam²</i>			Nakłady inwe		
					ogółem <i>total</i>		
					w mln zł <i>in mln zł</i>		
		2005	2010	2011	2005	2010	
1	POLSKA POLAND	24,7	24,5	25,6	131054,9	217287,3	243346,2
2	Dolnośląskie	6,1	5,1	5,2	11475,2	17950,2	20164,8
3	Kujawsko-pomorskie	4,1	4,3	4,7	5420,8	10627,1	11313,1
4	Lubelskie	4,7	4,5	4,8	4347,2	8288,1	10332,1
5	Lubuskie	0,9	0,9	0,9	3317,0	7497,2	7990,5
6	Łódzkie	4,8	5,8	6,5	9011,2	13704,4	16853,0
7	Małopolskie	46,5	20,6	22,1	10056,4	16024,2	18143,6
8	Mazowieckie	66,3	68,5	67,2	29018,7	43333,2	45781,4
9	Opolskie	4,8	4,4	4,5	2679,0	4675,3	4700,0
10	Podkarpackie	11,1	9,1	9,7	5118,9	10288,7	13417,7
11	Podlaskie	0,7	0,6	0,6	3266,9	5050,9	6517,8
12	Pomorskie	8,1	5,4	6,5	7403,7	13062,1	13943,3
13	Śląskie	9,5	8,8	9,3	15474,5	26304,5	30122,6
14	Świętokrzyskie	67,4	108,7	106,0	2987,5	6745,4	6710,1
15	Warmińsko-mazurskie	1,2	1,1	1,1	3906,4	6548,3	7751,2
16	Wielkopolskie	52,0	42,5	51,2	12774,3	18883,9	20831,9
17	Zachodniopomorskie	59,7	65,5	69,3	4797,2	8303,8	8773,1

a Poza rolnictwem, leśnictwem, łowiectwem i rybactwem. b Stan w dniu 31 XII.

a Excluding agriculture, forestry and fishing. b As of 31 XII.

stycyjne (ceny bieżące) <i>Investment outlays (current prices)</i>							Wartość brutto środków trwałych ^b w mln zł (bieżące ceny ewidencyjne) <i>Gross value of fixed assets^b in mln zł (current book-keeping prices)</i>			Lp. No.
w odset- kach in %	na 1 miesz- kańca w zł per capita in zł	rolnictwo, leśnictwo, łowiectwo i rybactwo <i>agri- culture, forestry and fishing</i>	przemysł i budow- nictwo <i>industry and con- struction</i>	handel; naprawa pojazdów samocho- dowych ^a ; transport i gospodarka ma- gazynowa; zakwa- terowanie i gastro- nomia ^a ; informa- cja i komunikacja <i>trade; repair of motor vehicles^a; transportation and storage; accommoda- tion and catering^a; information and communication</i>	działalność finansowa i ubezpie- czeniowa; obsługa rynku nierucho- mości ^a <i>financial and insurance activities; real estate activities</i>	pozostałe usługi <i>other services</i>				
2011							2005	2010	2011	
100,0	6316	2,2	35,1	33,6	13,1	16,0	1826906,7	2520940,2	2701110,7	1
8,3	6916	1,8	43,9	26,7	10,6	17,0	141158,5	200344,5	212209,3	2
4,6	5392	2,7	31,8	41,3	10,8	13,4	77411,9	108800,7	120926,9	3
4,2	4751	3,6	32,2	30,0	16,1	18,1	82403,4	108425,0	116385,7	4
3,3	7810	2,7	31,4	47,4	9,4	9,1	43097,2	61292,6	64779,3	5
6,9	6641	1,9	38,7	40,1	9,6	9,7	110437,3	143972,5	160265,9	6
7,5	5431	1,1	34,8	29,0	14,8	20,3	131041,2	184326,1	196607,6	7
18,8	8680	1,8	25,7	36,5	16,3	19,7	396704,4	550436,3	586354,8	8
1,9	4628	4,7	49,5	23,1	9,2	13,5	51645,3	67939,0	68609,1	9
5,5	6306	2,1	29,3	45,3	9,7	13,6	77038,3	109173,1	116625,3	10
2,7	5423	4,9	35,9	30,4	13,8	15,0	49915,5	66592,9	71309,1	11
5,7	6118	2,0	28,2	34,1	17,0	18,7	98275,9	139259,8	152216,5	12
12,4	6506	0,6	47,2	27,6	12,3	12,3	217221,9	304668,1	329793,0	13
2,8	5242	2,3	41,1	29,3	12,6	14,7	51429,7	65481,4	71407,9	14
3,2	5334	3,9	25,0	40,6	11,4	19,1	56676,4	73617,5	79888,7	15
8,6	6038	3,4	39,1	29,4	13,4	14,7	162854,1	226208,2	239306,2	16
3,6	5092	3,0	32,5	30,0	12,9	21,6	79595,7	110402,5	114425,4	17

II. WAŻNIEJSZE DANE O WOJEWÓDZTWACH (NTS 2) (cd.)

MAJOR DATA ON VOIVODSHIPS (NTS 2) (cont.)

B. WARUNKI I EFEKTY PRODUKCJI (cd.)

CONDITIONS AND EFFECTS OF PRODUCTION (cont.)

Lp. No.	WOJEWÓDZTWA VOIVODSHIPS	Wartość brutto środków trwałych ^a (bieżące ceny ewidencji Gross value of fixed assets ^a (current book-keeping prices)				
		w odsetkach in %	na 1 mieszkańca w zł per capita in zł	w % ogółem in % of total		
				rolnictwo, leśnictwo, łowiectwo i rybactwo agriculture, forestry and fishing	przemysł i budow- nictwo industry and construction	handel; naprawa pojazdów samocho- dowych ^Δ ; transport i gospodarka maga- zynowa; zakwatero- wanie i gastrono- mia ^Δ ; informacja i komunikacja trade; repair of motor vehicles ^Δ ; transportation and storage; accommoda- tion and catering ^Δ ; information and communication
2011						
1	POLSKA POLAND	100,0	70089	5,0	33,9	27,5
2	Dolnośląskie	7,9	72760	3,7	41,8	22,9
3	Kujawsko-pomorskie	4,5	57629	7,6	34,9	27,0
4	Lubelskie	4,3	53588	9,9	24,2	28,6
5	Lubuskie	2,4	63313	5,0	37,8	26,3
6	Łódzkie	5,9	63254	6,2	39,9	20,9
7	Małopolskie	7,3	58745	3,5	31,1	25,8
8	Mazowieckie	21,7	110934	3,1	24,7	36,7
9	Opolskie	2,5	67665	7,3	40,7	25,9
10	Podkarpackie	4,3	54787	5,6	35,0	25,3
11	Podlaskie	2,6	59376	11,9	24,9	29,2
12	Pomorskie	5,6	66659	3,8	32,9	27,5
13	Śląskie	12,2	71286	1,7	49,0	19,3
14	Świętokrzyskie	2,7	55870	7,2	37,6	24,4
15	Warmińsko-mazurskie	3,0	54997	9,7	28,5	28,5
16	Wielkopolskie	8,9	69254	7,7	35,5	25,9
17	Zachodniopomorskie	4,2	66421	5,8	27,8	30,7

a Stan w dniu 31 XII. b Dane dotyczą podmiotów gospodarczych, w których liczba pracujących przekracza 49 osób. c Krajowe;
a As of 31 XII. b Data concern economic entities employing more than 49 persons. c Resident; filled at the Patent Office of

jne)		Nakłady na działalność innowacyjną w zakresie innowacji produktowych i procesowych w przemyśle ^b w mln zł (ceny bieżące) <i>Expenditures on innovation activity for product and process innovations in industry^b in mln zł (current prices)</i>			Przedsiębiorstwa, które poniosły nakłady na działalność innowacyjną w zakresie innowacji produktowych i procesowych w % ogółu przedsiębiorstw w przemyśle ^b <i>Enterprises with expenditures on innovation activity for product and process innovations in % of total number of industrial^b enterprises</i>			Wynalazki zgłoszone ^c <i>Inventions applications^c</i>			Lp. No.
działalność finansowa i ubezpieczeniowa; obsługa rynku nieruchomości ^Δ <i>financial and insurance activities; real estate activities</i>	pozostałe usługi <i>other services</i>										
		2005	2010	2011	2005	2010	2011	2005	2010	2011	
20,3	13,3	14329,1	22379,0	19376,5	38,9	29,6	35,0	2028	3203	3878	1
17,1	14,5	1138,6	1673,3	1721,0	36,1	30,3	35,2	222	320	335	2
18,4	12,1	784,2	1012,9	567,7	31,2	30,4	35,5	75	124	156	3
24,2	13,1	493,9	491,0	478,8	43,5	29,1	36,5	63	124	210	4
18,2	12,7	121,2	210,3	222,8	35,6	22,1	27,7	33	28	50	5
21,4	11,6	350,9	#	2254,3	27,6	22,9	31,0	123	212	282	6
22,5	17,1	866,3	1007,6	1169,5	40,1	31,4	40,1	201	310	334	7
21,2	14,3	3533,9	6031,2	3808,2	43,5	32,5	37,8	431	701	774	8
15,8	10,3	275,0	240,6	191,2	36,6	31,9	35,6	40	70	95	9
20,9	13,2	671,0	871,4	1089,5	47,2	35,1	42,0	45	82	120	10
21,1	12,9	304,1	#	290,5	43,8	29,7	34,6	25	56	73	11
22,6	13,2	784,4	1609,9	777,4	40,8	25,3	30,6	104	201	222	12
18,9	11,1	2497,7	3871,8	3838,2	49,2	34,4	36,3	351	436	539	13
18,0	12,8	422,5	279,1	324,3	38,2	27,9	36,3	44	49	68	14
20,3	13,0	257,8	219,8	256,1	40,0	29,6	32,5	27	60	64	15
18,5	12,4	1455,9	1383,8	1848,1	34,6	26,9	33,9	174	314	410	16
21,5	14,2	371,7	482,1	538,9	25,2	25,6	26,6	70	116	146	17

zgłoszone w Urzędzie Patentowym RP; dane Urzędu Patentowego Rzeczypospolitej Polskiej.
 Republic of Poland; data of the Patent Office of the Republic of Poland.

II. WAŻNIEJSZE DANE O WOJEWÓDZTWACH (NTS 2) (cd.)

MAJOR DATA ON VOIVODSHIPS (NTS 2) (cont.)

B. WARUNKI I EFEKTY PRODUKCJI (cd.)

CONDITIONS AND EFFECTS OF PRODUCTION (cont.)

Lp. No.	WOJEWÓDZTWA VOIVODSHIPS	Udzielone patenty ^a Patents granted ^a			Nakłady na działalność badawczo- (ceny bieżące) Gross domestic expenditures on rese activity (R&D) ^b (current		
					ogółem w mln zł total in mln zł		
		2005	2010	2011	2005	2010	20
1	POLSKA POLAND	1054	1385	1989	5574,6	10416,2	11686,7
2	Dolnośląskie	90	146	257	346,5	630,0	725,2
3	Kujawsko-pomorskie	39	35	80	114,7	204,2	187,3
4	Lubelskie	47	55	103	182,9	362,2	378,0
5	Lubuskie	10	7	19	35,8	45,5	56,0
6	Łódzkie	87	94	137	320,5	553,2	578,5
7	Małopolskie	86	164	167	731,9	1091,4	1210,5
8	Mazowieckie	285	326	411	2322,8	4248,7	4675,6
9	Opolskie	24	28	65	28,0	38,5	84,2
10	Podkarpackie	35	32	53	111,6	508,3	542,2
11	Podlaskie	13	11	11	61,4	103,9	139,5
12	Pomorskie	30	81	87	288,7	488,4	625,3
13	Śląskie	186	233	321	438,5	848,8	1033,7
14	Świętokrzyskie	12	25	47	19,6	167,9	143,0
15	Warmińsko-mazurskie	13	18	14	66,2	173,8	201,1
16	Wielkopolskie	65	95	129	435,5	777,8	910,1
17	Zachodniopomorskie	32	35	88	70,0	173,8	196,5

a Krajowe; zgłoszone w Urzędzie Patentowym RP; dane Urzędu Patentowego Rzeczypospolitej Polskiej. b Wewnętrzne, bez
a Resident; filled at the Patent Office of Republic of Poland; data of the Patent Office of the Republic of Poland. b Internal, excluding

rozwojową (B+R) ^b <i>arch-development prices)</i>		Zatrudnienie w działalności badawczo-rozwojowej (B+R) ^c <i>Employment in research-development activity (R&D)^c</i>					Nakłady na środki trwałe ^d służące ochronie środowiska (ceny bieżące) <i>Outlays on fixed assets^d in environmental protection (current prices)</i>				Lp. No.
na 1 mieszkań- ca w zł <i>per capita in zł</i>	relacja do produktu krajowego brutto (PKB) w % w 2010 r. <i>ratio to gross domestic product (GDP) in % in 2010</i>	ogółem <i>total</i>			na 1000 osób aktywnych zawodowo <i>per 1000 economically active persons</i>		w mln zł <i>in mln zł</i>			w % nakładów inwesty- cyjnych ogółem <i>in % of total invest- ment outlays</i>	
					ogółem <i>total</i>	w tym pracownicy naukowo- badawczy <i>of which researchers</i>					
11		2005	2010	2011			2005	2010	2011		
303	0,74	76761	81843	85219	4,8	3,6	5986,5	10926,2	12158,2	5,0	1
249	0,52	5180	5498	6597	5,2	4,3	429,5	701,8	782,3	3,9	2
89	0,32	2841	2736	2787	3,1	2,5	462,0	495,4	514,2	4,5	3
174	0,67	3457	3427	3446	3,1	2,6	225,3	407,1	532,9	5,2	4
55	0,14	924	#	803	1,7	1,5	154,4	232,7	225,6	2,8	5
228	0,64	4337	4491	4712	3,4	2,6	499,1	801,1	1570,3	9,3	6
362	1,05	10063	8862	10338	7,0	5,8	575,3	602,8	795,9	4,4	7
886	1,35	24939	27078	26485	9,8	6,7	856,9	1267,5	1311,2	2,9	8
83	0,13	962	950	974	2,4	1,8	202,9	328,6	315,3	6,7	9
255	0,97	1474	4079	2851	2,9	1,9	277,9	621,0	521,4	3,9	10
116	0,32	1285	1534	1764	3,3	2,4	98,9	257,4	246,0	3,8	11
274	0,61	4704	4429	5091	5,6	4,7	232,9	835,6	753,8	5,4	12
223	0,46	7072	7242	7758	3,6	2,6	874,7	1482,0	1508,4	5,0	13
112	0,47	790	1199	1064	1,5	1,2	154,8	584,3	788,7	11,8	14
138	0,45	1221	1389	1531	2,6	2,1	131,2	402,2	390,4	5,0	15
264	0,59	5486	6506	7097	4,6	3,2	526,4	863,7	1181,8	5,7	16
114	0,32	2026	#	1922	3,0	2,6	284,3	1043,0	720,2	8,2	17

amortyzacji środków trwałych. c W ekwiwalentach pełnego czasu pracy (EPC). d W 2005 r. określone jako wydatki inwestycyjne.
depreciation of fixed assets. c In full-time equivalents (FTE). d In 2005 classified as investment expenditures.

II. WAŻNIEJSZE DANE O WOJEWÓDZTWACH (NTS 2) (cd.)

MAJOR DATA ON VOIVODSHIPS (NTS 2) (cont.)

B. WARUNKI I EFEKTY PRODUKCJI (cd.)

CONDITIONS AND EFFECTS OF PRODUCTION (cont.)

Lp. No.	WOJEWÓDZTWA VOIVODSHIPS	Nakłady na środki trwałe ^a służące gospodarce wodnej (ceny bieżące) <i>Outlays on fixed assets^a in water management (current prices)</i>				Produkcja sp <i>Sold produ</i>	
		w mln zł in mln zł		w % nakładów inwestycyj- nych ogółem in % of total investment outlays		w mln zł in mln	
		2005	2010	2011		2005	2010
1	POLSKA POLAND 	1715,8	3565,4	3136,2	1,3	687810,1	985715,9
2	Dolnośląskie 	191,4	288,4	320,6	1,6	55033,1	89292,6
3	Kujawsko-pomorskie 	59,6	265,3	151,5	1,3	30859,4	44788,4
4	Lubelskie 	58,2	145,0	150,6	1,5	17848,0	24536,8
5	Lubuskie 	37,5	136,1	146,1	1,8	14811,9	24597,2
6	Łódzkie 	57,7	173,7	71,4	0,4	37574,9	55480,0
7	Małopolskie 	303,9	433,4	596,1	3,3	44322,4	63250,5
8	Mazowieckie 	232,6	597,5	299,9	0,7	134376,6	199318,9
9	Opolskie 	38,0	68,0	106,2	2,3	17251,3	18673,6
10	Podkarpackie 	61,1	157,9	128,4	1,0	24236,0	30753,7
11	Podlaskie 	41,9	118,0	76,5	1,2	12239,5	16687,7
12	Pomorskie 	50,6	242,3	189,4	1,4	42280,0	63217,3
13	Śląskie 	237,3	218,4	269,5	0,9	125579,6	182501,4
14	Świętokrzyskie 	79,5	122,2	86,4	1,3	15785,1	20769,9
15	Warmińsko-mazurskie 	65,0	119,3	112,6	1,5	15860,5	22239,2
16	Wielkopolskie 	113,4	224,2	279,1	1,3	78588,4	103799,6
17	Zachodniopomorskie 	87,8	255,6	151,9	1,7	21163,4	25809,1

a W 2005 r. określone jako wydatki inwestycyjne. b Zrealizowanej przez podmioty budowlane — według miejsca wykonywania
a In 2005 classified as investment expenditures. b Realized by construction entities — by work-site location.

przedana przemysłu (ceny bieżące) ction of industry (current prices)				Sprzedaż produkcji budowlano-montażowej ^b (ceny bieżące) Sales of construction and assembly production ^b (current prices)						
zł	na 1 mieszkańca w zł per capita in zł			w mln zł in mln zł			na 1 mieszkańca w zł per capita in zł			Lp. No.
2011	2005	2010	2011	2005	2010	2011	2005	2010	2011	
1137372,8	18024	25592	29522	82470,0	160857,6	182194,2	2161	4176	4729	1
100428,7	19040	30616	34443	6888,7	13036,9	16152,6	2383	4470	5540	2
49566,3	14924	21341	23624	3600,4	6146,8	8902,4	1741	2929	4243	3
28666,4	8179	11247	13181	2483,9	5181,7	6030,5	1138	2375	2773	4
25679,9	14677	24047	25100	1880,0	3146,8	3924,2	1863	3076	3836	5
65165,7	14552	21787	25680	4396,9	8355,0	9595,1	1703	3281	3781	6
74489,4	13584	18989	22296	7072,7	15112,1	17039,2	2168	4537	5100	7
229106,8	26091	37918	43439	17193,7	37466,5	34636,9	3338	7128	6567	8
20726,6	16437	18334	20409	1775,7	3151,5	3183,8	1692	3094	3135	9
35391,6	11553	14457	16633	2472,3	5649,8	8188,7	1179	2656	3848	10
19206,5	10191	13857	15979	1706,6	4786,5	3684,8	1421	3975	3066	11
77902,1	19244	27841	34179	4571,4	10976,8	12652,4	2081	4834	5551	12
207013,5	26756	39353	44711	11343,1	16459,0	24594,6	2417	3549	5312	13
24124,2	12271	16166	18845	2368,5	4662,5	4654,4	1841	3629	3636	14
26983,4	11103	15294	18570	2961,7	4549,0	4929,1	2073	3128	3392	15
120213,6	23330	30161	34842	8182,4	15209,1	16187,3	2429	4419	4692	16
32708,1	12491	14969	18982	3572,0	6967,6	7838,2	2108	4041	4549	17

robót.

II. WAŻNIEJSZE DANE O WOJEWÓDZTWACH (NTS 2) (cd.)

MAJOR DATA ON VOIVODSHIPS (NTS 2) (cont.)

B. WARUNKI I EFEKTY PRODUKCJI (cd.)

CONDITIONS AND EFFECTS OF PRODUCTION (cont.)

Lp. No.	WOJEWÓDZTWA VOIVODSHIPS	Mieszkania oddane do użytkowania <i>Dwellings completed</i>					
		ogółem <i>total</i>			na 1000 ludności <i>per 1000 population</i>		
		2005	2010	2011	2005	2010	20
1	POLSKA POLAND	114066	135835	130954	3,0	3,5	3,4
2	Dolnośląskie	6875	12746	10543	2,4	4,4	3,6
3	Kujawsko-pomorskie	4488	5807	6427	2,2	2,8	3,1
4	Lubelskie	5268	5667	6354	2,4	2,6	2,9
5	Lubuskie	3293	3313	3318	3,3	3,2	3,2
6	Łódzkie	4565	6957	6022	1,8	2,7	2,4
7	Małopolskie	10704	12264	12634	3,3	3,7	3,8
8	Mazowieckie	28241	28961	25114	5,5	5,5	4,8
9	Opolskie	1157	2149	1715	1,1	2,1	1,7
10	Podkarpackie	4080	4965	5697	1,9	2,3	2,7
11	Podlaskie	3163	4326	4439	2,6	3,6	3,7
12	Pomorskie	9841	11815	11887	4,5	5,2	5,2
13	Śląskie	8534	10202	9500	1,8	2,2	2,1
14	Świętokrzyskie	2121	2277	2965	1,6	1,8	2,3
15	Warmińsko-mazurskie	4451	4757	4570	3,1	3,3	3,1
16	Wielkopolskie	11913	13494	13803	3,5	3,9	4,0
17	Zachodniopomorskie	5372	6135	5966	3,2	3,6	3,5

a Stan w dniu 31 VII. b W obiektach hotelowych.

a As of 31 VII. b In hotels and similar establishments.

Mieszkania, których budowę rozpoczęto <i>Dwellings in which construc- tion has begun</i>	Turystyczne obiekty zbiorowego zakwaterowania <i>Collective tourist accommodation establishments</i>								Lp. No.
	na 1000 km ² <i>per 1000 km²</i>			miejsca noclegowe ^a <i>number of bed places^a</i>			stopień wykorzy- stania pokoi ^b <i>occupancy rate of rooms^b</i>		
				w tys. <i>in thous.</i>		stopień wykorzy- stania <i>occupancy rate</i>			
								w % in %	
11	2005	2010	2011	2005	2010	2011			
162200	22	23	23	569,9	610,1	606,2	34,6	41,1	1
15255	36	36	35	45,6	49,1	49,6	29,8	38,3	2
7439	19	18	17	26,3	24,8	24,3	41,1	38,7	3
7607	13	13	11	19,5	20,3	18,2	31,9	35,0	4
3341	20	21	20	17,9	20,3	18,9	28,0	36,6	5
8112	12	16	16	15,4	20,0	20,2	30,5	37,5	6
19777	54	58	58	61,5	70,0	73,3	36,3	45,4	7
31856	9	11	11	37,0	43,4	42,8	39,5	53,8	8
2284	13	12	12	7,5	7,8	8,2	25,2	37,0	9
8419	17	21	20	18,4	22,6	21,6	32,3	37,0	10
4304	9	9	8	11,8	11,4	11,0	30,1	37,9	11
11610	43	44	42	85,3	80,2	78,1	35,4	39,8	12
11748	36	41	41	35,3	41,0	42,1	32,0	37,2	13
4117	10	14	14	8,3	12,3	12,1	32,6	33,6	14
4704	15	16	16	37,4	37,7	37,8	28,5	33,4	15
14485	18	21	21	37,3	42,9	41,3	26,2	35,6	16
7142	37	36	37	105,2	106,5	106,7	44,6	46,5	17

II. WAŻNIEJSZE DANE O WOJEWÓDZTWACH (NTS 2) (cd.)

MAJOR DATA ON VOIVODSHIPS (NTS 2) (cont.)

B. WARUNKI I EFEKTY PRODUKCJI (cd.)

CONDITIONS AND EFFECTS OF PRODUCTION (cont.)

Lp. No.	WOJEWÓDZTWA VOIVODSHIPS	Turystyczne obiekty zbiorowego zakwaterowania w tys. Collective tourist accommodation establishments in thous.					
		udzielone noclegi nights spent (overnight stays)			korzystający z noclegów tourists accommodated		
		2005	2010	2011	2005	2010	2011
1	POLSKA POLAND	48618,4	55794,5	57148,3	16597,2	20461,5	21476,6
2	Dolnośląskie	4705,6	4814,3	4998,7	1740,1	1895,5	2026,7
3	Kujawsko-pomorskie	2395,4	2668,7	2818,8	662,7	793,9	821,5
4	Lubelskie	1238,7	1612,1	1487,7	543,7	665,6	655,1
5	Lubuskie	1190,9	1320,0	1333,7	542,3	626,0	669,6
6	Łódzkie	1367,3	1959,7	1980,9	618,5	993,7	1048,2
7	Małopolskie	7375,8	7973,7	8394,1	2493,0	2872,5	3135,4
8	Mazowieckie	4280,7	5573,0	5623,0	2162,1	3187,3	3311,9
9	Opolskie	497,6	552,0	568,7	189,1	224,5	241,6
10	Podkarpackie	1540,6	2059,1	2108,5	546,8	697,0	718,9
11	Podlaskie	806,1	903,3	901,7	398,3	456,6	473,6
12	Pomorskie	5249,2	5653,0	5689,5	1345,1	1628,8	1661,5
13	Śląskie	3811,7	4585,4	4584,1	1531,0	1769,0	1805,0
14	Świętokrzyskie	586,6	1206,9	1248,6	295,6	406,6	435,0
15	Warmińsko-mazurskie	2014,9	2407,5	2470,1	758,0	898,8	959,4
16	Wielkopolskie	2492,3	3060,7	3012,3	1226,7	1598,9	1649,6
17	Zachodniopomorskie	9064,9	9445,1	9928,0	1544,4	1746,8	1863,6

a Stan w czerwcu; według siedziby użytkownika gospodarstwa. b Dane Powszechnego Spisu Rolnego.

a As of June; according to the official residence of land user. b Data of the Agricultural Census.

Użytki rolne ^a <i>Agricultural land^a</i>				Przeciętna powierzchnia gospodarstwa indywidualnego o powierzchni powyżej 1 ha użytków rolnych ^a w ha <i>Average private farm's area exceeding 1 ha of agricultural land^a in ha</i>				Lp. No.
w tys. ha <i>in thous. ha</i>		w % powierzchni gospodarstw rolnych <i>in % of farms area</i>	ogółem <i>total</i>		w tym użytki rolne <i>of which agricultural land</i>			
2005	2010 ^b	2011	2005	2010 ^b	2011			
15906,0	15503,0	15442,4	87,0	8,6	9,8	9,3	8,3	1
976,5	967,5	951,5	86,8	10,3	12,4	12,0	11,2	2
1046,0	1087,3	1056,3	85,7	13,7	15,9	14,9	13,4	3
1494,3	1416,6	1452,5	87,2	7,6	8,2	7,6	6,7	4
480,1	451,0	491,9	92,9	12,1	15,3	15,7	14,9	5
1086,1	1004,4	997,9	87,9	7,8	8,2	7,7	6,8	6
709,2	663,5	683,1	79,1	3,9	4,5	4,3	3,5	7
2135,7	2016,8	2071,0	88,0	8,7	9,5	9,1	8,1	8
553,9	518,8	536,2	96,1	10,6	13,7	13,7	13,3	9
752,8	693,1	689,9	82,7	4,2	4,8	4,7	4,0	10
1097,5	1070,4	1063,2	83,3	13,6	14,5	13,4	11,3	11
778,7	807,5	746,0	82,7	14,0	16,8	17,4	15,3	12
486,0	454,6	446,3	82,6	4,8	6,0	5,5	4,7	13
556,5	550,6	534,8	85,6	5,5	5,9	5,2	4,6	14
998,7	1055,7	1052,3	88,4	19,1	21,7	20,3	18,5	15
1760,6	1789,9	1790,1	90,5	12,1	13,1	13,6	12,4	16
993,4	955,3	879,4	91,0	18,5	21,4	19,5	18,1	17

II. WAŻNIEJSZE DANE O WOJEWÓDZTWACH (NTS 2) (cd.)

MAJOR DATA ON VOIVODSHIPS (NTS 2) (cont.)

B. WARUNKI I EFEKTY PRODUKCJI (cd.)

CONDITIONS AND EFFECTS OF PRODUCTION (cont.)

Lp. No.	WOJEWÓDZTWA VOIVODSHIPS	Grunty ugorowane Fallow land			Zużycie nawozów mineralnych lub chemicznych ^a na 1 ha użytków rolnych w kg Consumption of mineral or chemical fertilizers ^a per 1 ha of agricultural land in kg		
		w tys. ha in thous. ha	w % powierzchni użytków rolnych in % of agricul- tural land				
		2010 ^c	2011		2004/05	2009/10 ^{cd}	2010/11
1	POLSKA POLAND	449,8	468,4	3,0	102,4	114,6	126,6
2	Dolnośląskie	30,4	27,3	2,9	98,8	140,3	159,8
3	Kujawsko-pomorskie	14,1	14,0	1,3	132,3	154,8	168,5
4	Lubelskie	33,7	36,9	2,5	99,8	104,1	115,4
5	Lubuskie	21,5	26,9	5,5	115,5	95,9	116,2
6	Łódzkie	21,6	25,3	2,5	117,9	120,1	135,0
7	Małopolskie	28,9	28,4	4,2	93,8	56,3	71,9
8	Mazowieckie	60,0	58,3	2,8	78,7	96,7	99,7
9	Opolskie	8,0	6,5	1,2	141,8	182,0	222,4
10	Podkarpackie	52,9	48,2	7,0	66,1	58,4	59,4
11	Podlaskie	18,2	18,5	1,7	87,1	105,0	94,9
12	Pomorskie	21,4	26,7	3,6	124,9	122,1	138,1
13	Śląskie	17,3	24,2	5,4	101,5	97,8	119,0
14	Świętokrzyskie	25,3	23,8	4,5	84,2	80,9	89,5
15	Warmińsko-mazurskie	39,3	44,4	4,2	90,3	103,6	120,3
16	Wielkopolskie	25,5	28,7	1,6	114,6	149,4	172,1
17	Zachodniopomorskie	31,8	30,3	3,4	117,8	122,9	124,9

^a Łącznie z nawozami wieloskładnikowymi. ^b Stan w czerwcu; według siedziby użytkownika gospodarstwa. ^c Dane Powszechnego
^a Including mixed fertilizers. ^b As of June; according to the official residence of land user. ^c Data of the Agricultural Census.

Powierzchnia użytków rolnych ^b na 1 ciągnik w ha <i>Agricultural land area^b per tractor in ha</i>		Zbiory w tys. t <i>Crop production in thous. t</i>						Lp. No.
		zboża podstawowe <i>basic cereals</i>			ziemniaki <i>potatoes</i>			
2005	2010 ^c	2005	2010	2011	2005	2010	2011	
11,1	10,6	20983,9	21749,3	20882,7	10369,3	8187,7	9111,0	1
16,4	16,6	1880,5	1874,0	1791,6	621,6	480,9	605,3	2
12,2	12,2	1684,1	1864,8	1824,9	465,6	430,9	452,0	3
8,9	8,2	2023,7	1996,9	2135,5	898,9	746,1	851,7	4
23,9	22,3	625,7	643,8	537,9	239,9	109,7	179,5	5
8,6	7,9	1260,7	1421,1	1468,5	975,2	903,3	1172,2	6
6,1	5,7	656,4	501,7	613,0	873,6	524,3	651,2	7
10,3	9,5	2001,7	1907,7	1685,8	1262,8	1189,1	1088,6	8
13,2	13,4	1296,7	1278,7	1373,7	227,9	222,6	274,1	9
6,9	6,3	674,4	557,3	534,4	875,9	646,0	626,9	10
11,4	10,5	804,3	772,0	677,8	563,5	353,9	348,4	11
17,4	17,2	1177,0	1318,5	1267,8	542,6	513,5	573,6	12
8,7	8,8	597,0	537,9	658,4	483,7	207,5	283,6	13
7,1	6,6	619,8	526,5	572,9	515,3	330,8	420,8	14
21,1	20,5	1007,0	1448,0	1323,2	264,8	248,5	211,0	15
12,1	11,7	2985,6	3328,6	2915,5	1060,3	928,9	1032,1	16
31,2	30,1	1689,3	1771,7	1501,8	497,7	351,7	340,2	17

Spisu Rolnego. *d* Dane zmieniono w stosunku do opublikowanych w poprzedniej edycji Rocznika.

d Data has been changed in relation to the data published in previous editions of the Yearbook.

II. WAŻNIEJSZE DANE O WOJEWÓDZTWACH (NTS 2) (cd.)

MAJOR DATA ON VOIVODSHIPS (NTS 2) (cont.)

B. WARUNKI I EFEKTY PRODUKCJI (cd.)

CONDITIONS AND EFFECTS OF PRODUCTION (cont.)

Lp. No.	WOJEWÓDZTWA VOIVODSHIPS	Plony z 1 ha w dt Yields per 1 ha in dt					
		zboża podstawowe basic cereals			ziemniaki potatoes		
		2005	2010	2011	2005	2010	2011
1	POLSKA POLAND	32,4	35,7	33,8	176	211	232
2	Dolnośląskie	42,1	45,3	43,3	216	207	261
3	Kujawsko-pomorskie	32,8	37,5	36,6	170	229	235
4	Lubelskie	29,9	31,1	31,4	174	266	238
5	Lubuskie	31,4	36,3	27,0	189	202	222
6	Łódzkie	27,0	31,0	31,4	160	210	261
7	Małopolskie	32,1	29,9	33,2	178	146	205
8	Mazowieckie	26,5	27,4	25,8	160	219	210
9	Opolskie	47,6	49,6	52,5	213	251	310
10	Podkarpackie	28,9	31,7	30,6	164	188	198
11	Podlaskie	26,8	29,0	25,9	172	203	202
12	Pomorskie	33,9	38,5	36,6	183	246	249
13	Śląskie	33,3	30,6	36,1	204	172	226
14	Świętokrzyskie	27,3	25,9	28,4	170	164	201
15	Warmińsko-mazurskie	30,0	41,7	36,4	179	233	211
16	Wielkopolskie	35,3	38,2	33,6	180	231	254
17	Zachodniopomorskie	35,7	44,9	35,8	203	233	254

a, b Stan w: a — czerwcu, b — końcu lipca. c Łącznie z tłuszczami i podrobami; w wadze poubojowej cieplej. d Dane a, b As of: a — June, b — the end of July. c Including fats and pluck; in post-slaughter warm weight. d Data of the Agricultural

Bydło ^a na 100 ha użytków rolnych w szt. <i>Cattle^a per 100 ha of agricultural land in heads</i>			Trzoda chlewna ^b na 100 ha użytków rolnych w szt. <i>Pigs^b per 100 ha of agricultural land in heads</i>			Produkcja żywca rzeźnego w przeliczeniu na mięso ^c na 1 ha użytków rolnych w kg <i>Production of animals for slaughter in terms of meat^c per 1 ha of agricultural land in kg</i>			Lp. No.
2005	2010 ^d	2011	2005	2010 ^d	2011	2005	2010	2011	
34,5	37,2	37,3	113,9	98,5	87,5	224,1	252,1	256,8	1
12,6	11,4	10,3	45,2	31,2	27,2	117,0	102,0	98,8	2
39,1	42,9	43,6	205,7	164,8	152,0	302,2	297,2	288,4	3
29,1	27,5	25,2	84,9	70,6	54,0	142,2	166,5	178,0	4
14,5	15,5	12,8	53,5	36,6	37,5	195,1	233,5	258,2	5
40,1	45,3	47,2	125,5	130,5	114,3	329,3	317,3	339,0	6
38,4	30,4	26,7	69,7	54,2	39,9	193,3	193,6	181,4	7
44,7	52,5	49,1	94,9	71,4	62,8	212,7	265,4	260,9	8
22,6	23,7	22,9	134,2	116,3	120,0	182,9	235,9	248,4	9
23,6	16,8	15,1	48,9	43,3	27,8	135,9	129,2	118,0	10
67,2	82,1	88,0	79,6	51,7	44,7	166,9	193,6	190,8	11
24,3	24,2	26,1	134,8	104,7	107,0	127,0	269,3	321,9	12
26,7	28,3	26,9	87,1	77,1	65,9	234,5	294,1	334,6	13
34,7	33,1	32,8	81,6	69,6	59,7	172,2	184,4	206,6	14
40,8	41,3	47,5	88,2	63,5	57,9	227,0	249,9	262,7	15
40,9	47,2	47,8	273,7	269,3	237,7	460,6	479,9	453,6	16
10,6	11,0	10,9	50,0	40,0	42,8	147,4	176,8	196,5	17

Powszechnego Spisu Rolnego.
Census.

II. WAŻNIEJSZE DANE O WOJEWÓDZTWACH (NTS 2) (cd.)

MAJOR DATA ON VOIVODSHIPS (NTS 2) (cont.)

B. WARUNKI I EFEKTY PRODUKCJI (cd.)

CONDITIONS AND EFFECTS OF PRODUCTION (cont.)

Lp. No.	WOJEWÓDZTWA VOIVODSHIPS	Przeciętny roczny udój mleka od 1 krowy w l <i>Average annual quantity of milk per cow in l</i>			Skup produktów rolnych na 1 ha użytków rolnych w przeliczeniu na jednostki zbożowe ^a w dt <i>Procurement of agricultural products per 1 ha of agricultural land in terms of cereal units^a in dt</i>		
		2005	2010	2011	2005	2010	2011
1	POLSKA POLAND	4147	4487	4618	26,3	30,8	30,8
2	Dolnośląskie	4486	4069	4341	29,3	31,7	32,2
3	Kujawsko-pomorskie	4528	4683	4966	38,7	41,0	39,2
4	Lubelskie	4224	4078	4150	20,2	21,8	22,2
5	Lubuskie	4461	4244	4400	22,3	26,4	23,9
6	Łódzkie	4513	4215	4273	29,6	31,2	31,9
7	Małopolskie	3140	3140	3381	14,2	15,5	13,3
8	Mazowieckie	3888	5216	5008	23,9	29,8	30,2
9	Opolskie	5772	6109	5165	32,8	43,5	45,5
10	Podkarpackie	3714	3581	3661	11,3	12,0	10,5
11	Podlaskie	4163	4105	4754	24,1	27,8	27,2
12	Pomorskie	4037	4096	4072	22,6	33,0	38,6
13	Śląskie	4150	4425	4317	21,1	26,8	29,5
14	Świętokrzyskie	3575	4412	4863	14,3	17,3	17,1
15	Warmińsko-mazurskie	4305	4549	4407	26,8	30,7	30,9
16	Wielkopolskie	4500	4767	4948	43,4	49,5	48,3
17	Zachodniopomorskie	4433	4575	4472	24,2	30,4	28,8

^a Jednostka zbożowa jest to przeciętna wartość energetyczna i białkowa 1 dt zbóż. ^b Stan w dniu 31 XII.

^a A cereal unit is the average energy and protein equivalent of 1 dt of cereals. ^b As of 31 XII.

Produkcja rolnicza (ceny stałe 2009 r.) na 1 ha użytków rolnych w zł <i>Agricultural output (constant prices 2009) per 1 ha of agricultural land in zł</i>			Udział towarowej produkcji rolniczej w końcowej produkcji rolniczej w % <i>Share of agricultural market output in final agricultural output in %</i>	Powierzchnia gruntów leśnych ^b w tys. ha <i>Forest land^b in thous. ha</i>			Lesistość ^b w % <i>Forest cover^b in %</i>			Lp. No.
globalna <i>gross</i>	końcowa <i>final</i>	towarowa <i>market</i>								
2010				2005	2010	2011	2005	2010	2011	
4888	3876	3524	90,9	9200,4	9328,9	9350,7	28,8	29,2	29,2	1
3587	2873	2602	90,6	598,0	605,1	606,1	29,2	29,5	29,6	2
5217	4098	3704	90,4	425,7	429,6	430,1	23,1	23,3	23,4	3
4473	3379	3021	89,4	572,0	585,8	587,9	22,4	23,0	23,1	4
3655	2859	2758	96,5	702,4	706,2	707,1	48,7	49,0	49,0	5
6000	4727	4267	90,3	384,8	391,5	391,3	20,7	21,1	21,1	6
4401	3333	2834	85,0	435,8	438,9	439,8	28,4	28,6	28,6	7
5819	4879	4294	88,0	798,5	820,7	822,3	22,1	22,7	22,8	8
4966	3863	3727	96,5	254,9	256,4	256,5	26,4	26,5	26,5	9
2927	2052	1737	84,7	664,8	677,8	682,7	36,6	37,4	37,6	10
4456	3276	3081	94,0	614,2	626,2	627,2	30,0	30,5	30,6	11
4176	3393	3165	93,3	674,3	680,5	681,1	35,9	36,2	36,2	12
4754	3853	3409	88,5	400,3	401,9	402,0	31,7	31,8	31,8	13
4629	3673	3094	84,3	329,5	333,6	334,3	27,6	27,9	28,0	14
4029	3118	2948	94,6	745,6	761,4	764,1	30,0	30,6	30,8	15
7362	6043	5599	92,7	779,3	784,7	785,9	25,5	25,6	25,7	16
3225	2539	2460	96,9	820,4	828,7	832,4	34,8	35,2	35,3	17

II. WAŻNIEJSZE DANE O WOJEWÓDZTWACH (NTS 2) (cd.)

MAJOR DATA ON VOIVODSHIPS (NTS 2) (cont.)

B. WARUNKI I EFEKTY PRODUKCJI (cd.)

CONDITIONS AND EFFECTS OF PRODUCTION (cont.)

Lp. No.	WOJEWÓDZTWA VOIVODSHIPS	Pozyskanie drewna (grubizny) na 100 ha powierzchni lasów w m ³ Removals (timber) per 100 ha of forest area in m ³			podmioty gospodar w rejestrze R entities of the natio in the REGO	
					w % ogółem in % of total	
		2005	2010	2011	2005	2010
1	POLSKA POLAND	330,3	368,0	381,4	96,2	96,9
2	Dolnośląskie	408,9	500,6	483,8	94,4	95,5
3	Kujawsko-pomorskie	342,5	381,1	360,8	96,5	96,9
4	Lubelskie	256,2	250,6	285,1	95,9	96,5
5	Lubuskie	356,0	376,1	421,9	94,3	95,7
6	Łódzkie	251,8	289,2	301,2	97,0	97,1
7	Małopolskie	279,3	284,2	281,2	96,9	97,6
8	Mazowieckie	228,1	230,9	254,1	97,7	98,1
9	Opolskie	383,7	476,3	522,6	94,2	95,8
10	Podkarpackie	279,3	328,3	358,7	95,6	96,0
11	Podlaskie	284,5	287,5	280,1	96,4	96,7
12	Pomorskie	368,6	409,3	430,9	95,6	97,0
13	Śląskie	392,4	519,0	480,1	95,7	96,3
14	Świętokrzyskie	279,0	321,0	351,0	96,3	96,9
15	Warmińsko-mazurskie	407,2	446,7	446,9	93,9	95,4
16	Wielkopolskie	343,9	378,5	383,7	97,1	97,4
17	Zachodniopomorskie	397,8	452,3	486,2	96,0	96,8

a Stan w dniu 31 XII. b Bez osób prowadzących gospodarstwa indywidualne w rolnictwie. c Według faktycznego miejsca pracy
 a As of 31 XII. b Excluding persons tending private farms in agriculture. c By actual workplace and kind of activity; with the employed

Sektor prywatny w gospodarce narodowej <i>Private sector in the national economy</i>										Lp. No.
ki narodowej ^{ab} EGON nal economy ^{ab} N register		pracujący ^{ac} employed persons ^{ac}				nakłady inwestycyjne (ceny bieżące) investment outlays (current prices)				
	w odset- kach in %	w % ogółem in % of total			w odset- kach in %	w % ogółem in % of total			w odset- kach in %	
2011		2005	2010	2011		2005	2010	2011		
96,9	100,0	73,4	76,5	77,2	100,0	65,1	56,5	55,1	100,0	1
95,4	8,3	72,8	76,4	77,6	7,3	67,0	52,9	55,3	8,3	2
96,8	4,8	74,4	76,5	77,0	4,9	65,8	68,2	49,8	4,2	3
96,5	4,2	74,0	77,3	78,0	5,8	55,6	50,7	50,0	3,9	4
95,6	2,7	71,6	75,2	76,3	2,3	60,5	65,2	35,5	2,1	5
97,1	5,9	75,9	78,1	78,2	6,8	60,6	49,5	46,0	5,8	6
97,6	8,6	74,0	78,8	79,5	9,2	67,0	58,4	58,8	8,0	7
98,1	17,7	75,3	76,6	77,3	16,3	70,0	66,8	67,7	23,1	8
95,7	2,5	71,2	73,1	75,7	2,2	59,1	57,5	65,9	2,3	9
96,0	3,9	72,5	78,8	79,5	5,9	63,9	46,3	43,3	4,3	10
96,6	2,4	76,0	76,7	77,4	2,9	56,6	52,8	61,5	3,0	11
97,0	6,7	72,9	76,6	77,0	5,3	68,4	46,9	50,3	5,2	12
96,3	11,4	66,3	71,5	72,5	11,1	59,3	52,7	55,3	12,4	13
96,9	2,7	76,7	78,6	79,5	3,4	63,7	53,3	56,9	2,9	14
95,3	3,0	71,8	73,8	74,5	2,9	70,6	45,2	42,7	2,5	15
97,4	9,8	78,1	80,3	80,8	10,2	68,8	62,2	59,6	9,3	16
96,7	5,5	69,0	71,6	72,6	3,5	57,8	42,1	41,8	2,7	17

i rodzaju działalności; z pracującymi w gospodarstwach indywidualnych w rolnictwie (dane szacunkowe).
persons on private farms in agriculture (estimated data).

II. WAŻNIEJSZE DANE O WOJEWÓDZTWACH (NTS 2) (cd.)

MAJOR DATA ON VOIVODSHIPS (NTS 2) (cont.)

B. WARUNKI I EFEKTY PRODUKCJI (dok.)

CONDITIONS AND EFFECTS OF PRODUCTION (cont.)

Lp. No.	WOJEWÓDZTWA VOIVODSHIPS					
		wartość brutto środków trwałych ^a (bieżące ceny ewidencyjne) gross value of fixed assets ^a (current book-keeping prices)				produkcja sold price
		w % ogółem in % of total			w odset- kach in %	
		2005	2010	2011		2005
1	POLSKA POLAND	58,6	60,4	60,3	100,0	82,0
2	Dolnośląskie	57,5	61,7	63,2	8,2	88,9
3	Kujawsko-pomorskie	59,0	61,4	60,5	4,5	84,6
4	Lubelskie	56,2	57,3	56,3	4,0	71,9
5	Lubuskie	53,7	54,5	54,6	2,2	94,1
6	Łódzkie	56,1	63,4	60,8	6,0	80,6
7	Małopolskie	62,7	63,0	64,2	7,8	87,8
8	Mazowieckie	61,9	62,8	62,4	22,5	82,6
9	Opolskie	46,0	52,1	58,9	2,5	63,9
10	Podkarpackie	57,7	58,6	57,8	4,1	83,1
11	Podlaskie	57,7	60,3	59,3	2,6	90,9
12	Pomorskie	59,9	58,7	55,9	5,2	70,9
13	Śląskie	58,1	58,6	59,4	12,0	74,1
14	Świętokrzyskie	62,3	62,6	62,7	2,7	89,2
15	Warmińsko-mazurskie	56,2	57,7	56,1	2,8	94,9
16	Wielkopolskie	62,9	65,7	65,7	9,6	91,0
17	Zachodniopomorskie	45,1	46,4	46,5	3,3	75,3

a Stan w dniu 31 XII. b Zrealizowanej przez podmioty budowlane — według miejsca wykonywania robót. c Stan w czerwcu;
a As of 31 XII. b Realized by construction entities — by work-site location. c As of June; according to the official residence of land

Sektor prywatny w gospodarce narodowej Private sector in the national economy									Lp. No.
ja sprzedana przemysłu (ceny bieżące) oduction of industry (current prices)	sprzedaż produkcji budowlano-montażowej ^b (ceny bieżące) sales of construction and assembly production ^b (current prices)			użytki rolne ^c agricultural land ^c					
w % ogółem in % of total								w odset- kach in %	
2010	2011	2005	2010	2011	2005	2010 ^d	2011		
84,9	85,9	97,9	99,1	99,0	95,8	96,3	97,1	100,0	1
95,4	97,3	97,8	99,1	99,4	93,0	94,6	94,9	6,0	2
93,1	92,9	99,0	98,9	98,7	98,0	98,4	98,1	6,9	3
80,5	79,1	97,4	99,1	99,4	98,0	99,4	98,5	9,6	4
96,4	97,8	96,8	100,0	99,4	87,4	92,7	92,2	3,0	5
#	#	98,3	99,6	99,5	99,2	98,9	99,2	6,6	6
87,8	92,3	98,1	99,4	99,1	98,7	98,4	98,6	4,5	7
81,7	83,7	97,7	99,5	99,5	98,1	98,2	98,4	13,6	8
77,2	94,9	98,8	99,4	99,3	91,7	96,6	93,1	3,3	9
91,5	93,9	95,9	97,7	98,6	94,6	94,2	95,6	4,4	10
96,6	96,9	97,4	99,2	97,5	98,6	99,4	99,6	7,1	11
#	#	98,0	98,6	98,8	94,4	91,7	96,7	4,8	12
79,2	79,6	97,9	98,4	98,9	98,7	99,2	99,1	3,0	13
93,1	94,2	98,1	99,4	99,5	99,6	99,4	99,6	3,6	14
95,2	96,5	99,0	98,6	98,0	91,3	91,4	94,7	6,6	15
94,1	94,7	97,7	98,7	98,4	95,6	96,1	96,5	11,5	16
86,7	87,4	97,8	99,2	99,3	89,2	89,8	94,0	5,5	17

według siedziby użytkownika gospodarstwa. *d* Dane Powszechnego Spisu Rolnego.
user. d Data of the Agricultural Census.

II. WAŻNIEJSZE DANE O WOJEWÓDZTWACH (NTS 2) (cd.)

MAJOR DATA ON VOIVODSHIPS (NTS 2) (cont.)

C. WARUNKI ŻYCIA LUDNOŚCI

LIVING CONDITIONS OF POPULATION

Lp. No.	WOJEWÓDZTWA VOIVODSHIPS	Bezrobotni zarejestrowani ^a Registered unemployed persons ^a						Stopa bezrob rejestrowanego ^a Registered unemploye rate ^a in %	
		ogółem w tys. total in thous.			z liczby ogółem — w % of total — in %				
					pozosta- jący bez pracy dłużej niż 1 rok out of work for longer than 1 year	w wieku aged			
						do 25 lat up to 25 years	50 lat i więcej 50 years and more		
		2005	2010	2011			2005	2010	
1	POLSKA POLAND	2773,0	1954,7	1982,7	34,6	21,0	22,3	17,6	12,4
2	Dolnośląskie	233,4	150,3	143,6	32,3	16,7	28,1	20,6	13,1
3	Kujawsko-pomorskie	188,0	139,4	139,6	36,9	21,8	20,0	22,3	17,0
4	Lubelskie	156,8	119,7	122,4	39,7	23,6	18,0	17,0	13,1
5	Lubuskie	89,2	59,2	59,1	27,1	19,6	24,1	23,0	15,5
6	Łódzkie	198,4	131,6	138,7	35,1	18,5	26,0	17,9	12,2
7	Małopolskie	178,1	142,2	145,1	34,3	26,2	18,1	13,8	10,4
8	Mazowieckie	332,5	238,3	246,7	39,1	19,1	24,2	13,8	9,7
9	Opolskie	69,4	48,8	48,0	30,5	19,9	25,8	18,7	13,6
10	Podkarpackie	164,0	142,3	146,2	41,6	23,8	16,8	18,5	15,4
11	Podlaskie	73,2	63,8	65,9	39,1	22,4	23,0	15,6	13,8
12	Pomorskie	159,9	104,7	106,7	29,5	22,1	22,0	19,2	12,3
13	Śląskie	281,3	181,2	186,2	29,8	18,5	23,7	15,5	10,0
14	Świętokrzyskie	117,8	82,1	83,2	35,1	21,9	20,1	20,6	15,2
15	Warmińsko-mazurskie	150,9	105,9	107,3	32,7	21,4	21,3	27,2	20,0
16	Wielkopolskie	211,4	135,2	135,0	29,1	24,2	19,7	14,6	9,2
17	Zachodniopomorskie	168,8	110,0	108,9	33,2	17,7	26,4	25,6	17,8

^a Stan w dniu 31 XII. ^b Relacja do średniej krajowej. ^c W podziale na województwa bez emerytur i rent wypłacanych przez: realizowanych na mocy umów międzynarodowych.

^a As of 31 XII. ^b Relation to national average. ^c In division by voivodships excluding retirement pay and pensions paid by the Ministry of international agreements.

ocia w % nt	Przeciętne miesięczne wynagrodzenia brutto <i>Average monthly gross wages and salaries</i>								Przeciętne miesięczne emerytury i renty brutto <i>Average monthly gross retirement pay and pensions</i>		Lp. No.
	ogółem <i>total</i>		rolnictwo, leśnictwo, łowiectwo i rybactwo <i>agriculture, forestry and fishing</i>	przemysł i budownictwo <i>industry and construction</i>	handel; naprawa pojazdów samocho- dowych ^Δ ; transport i gospodarka maga- zynowa; zakwatero- wanie i gastrono- mia ^Δ ; informacja i komunikacja <i>trade; repair of motor vehicles^Δ; transportation and storage; accommoda- tion and catering^Δ; information and communication</i>	działalność finansowa i ubezpie- czeniowa; obsługa rynku nierucho- mości ^Δ <i>financial and insurance activities; real estate activities</i>	pozostałe usługi <i>other services</i>	z pozarol- niczego systemu ubezpie- czeń spo- łecznych <i>from non- agricultural social security system</i>	rolników indywidu- alnych <i>farmers</i>		
w zł <i>in zł</i>	Polska= =100 ^b <i>Poland= =100^b</i>	w zł <i>in zł</i>									
2011											
12,5	3403,51	100,0	3648,59	3358,53	3035,62	5030,83	3517,53	1727,78 ^c	986,24	1	
12,4	3374,45	99,1	3870,50	3644,85	2698,11	4693,92	3316,99	1691,11	1091,32	2	
17,0	2906,32	85,4	3410,01	2810,88	2381,93	3833,58	3247,15	1534,96	981,70	3	
13,2	3066,32	90,1	3790,21	3043,81	2275,58	3756,39	3441,37	1474,64	979,17	4	
15,4	2903,70	85,3	3788,54	2840,81	2283,76	3522,92	3219,95	1515,86	1119,06	5	
12,9	3053,22	89,7	3753,77	3058,75	2541,96	3918,34	3253,50	1554,27	973,40	6	
10,5	3134,06	92,1	3598,68	3105,31	2581,69	4439,34	3468,79	1622,90	955,17	7	
9,8	4243,41	124,7	3901,16	3956,15	4066,47	6571,46	4132,86	1719,97	946,81	8	
13,3	3048,82	89,6	3473,91	2941,81	2410,84	3648,86	3410,94	1640,76	1052,01	9	
15,5	2887,87	84,8	3897,75	2788,80	2378,96	3488,78	3243,68	1423,74	958,23	10	
14,1	3002,37	88,2	4192,11	2826,12	2351,58	3777,17	3406,15	1511,13	951,01	11	
12,5	3314,53	97,4	3587,58	3221,38	2940,89	4405,86	3503,14	1660,58	986,42	12	
10,2	3553,67	104,4	3704,27	4066,14	2582,33	4126,94	3325,66	2077,25	1239,40	13	
15,2	2941,38	86,4	4299,18	2874,22	2198,46	3714,85	3379,98	1494,87	960,41	14	
20,2	2863,29	84,1	3704,03	2669,26	2140,52	3706,53	3290,62	1501,12	986,78	15	
9,1	3101,33	91,1	3267,84	3110,79	2682,60	4312,93	3385,99	1591,83	975,62	16	
17,6	3040,79	89,3	3662,43	2842,56	2536,52	3793,69	3431,81	1615,86	1064,30	17	

Ministerstwo Obrony Narodowej, Ministerstwo Spraw Wewnętrznych i Ministerstwo Sprawiedliwości oraz bez emerytur i rent
of National Defence, the Ministry of Interior and, the Ministry of Justice and excluding retirement pay and pensions realized on the basis

II. WAŻNIEJSZE DANE O WOJEWÓDZTWACH (NTS 2) (cd.)

MAJOR DATA ON VOIVODSHIPS (NTS 2) (cont.)

C. WARUNKI ŻYCIA LUDNOŚCI (cd.)

LIVING CONDITIONS OF POPULATION (cont.)

Lp. No.	WOJEWÓDZTWA VOIVODSHIPS	Wskaźnik zagrożenia ubóstwem po uwzględnieniu w dochodach transferów społecznych ^a (na podstawie EU-SILC ^b) w % osób <i>At-risk of poverty rate after social transfers^a (on the basis of EU-SILC^b) in % of persons</i>			Wskaźnik zagrożenia wyników badania budżę w % osób w gosp o wydatk <i>At-risk of pover of household b in % of persons expend</i>			
					minimum egzystencji ^h <i>subsistence minimum^h</i>		relatywnej <i>relative</i>	
		2005	2010	2011	2005	2010	2011	2005
1	POLSKA POLAND	20,5	17,6	17,7	12,3	5,7	6,7	18,1
2	Dolnośląskie	20,7	15,9	12,8	13,4	5,2	4,7	19,1
3	Kujawsko-pomorskie	24,4	19,2	17,9	13,2	6,7	7,4	21,9
4	Lubelskie	27,2	30,7	31,3	14,2	9,1	10,9	20,7
5	Lubuskie	20,8	23,3	25,1	8,8	4,0	3,2	14,7
6	Łódzkie	20,6	17,8	19,1	10,0	3,8	5,5	14,7
7	Małopolskie	19,1	17,7	20,4	11,3	4,7	4,8	17,4
8	Mazowieckie	18,3	15,0	14,0	9,8	4,1	4,6	14,6
9	Opolskie	18,8	14,7	13,4	8,4	3,5	4,7	11,6
10	Podkarpackie	23,4	24,1	21,3	14,9	5,7	6,9	22,0
11	Podlaskie	21,3	13,4	16,2	13,6	8,9	11,0	19,8
12	Pomorskie	23,6	15,1	16,8	14,9	7,0	9,1	20,8
13	Śląskie	14,5	12,4	13,0	9,9	4,4	4,8	14,6
14	Świętokrzyskie	28,1	23,2	25,5	16,2	9,4	10,0	23,4
15	Warmińsko-mazurskie	22,2	15,1	16,5	18,8	9,8	11,2	25,3
16	Wielkopolskie	18,5	17,6	16,9	13,0	6,6	9,2	19,5
17	Zachodniopomorskie	23,1	17,4	17,5	13,1	5,1	7,5	18,9

^a Wskaźnik obliczany jako procent osób, których roczny ekwiwalentny dochód do dyspozycji jest niższy od granicy ubóstwa dane dotyczące dochodu pochodzą z roku poprzedzającego realizację badania. ^b EU-SILC (Europejskie Badanie Dochodów i wykluczenia społecznego dla krajów członkowskich Unii Europejskiej. ^c Przez Policję i prokuraturę w zakończonych 17 lat i więcej. ^d Przez sądy powszechne za przestępstwa ścigane z oskarżenia publicznego. ^e Minimum egzystencji uznaje się za szacowany przez Instytut Pracy i Spraw Socjalnych dla 1-osobowego gospodarstwa pracowniczego. ^f Ustalonej na poziomie 50% społecznej uprawnia do ubiegania się o przyznanie świadczenia pieniężnego z systemu pomocy społecznej. ^g Łącznie z osobami

^a *At-risk of poverty rate after social transfers is calculated as the share of persons with an annual equivalised disposable income below methodology the income data concerns the year preceding the survey year. ^b EU-SILC — survey on income and living conditions EU Member States. ^c By the Police and prosecutor's office in completed preparatory proceedings. ^d Aged 13—16. ^e By commoncourts ^h The subsistence minimum is recognized to be the extreme poverty line. The starting point adopted for determination of the extreme i Set at 50% of the mean equivalised monthly household expenditures. ^k The amount, which according to the social assistance act unspecified place, not included in the division by voivodships.*

ubóstwem (na podstawie tów gospodarstw domowych) odarstwach domowych ach poniżej <i>ty rate (on the basis udgets survey results) in households with the iture below</i>					Wskaźnik wykrywalności sprawców przestępstw stwierdzonych ^e w % <i>Rate of detectability of delinquents in ascertained crimes^e in %</i>			Nieletni ^d , wobec których prawomocnie orzeczono środki wychowawcze, poprawcze lub kary ^e <i>Juveniles^d with respect to whom educational or correctional meas- ures or penalties were adjudicated and upheld^e</i>		Dorośli ^f skazani prawomocnie ^g <i>Adults^f validly sentenced^g</i>		Lp. No.
								w liczbach bez- względ- nych <i>in absolute number</i>	na 10 tys. ludności danej grupy wieku <i>per 10 thous. population of a given age group</i>	w liczbach bez- względ- nych <i>in absolute number</i>	na 10 tys. ludności danej grupy wieku <i>per 10 thous. population of a given age group</i>	
granicy ubóstwa ⁱ <i>poverty lineⁱ</i>								„ustawowej” granicy ubóstwa ^k <i>”legal” poverty line^k</i>				
2010	2011	2005	2010	2011	2005	2010	2011					
17,1	16,7	18,1	7,3	6,5	58,6	67,9	68,7	22807 ^l	134 ^l	423464 ^l	133 ^l	1
16,1	13,6	18,7	6,7	5,1	64,3	67,8	68,1	2388	201	37630	154	2
18,0	18,1	21,3	7,9	6,9	60,7	66,3	70,2	1112	115	23049	134	3
26,6	23,1	20,4	11,4	10,2	66,6	72,5	73,9	1349	132	25462	142	4
15,2	13,4	14,6	4,8	3,0	70,0	76,1	77,7	848	184	17536	208	5
12,2	13,1	15,1	5,1	5,0	48,0	65,5	65,8	1459	138	28059	132	6
15,4	14,8	17,4	6,2	5,3	53,7	66,1	68,1	1594	102	25186	92	7
11,6	12,1	14,8	5,1	4,2	50,4	59,9	61,1	2545	116	55031	127	8
13,3	10,3	12,0	4,7	4,3	68,0	73,0	73,5	596	138	12327	144	9
19,3	21,1	22,6	6,8	6,6	69,7	73,3	73,8	1049	99	19062	110	10
24,8	23,9	19,4	11,0	10,1	67,3	69,0	70,3	735	129	12456	126	11
20,1	19,4	20,4	9,7	9,8	56,9	70,6	65,4	1307	126	22691	123	12
14,0	12,3	14,2	5,7	4,8	52,6	63,6	64,4	2825	152	52384	135	13
26,2	25,7	24,0	11,9	9,0	68,5	78,4	79,9	640	110	14104	132	14
25,4	24,2	25,1	11,7	10,2	70,5	71,6	72,1	1065	153	18286	154	15
18,4	20,9	19,9	8,2	9,1	65,9	73,3	75,2	2107	135	35607	127	16
17,2	17,5	19,0	7,3	7,3	54,4	70,7	71,1	1187	156	23982	168	17

ustalonej na poziomie 60% mediany rocznych ekwiwalentnych dochodów do dyspozycji w kraju. Zgodnie z metodologią Eurostatu i Warunków Życia) — stanowi podstawowe źródło informacji wykorzystywane do obliczania wskaźników w zakresie dochodów, postępowaniach przygotowawczych. *d* W wieku 13–16 lat. *e* W sądach powszechnych w związku z czynami karalnymi. *f* W wieku granic ubóstwa krajowego. Za punkt wyjścia ustalenia granic ubóstwa skrajnego przyjmuje się poziom minimum egzystencji średnich miesięcznych wydatków ekwiwalentnych gospodarstw domowych. *k* Kwota, która zgodnie z obowiązującą ustawą o pomocy skazanym za przestępstwa popełnione za granicą i w miejscu nieokreślonym — nieujętymi w podziale na województwa.

the at-risk of poverty threshold set at 60% of the national median annual equivalised disposable income. According to Eurostat constitutes the basic source of information used for the calculation of indicators related to income, poverty and social exclusion by the with respect to punishable acts. f Aged 17 years and more. g By common courts for crimes prosecuted by public accusation. poverty line is subsistence minimum estimated by the Institute of Labour and Social Studies for 1-person employee's household. provides eligibility for a monetary benefit from social assistance. l Including persons sentenced for crimes committed abroad and in

II. WAŻNIEJSZE DANE O WOJEWÓDZTWACH (NTS 2) (cd.)

MAJOR DATA ON VOIVODSHIPS (NTS 2) (cont.)

C. WARUNKI ŻYCIA LUDNOŚCI (cd.)

LIVING CONDITIONS OF POPULATION (cont.)

Lp. No.	WOJEWÓDZTWA VOIVODSHIPS	Mieszkania w zasobach mieszkaniowych wy Dwellings in dwelling stocks fitted with					
		miasta urban areas					
		wodociąg water-line system		łazienkę bathroom		centralne ogrzewanie central heating	
		2002	2011	2002	2011	2002	2011
1	POLSKA POLAND	98,2	99,2	91,4	98,5	83,4	85,5
2	Dolnośląskie	98,9	99,7	88,4	99,0	79,0	80,9
3	Kujawsko-pomorskie	98,9	99,7	89,7	98,9	81,6	83,7
4	Lubelskie	96,8	98,2	91,7	97,0	87,8	89,6
5	Lubuskie	98,8	99,8	90,8	99,1	81,0	83,4
6	Łódzkie	95,8	98,0	85,1	96,9	78,7	80,9
7	Małopolskie	98,0	99,1	94,4	98,7	83,5	86,1
8	Mazowieckie	97,3	98,9	92,7	98,4	89,0	91,1
9	Opolskie	99,1	99,8	92,8	99,3	83,0	84,5
10	Podkarpackie	97,4	98,4	93,9	97,7	86,3	88,2
11	Podlaskie	97,5	98,6	93,2	97,4	88,8	90,9
12	Pomorskie	99,6	99,9	93,7	99,4	85,8	87,9
13	Śląskie	98,8	99,6	90,7	98,9	78,2	80,0
14	Świętokrzyskie	95,9	97,7	90,5	96,0	87,8	89,9
15	Warmińsko-mazurskie	99,7	99,9	94,4	99,3	87,4	89,2
16	Wielkopolskie	99,1	99,7	92,4	99,1	82,2	84,2
17	Zachodniopomorskie	99,6	99,9	92,7	99,3	86,6	88,2

a Dane spisów powszechnych, według stanu w dniu 20 V 2002 r. i 31 III 2011 r. b W przedszkolach, oddziałach przedszkolnych przedszkolnego w zakładach opieki zdrowotnej.

a Data of national censuses, as of 20 V 2002 and 31 III 2011. b In nursery schools, pre-primary sections of primary schools,

posażone w instalacje w % ogółu mieszkań ^a <i>installations in % of total dwellings^a</i>						Dzieci w placówkach wychowania przedszkolnego ^b w wieku 3—5 lat <i>Children attending pre-primary education establishments^b aged 3—5</i>				Lp. No.
wieś <i>rural areas</i>										
wodociąg <i>water-line system</i>		łazienkę <i>bathroom</i>		centralne ogrzewanie <i>central heating</i>		ogółem <i>total</i>	w tym na wsi <i>of which rural areas</i>	w % ludności odpowiadającej tej grupie wieku <i>in % of population of corresponding age group</i>		
								ogółem <i>total</i>	na wsi <i>rural areas</i>	
2002	2011	2002	2011	2002	2011					
86,5	90,6	72,6	84,0	61,2	65,9	845055	256285	69,2	49,3	1
93,2	96,5	78,7	93,6	63,9	68,9	61636	13099	70,0	44,1	2
91,6	94,9	76,6	89,0	65,3	70,6	41171	12332	60,4	40,8	3
76,2	81,3	56,5	67,6	50,1	55,0	43147	17209	64,5	46,1	4
93,0	95,9	80,8	92,1	60,5	66,2	23324	6167	68,9	46,6	5
81,6	86,6	61,8	75,6	54,1	59,5	52115	14884	70,5	50,5	6
89,0	92,3	79,1	88,3	64,0	67,9	75439	33152	68,8	54,3	7
77,4	84,2	63,5	76,0	58,6	63,4	133946	33258	76,1	50,7	8
94,6	96,9	84,4	96,5	71,0	74,6	21623	8719	78,9	66,5	9
85,4	89,4	74,1	83,8	56,9	62,0	41659	19316	61,7	47,1	10
75,3	80,5	58,0	68,9	44,8	49,5	23685	5614	65,8	38,7	11
95,6	97,6	83,0	94,2	67,5	72,3	52201	15503	64,7	47,4	12
93,5	95,8	84,5	92,5	75,4	78,2	101075	21825	74,4	66,9	13
77,3	83,0	59,1	70,8	57,0	62,0	23382	10564	63,7	49,4	14
89,5	93,3	74,3	87,1	59,2	64,0	28715	7904	60,1	37,1	15
94,0	96,5	81,3	91,7	67,7	72,8	86522	30096	73,0	52,1	16
96,0	97,8	84,2	94,5	66,1	70,3	35415	6643	65,7	34,8	17

w szkołach podstawowych, zespołach wychowania przedszkolnego i punktach przedszkolnych; bez dzieci w placówkach wychowania
pre-primary education groups and pre-primary points; excluding children attending pre-primary education in health care institutions.

II. WAŻNIEJSZE DANE O WOJEWÓDZTWACH (NTS 2) (cd.)

MAJOR DATA ON VOIVODSHIPS (NTS 2) (cont.)

C. WARUNKI ŻYCIA LUDNOŚCI (cd.)

LIVING CONDITIONS OF POPULATION (cont.)

Lp. No.	WOJEWÓDZTWA VOIVODSHIPS	Uczniowie i studenci ^a według grup wieku w % ludności danej grupy wieku <i>Pupils and students^a by age groups in % of population of given age group</i>					
		7—12 lat	13—15	16—18	19—24	25—29	30 lat i więcej and more
		2011					
1	POLSKA POLAND	95,4	96,1	94,7	57,2	9,6	1,2
2	Dolnośląskie	93,9	94,5	93,5	67,5	11,4	1,2
3	Kujawsko-pomorskie	94,7	95,8	93,8	53,2	8,6	1,3
4	Lubelskie	95,1	96,2	95,9	57,1	8,0	0,9
5	Lubuskie	94,3	94,7	93,0	34,6	5,7	1,0
6	Łódzkie	96,3	97,3	94,3	59,2	12,0	1,5
7	Małopolskie	95,8	96,3	95,9	70,0	10,9	0,9
8	Mazowieckie	98,6	98,6	96,4	68,3	13,4	1,6
9	Opolskie	93,0	93,4	92,6	46,7	7,3	1,0
10	Podkarpackie	93,5	95,0	94,4	42,3	5,2	0,7
11	Podlaskie	92,4	93,8	92,5	56,4	8,7	1,2
12	Pomorskie	94,8	95,6	93,4	56,7	10,0	1,4
13	Śląskie	95,5	96,2	95,6	52,3	8,7	1,2
14	Świętokrzyskie	94,9	96,3	96,0	49,9	7,9	1,1
15	Warmińsko-mazurskie	93,1	94,0	92,5	44,2	6,5	1,0
16	Wielkopolskie	97,3	97,9	96,2	59,4	9,2	1,0
17	Zachodniopomorskie	92,5	93,8	91,0	50,0	8,8	1,2

^a Bez studentów cudzoziemców. ^b Łącznie z punktami bibliotecznymi; bez wypożyczeń międzybibliotecznych. ^c Dane dotyczą 2010/11. ^e Bez szkół resortu obrony narodowej.

^a Excluding foreigner students. ^b Including library service points; excluding interlibrary lending. ^c Data concern activity performed Defence.

Szkoly wyższe <i>Higher education</i>					Wypożyczenia księgozbioru z bibliotek publicznych ^b w wol. <i>Public library loans^b in vol.</i>			Widzowie i słuchacze w teatrach i instytucjach muzycznych ^c <i>Audience in theatres and music institutions^c</i>			Lp. No.
studenci ^a <i>students^a</i>	absolwenci ^{ad} <i>graduates^{ad}</i>	komputery ^e przeznaczone do użytku studentów <i>personal computers^e used by students</i>									
na 10 tys. ludności <i>per 10 thous. population</i>		ogółem <i>total</i>	w tym z dostępem do Internetu <i>of which with the Internet access</i>		na 1000 ludności <i>per 1000 population</i>						
			razem <i>total</i>	w tym szerokopasmowy <i>of which broadband connection</i>							
					2005	2010	2011	2005	2010	2011	
444,3	128,2	96830	94288	92154	3701	3113	3125	252	299	284	1
534,0	143,3	7524	7439	7371	4342	3394	3467	272	331	261	2
384,0	107,4	3230	3165	2704	3325	2654	2660	287	316	315	3
424,7	134,2	4437	4348	4345	3761	3430	3443	111	107	109	4
212,1	62,2	1619	1563	1397	3879	3275	3210	186	353	145	5
451,1	132,6	8354	8315	8314	3353	3122	3198	200	237	240	6
612,6	163,0	14965	14615	14448	3905	3263	3216	236	306	304	7
587,6	160,2	17394	16552	15915	3259	2829	2856	431	541	555	8
353,7	111,3	1457	1395	1386	3193	3070	3044	190	168	185	9
310,0	94,4	4205	4148	4137	3730	3246	3259	91	105	115	10
417,0	129,2	2747	2610	2488	2903	2670	2644	281	309	274	11
445,7	118,3	5008	4784	4784	3282	2512	2529	284	339	351	12
347,6	105,3	9313	9051	8691	4599	3744	3745	266	306	293	13
364,2	121,2	1985	1916	1845	2964	2624	2724	210	212	193	14
307,0	94,1	2217	2180	2180	3491	2903	2929	238	250	270	15
473,7	137,6	7953	7834	7781	3860	3243	3245	169	246	176	16
365,2	100,4	4422	4373	4368	3680	2816	2766	302	230	239	17

działalności prowadzonej na terenie województwa, łącznie z imprezami zorganizowanymi w plenerze. *d* Z roku akademickiego
in a voivodship's area, including outdoor events. *d* For 2010/11 academic year. *e* Excluding academies of the Ministry of National

II. WAŻNIEJSZE DANE O WOJEWÓDZTWACH (NTS 2) (cd.)

MAJOR DATA ON VOIVODSHIPS (NTS 2) (cont.)

C. WARUNKI ŻYCIA LUDNOŚCI (cd.)

LIVING CONDITIONS OF POPULATION (cont.)

Lp. No.	WOJEWÓDZTWA VOIVODSHIPS	Widzowie w kinach <i>Audience in cinemas</i>			Abonenci ^a <i>Subscribers^a</i>		
					radiowi <i>radio</i>	telewizyjni <i>television</i>	
		na 1000 ludności <i>per 1000 population</i>					
		2005	2010	2011		2005	
1	POLSKA <i>POLAND</i>	652	978	1030	179	173	213
2	Dolnośląskie	591	1132	1233	199	191	204
3	Kujawsko-pomorskie	486	840	851	195	189	229
4	Lubelskie	252	508	584	155	149	197
5	Lubuskie	211	863	904	204	198	233
6	Łódzkie	470	842	854	206	199	188
7	Małopolskie	778	1112	1065	141	135	235
8	Mazowieckie	1270	1544	1645	174	168	219
9	Opolskie	430	551	609	190	184	251
10	Podkarpackie	316	424	510	99	95	237
11	Podlaskie	253	680	690	155	150	196
12	Pomorskie	979	1139	1222	179	173	257
13	Śląskie	665	1178	1219	216	210	175
14	Świętokrzyskie	351	431	480	147	142	222
15	Warmińsko-mazurskie	252	647	692	175	170	237
16	Wielkopolskie	708	947	1042	195	188	215
17	Zachodniopomorskie	709	911	872	191	185	216

^a Stan w dniu 31 XII. ^b Bez praktyk lekarskich i stomatologicznych (zarejestrowanych podmiotów) finansowanych wyłącznie ze środków publicznych.

^a As of 31 XII. ^b Excluding medical and dental practices (registered entities) financed exclusively from non-public funds. ^c In 2005

Liczba ludności ^a na <i>Population^a per</i>					Porady udzielone w ambulatoryjnej opiece zdrowotnej ^b na 1 mieszkańca <i>Consultations provided in out-patient health care^b per capita</i>						Lp. No.
szpitalach ogólnych ^c <i>general hospitals^c</i>		1 podmiot ambulatoryjnej opieki zdrowotnej ^d <i>provider of out-patient health care^d</i>			lekarskie <i>medical</i>			stomatologiczne <i>dental</i>			
2010	2011	2005	2010	2011	2005	2010	2011	2005	2010	2011	
213	213	1921	1637	1497	6,1	6,6	6,8	0,7	0,8	0,9	1
207	207	2159	1535	1479	6,1	6,6	7,1	0,7	0,8	0,9	2
233	233	2248	2004	1844	6,9	6,8	7,0	0,6	0,7	0,7	3
193	192	1822	1506	1436	5,9	6,6	6,9	0,8	1,1	1,2	4
244	243	1919	1487	1332	5,8	5,7	5,7	0,6	0,6	0,7	5
188	189	1782	1635	1411	6,7	7,1	7,3	0,9	0,9	1,0	6
234	233	2096	2014	1778	6,5	6,5	6,8	0,8	0,9	0,9	7
218	217	2648	2178	1853	5,7	6,6	6,9	0,6	0,8	0,9	8
232	231	1465	1382	1266	5,7	6,1	6,0	0,5	0,5	0,6	9
223	223	1696	1429	1304	5,6	6,0	6,2	0,6	0,8	0,8	10
202	211	1560	1251	1187	6,7	6,9	7,1	0,8	0,9	1,0	11
261	267	2031	2019	1898	5,9	6,5	6,6	0,7	0,7	0,8	12
178	181	1714	1473	1427	6,8	7,2	7,4	0,8	0,8	0,8	13
199	198	1977	1674	1584	6,0	6,2	6,4	0,7	0,8	0,8	14
243	231	1602	1287	1189	5,7	6,1	6,4	0,8	0,9	0,9	15
220	221	2203	1504	1315	6,0	6,5	6,8	0,4	0,6	0,7	16
221	222	1286	1468	1355	5,7	6,4	6,5	0,7	0,9	1,0	17

środków niepublicznych. c W 2005 r. bez łóżek i inkubatorów dla noworodków. d Zakłady opieki zdrowotnej łącznie z praktykami
excluding beds and incubators for newborns. d Health care institutions including medical practices.

II. WAŻNIEJSZE DANE O WOJEWÓDZTWACH (NTS 2) (cd.)

MAJOR DATA ON VOIVODSHIPS (NTS 2) (cont.)

C. WARUNKI ŻYCIA LUDNOŚCI (cd.)

LIVING CONDITIONS OF POPULATION (cont.)

Lp. No.	WOJEWÓDZTWA VOIVODSHIPS	Zatrudnieni w warunkach zagrożenia czynnikami szkodliwymi dla zdrowia ^a <i>Persons working in hazardous health conditions^a</i>					
		w liczbach bezwzględnych <i>in absolute numbers</i>	w odset- kach <i>in %</i>	w % ogółu badanej zbiorowości <i>in % of total surveyed population</i>	wodociągu <i>water-line system</i>		
					2011	2005	2010
1	POLSKA POLAND	525269	100,0	9,7	94,9	95,3	95,4
2	Dolnośląskie	49881	9,5	11,9	96,4	96,7	96,7
3	Kujawsko-pomorskie	21719	4,1	8,6	95,9	96,1	96,2
4	Lubelskie	19642	3,7	10,2	93,3	93,8	93,9
5	Lubuskie	16565	3,2	13,4	95,4	95,9	95,9
6	Łódzkie	22182	4,2	7,0	94,2	94,3	94,4
7	Małopolskie	36742	7,0	7,9	93,7	94,0	94,1
8	Mazowieckie	38959	7,4	3,6	89,6	91,2	91,5
9	Opolskie	16689	3,2	14,7	97,4	97,5	97,5
10	Podkarpackie	23571	4,5	9,4	91,4	91,7	91,8
11	Podlaskie	7330	1,4	6,4	95,8	95,9	96,0
12	Pomorskie	27547	5,2	9,8	97,3	97,9	98,0
13	Śląskie	131768	25,1	18,3	97,0	97,1	97,1
14	Świętokrzyskie	14785	2,8	11,2	94,7	95,0	95,0
15	Warmińsko-mazurskie	11508	2,2	7,9	97,3	97,5	97,5
16	Wielkopolskie	62230	11,9	10,0	96,1	96,7	96,7
17	Zachodniopomorskie	24151	4,6	14,2	96,8	96,8	96,8

^a Stan w dniu 31 XII; liczeni tylko jeden raz w grupie czynnika przeważającego, tzn. mającego największe szkodliwe znaczenie na c Wymagające oczyszczania. d Łącznie z korzystającymi z gazomierzy zbiorczych. e Od 2010 r. zmieniono metodologię badania

^a As of 31 XII; listed only once by predominant factor, i.e., the factor having the most hazardous effect at a given work post; data collective gas-meters. e Since 2010 change in the methodology of municipal wastewater; data are not strictly comparable with data for

Ludność w miastach korzystająca ^b z instalacji w % ogółu ludności miast <i>Population in urban areas using^b system in % of total urban areas population</i>						Ścieki ^c przemysłowe i komunalne nieoczyszczane na 1 km ² w dam ³ <i>Industrial and municipal wastewater^c untreated per 1 km² in dam³</i>			Lp. No.
kanalizacji <i>sewerage system</i>			gazu sieciowego ^d <i>gas-line system^d</i>						
2005	2010	2011	2005	2010	2011	2005	2010 ^e	2011	
84,5	86,1	86,7	73,2	72,9	72,7	0,6	0,6	0,6	1
84,2	85,5	86,3	85,3	84,6	84,4	0,3	0,7	0,3	2
85,4	88,1	88,5	72,3	71,9	71,6	0,1	0,2	0,2	3
84,9	85,8	86,1	67,0	68,9	69,1	0,1	0,0	0,0	4
85,9	87,4	88,1	74,2	76,0	75,9	0,2	0,0	0,0	5
83,0	83,6	84,2	59,7	59,2	59,3	0,7	0,0	0,0	6
82,4	84,4	85,3	79,1	77,2	77,0	0,1	0,4	0,3	7
83,0	85,8	86,8	76,0	75,3	74,9	1,9	1,4	1,5	8
86,3	87,4	87,7	76,5	76,5	76,5	0,3	2,0	1,6	9
83,2	84,8	85,6	87,9	89,0	88,8	0,3	0,1	0,1	10
87,4	89,0	89,6	42,4	42,5	42,6	0,0	0,0	—	11
92,4	93,4	93,7	76,3	73,3	73,1	0,6	0,0	0,0	12
80,0	81,4	82,1	72,0	70,5	70,5	3,5	4,3	5,6	13
82,8	83,9	84,2	68,8	68,9	68,8	0,2	2,1	1,7	14
91,9	92,5	92,8	72,9	70,8	70,5	0,1	0,0	0,0	15
84,6	86,3	87,2	68,6	70,2	70,2	0,1	0,0	0,0	16
89,9	90,4	90,6	80,4	80,7	80,5	0,9	0,0	0,0	17

danym stanowisku pracy; dane dotyczą podmiotów, w których liczba pracujących przekracza 9 osób. *b* Na podstawie szacunków. ścieków komunalnych; dane nie są w pełni porównywalne z danymi za lata poprzednie.

concern entities employing more than 9 persons. b Based on estimated data. c Requiring treatment. d Including consumers using previous years.

II. WAŻNIEJSZE DANE O WOJEWÓDZTWACH (NTS 2) (cd.)

MAJOR DATA ON VOIVODSHIPS (NTS 2) (cont.)

C. WARUNKI ŻYCIA LUDNOŚCI (cd.)

LIVING CONDITIONS OF POPULATION (cont.)

Lp. No.	WOJEWÓDZTWA VOIVODSHIPS	Ludność korzystająca z oczyszczalni ścieków w % ludności ogółem ^a <i>Population connected to wastewater treatment plants in % of total population^a</i>				
		ogółem <i>total</i>			miasta <i>urban areas</i>	wieś <i>rural areas</i>
		2005	2010	2011		
1	POLSKA POLAND	60,2	64,7	65,7	88,4	30,6
2	Dolnośląskie	74,1	75,9	76,8	95,2	34,3
3	Kujawsko-pomorskie	63,2	69,8	70,2	94,4	33,4
4	Lubelskie	51,0	53,0	53,3	92,9	18,9
5	Lubuskie	64,0	67,5	68,0	90,4	29,3
6	Łódzkie	64,2	66,0	67,3	95,7	17,2
7	Małopolskie	52,2	55,4	56,9	90,0	25,0
8	Mazowieckie	47,3	53,0	52,6	69,2	22,9
9	Opolskie	57,2	66,1	68,1	96,1	37,3
10	Podkarpackie	52,1	63,4	66,2	93,4	46,9
11	Podlaskie	62,1	62,5	63,6	93,5	18,3
12	Pomorskie	78,4	79,3	80,8	96,0	51,9
13	Śląskie	67,5	72,0	72,8	84,8	31,0
14	Świętokrzyskie	47,4	48,9	51,1	87,0	21,7
15	Warmińsko-mazurskie	69,9	70,8	72,1	97,1	35,5
16	Wielkopolskie	59,7	62,5	63,3	88,1	32,0
17	Zachodniopomorskie	59,8	78,2	80,3	93,9	50,1

^a Ludność korzystająca — na podstawie szacunku, ludność ogółem — na podstawie bilansu.

^a Population connected to — estimated data, the total population — based on balance.

Emisja zanieczyszczeń powietrza z zakładów szczególnie uciążliwych w tys. t <i>Emission of air pollutants from plants generating substantial air pollution in thous. t</i>						Odpady (z wyłączeniem komunalnych) wytworzone na 1 km ² w t <i>Waste (excluding municipal waste) generated per 1 km² in t</i>			Lp. No.
pyłowych <i>particulates</i>			gazowych (bez dwutlenku węgla) <i>gases (excluding carbon dioxide)</i>						
2005	2010	2011	2005	2010	2011	2005	2010	2011	
110,5	62,5	57,5	2007,3	1703,9	1664,9	398,5	362,9	395,1	1
8,0	5,2	4,1	107,4	82,9	75,8	1748,7	1682,0	1757,6	2
7,1	4,3	4,1	63,5	57,1	53,4	175,3	126,2	138,0	3
6,7	2,8	2,4	38,3	33,0	33,8	205,2	193,5	206,9	4
2,8	1,4	1,3	32,9	28,1	23,1	36,9	65,4	81,2	5
7,9	4,2	3,9	220,8	166,3	168,9	244,2	338,8	434,5	6
9,3	3,9	3,9	179,2	131,2	134,7	624,4	401,1	438,3	7
11,3	5,2	4,9	217,1	175,2	161,6	164,7	156,2	212,6	8
3,8	2,7	2,5	51,8	66,2	65,1	174,6	90,7	103,2	9
3,9	2,0	2,0	26,7	21,1	20,5	69,3	58,8	117,3	10
2,0	1,1	1,0	12,5	9,2	9,2	46,0	35,3	35,1	11
3,5	3,4	2,8	41,7	35,3	36,3	120,1	99,5	131,1	12
22,4	13,4	12,7	713,8	689,8	656,0	3428,2	2879,1	2852,6	13
4,5	2,8	2,7	60,7	78,1	87,8	136,5	167,7	160,3	14
1,9	1,2	1,2	10,6	9,6	8,8	25,2	41,8	37,3	15
9,7	5,6	5,2	191,7	79,1	86,1	174,2	173,4	195,5	16
5,7	3,3	2,9	38,7	41,6	43,8	237,0	261,1	330,1	17

II. WAŻNIEJSZE DANE O WOJEWÓDZTWACH (NTS 2) (cd.)

MAJOR DATA ON VOIVODSHIPS (NTS 2) (cont.)

C. WARUNKI ŻYCIA LUDNOŚCI (dok.)

LIVING CONDITIONS OF POPULATION (cont.)

Lp. No.	WOJEWÓDZTWA VOIVODSHIPS	Ludność objęta zbiórką odpadów komunal- nych w % ludności ogółem ^a <i>Population covered by municipal waste collection in % of total population^a</i>	Nieczystości ciekłe ^b wywiezione w dam ³ <i>Liquid waste^b removed in dam³</i>	Linie kolejowe eksploatowane normalnotorowe ^{cd} na 100 km ² <i>Railway lines operated standard gauge^{cd} per 100 km²</i>				
		2010	2011	2010	2011	2005	2010	2011
1	POLSKA POLAND	79,8	80,8	24649,8	24895,1	6,3	6,4	6,4
2	Dolnośląskie	93,8	94,2	1431,8	1403,8	8,9	8,9	8,9
3	Kujawsko-pomorskie	78,3	79,0	1205,9	1239,0	7,1	7,0	7,0
4	Lubelskie	62,9	63,7	1292,3	1351,8	4,1	4,1	4,1
5	Lubuskie	85,1	89,2	1419,7	1490,1	7,0	6,9	6,9
6	Łódzkie	72,2	72,8	1740,3	1803,3	5,8	5,8	5,8
7	Małopolskie	78,6	79,8	1299,7	1402,0	7,3	7,4	7,4
8	Mazowieckie	75,3	74,2	5502,4	5552,0	4,8	4,7	4,8
9	Opolskie	82,8	82,3	528,5	492,7	9,0	9,2	9,2
10	Podkarpackie	80,8	81,0	298,5	317,2	5,2	5,5	5,5
11	Podlaskie	62,8	68,1	523,5	461,0	3,4	3,8	3,8
12	Pomorskie	88,3	88,9	1209,2	1482,8	6,9	6,8	6,8
13	Śląskie	84,0	85,3	1567,4	1661,6	17,2	17,5	17,4
14	Świętokrzyskie	74,2	76,9	812,1	864,9	6,0	6,2	6,2
15	Warmińsko-mazurskie	80,6	81,7	977,9	924,5	5,0	5,0	5,1
16	Wielkopolskie	82,5	84,4	3633,1	3341,4	6,5	6,8	6,8
17	Zachodniopomorskie	88,1	90,8	1207,1	1107,1	5,3	5,3	5,3

^a Dane szacunkowe. ^b Ścieki gromadzone przejściowo w zbiornikach bezodpływowych. ^c Stan w dniu 31 XII. ^d Łącznie danych starostw powiatowych ujętych w systemie „Pojazd”, w 2010 r. według centralnej ewidencji pojazdów prowadzonej przez

^a Estimated data. ^b Sewage stored temporarily in septic tanks. ^c As of 31 XII. ^d Including broad gauge. ^e Since 2005 on the basis of registered in "Pojazd" system, in 2010 according to central vehicle register maintained by the Ministry of Interior. ^g Data

Drogi publiczne o twardej nawierzchni ^{ce} na 100 km ² <i>Hard surface public roads^{ce} per 100 km²</i>			Samochody osobowe zarejestrowane ^{ef} na 1000 ludności <i>Passenger cars registered^{ef} per 1000 population</i>			Telefoniczne łącza główne ^{eg} na 1000 ludności <i>Telephone main lines^{eg} per 1000 population</i>			Wskaźnik cen towarów i usług konsump- cyjnych (rok po- przed- ni=100) <i>Price index of consumer goods and services (previous year=100)</i>	Lp. No.
2005	2010	2011	2005	2010	2011	2005	2010	2011		
81,2	87,6	89,7	323,4	447,4	470,3	308,3	214,0	179,4	104,3	1
90,7	92,4	94,4	318,7	448,9	476,3	347,9	232,4	202,1	104,6	2
78,5	87,0	89,6	288,1	441,1	461,4	283,8	180,8	154,8	104,6	3
72,3	80,5	84,9	294,8	415,7	438,9	282,9	176,0	152,9	104,0	4
57,6	58,4	59,2	344,5	459,0	487,0	330,7	202,9	180,4	104,1	5
90,5	102,4	108,5	314,7	448,4	474,0	313,0	207,2	174,5	104,4	6
144,3	155,8	158,2	323,5	431,3	450,4	291,5	203,8	178,0	104,3	7
83,1	94,8	97,2	369,2	497,3	518,0	364,2	313,7	245,2	103,7	8
88,9	91,5	90,0	357,2	485,0	512,4	266,4	187,1	162,7	104,4	9
78,6	84,1	84,5	299,0	395,3	417,4	253,5	169,4	142,3	104,9	10
54,6	59,4	61,0	293,7	390,0	409,5	303,6	192,2	165,7	104,5	11
62,9	66,8	67,7	329,6	444,4	467,0	317,2	222,6	180,2	104,1	12
163,7	172,4	180,1	322,6	440,5	463,6	315,7	200,5	165,4	103,7	13
103,2	111,6	114,9	294,0	420,8	440,7	246,1	175,2	145,4	104,7	14
51,1	52,3	53,2	263,3	397,8	418,4	287,1	171,8	149,2	104,6	15
84,2	90,3	91,2	374,2	506,4	530,8	292,3	199,2	173,3	104,7	16
55,6	59,2	59,2	268,5	412,2	437,6	307,2	207,9	177,4	104,3	17

z szerokotorowymi. e Od 2005 r. na podstawie danych Generalnej Dyrekcji Dróg Krajowych i Autostrad. f W 2005 r. na podstawie Ministerstwo Spraw Wewnętrznych. g Dane dotyczą operatorów telekomunikacyjnych sieci publicznej.

data from the General Directorate for National Roads and Motorways. f In 2005 on the basis of data from powiat starosta offices concern operators of the public telecommunication network.

II. WAŻNIEJSZE DANE O WOJEWÓDZTWACH (NTS 2) (cd.)

MAJOR DATA ON VOIVODSHIPS (NTS 2) (cont.)

D. BUDŻETY JEDNOSTEK SAMORZĄDU TERYTORIALNEGO

LOCAL SELF-GOVERNMENT ENTITIES BUDGETS

Lp. No.	WOJEWÓDZTWA VOIVODSHIPS	Dochody gmin ^a Revenue of gminas ^a				Wydatki gmin ^b Expenditure of gminas ^b		Dochody miast na prawach powiatu Revenue of cities with powiat status	
		ogółem — na 1 mieszkańca total — per capita		z liczby ogółem — dochody własne of the total — own revenue					
		w zł in zł	Polska = =100 ^c Poland = =100 ^c	na 1 miesz- kańca w zł per capita in zł	w % do- chodów gmin ogółem in % of total revenue of gminas	w zł in zł	Polska = =100 ^c Poland = =100 ^c	w zł in zł	Polska = =100 ^c Poland = =100 ^c
1	P O L S K A P O L A N D	2926	100,0	1331	45,5	3075	100,0	4509	100,0
2	Dolnośląskie	3015	103,0	1675	55,6	3159	102,7	5158	114,4
3	Kujawsko-pomorskie	2908	99,4	1227	42,2	3055	99,4	3807	84,4
4	Lubelskie	2813	96,1	908	32,3	2996	97,4	3991	88,5
5	Lubuskie	2875	98,2	1427	49,6	3021	98,2	3696	82,0
6	Łódzkie	2886	98,6	1350	46,8	2984	97,1	3793	84,1
7	Małopolskie	2930	100,1	1148	39,2	3130	101,8	4412	97,9
8	Mazowieckie	2987	102,1	1467	49,1	3091	100,5	6106	135,4
9	Opolskie	2706	92,5	1330	49,2	2848	92,6	4511	100,0
10	Podkarpackie	2860	97,8	1019	35,6	2995	97,4	4791	106,3
11	Podlaskie	2830	96,7	1140	40,3	2958	96,2	4318	95,8
12	Pomorskie	3177	108,6	1415	44,5	3351	109,0	4510	100,0
13	Śląskie	2839	97,0	1528	53,8	2937	95,5	3860	85,6
14	Świętokrzyskie	2879	98,4	1071	37,2	3094	100,6	5094	113,0
15	Warmińsko-mazurskie	3076	105,1	1281	41,6	3258	106,0	4243	94,1
16	Wielkopolskie	2820	96,4	1410	50,0	2974	96,7	4387	97,3
17	Zachodniopomorskie	3179	108,6	1620	51,0	3370	109,6	3569	79,2

^a Bez dochodów gmin mających również status miasta na prawach powiatu. ^b Bez wydatków gmin mających również status miasta
^a Excluding revenue of gminas which are also cities with powiat status. ^b Excluding expenditure of gminas which are also cities

Wydatki miast na prawach powiatu <i>Expenditure of cities with powiat status</i>		Dochody powiatów <i>Revenue of powiats</i>		Wydatki powiatów <i>Expenditure of powiats</i>		Dochody województw <i>Revenue of voivodships</i>		Wydatki województw <i>Expenditure of voivodships</i>		Lp. No.
na 1 mieszkańca <i>per capita</i>										
w zł <i>in zł</i>	Polska= =100 ^c <i>Poland= =100^c</i>	w zł <i>in zł</i>	Polska= =100 ^c <i>Poland= =100^c</i>	w zł <i>in zł</i>	Polska= =100 ^c <i>Poland= =100^c</i>	w zł <i>in zł</i>	Polska= =100 ^c <i>Poland= =100^c</i>	w zł <i>in zł</i>	Polska= =100 ^c <i>Poland= =100^c</i>	
2011										
4877	100,0	909	100,0	928	100,0	391	100,0	424	100,0	1
5427	111,3	991	109,1	1006	108,3	423	108,2	520	122,7	2
4343	89,1	902	99,2	913	98,3	351	89,8	369	87,1	3
4348	89,1	901	99,1	948	102,1	391	100,1	412	97,2	4
3830	78,5	1000	110,0	1019	109,8	487	124,6	491	115,7	5
4174	85,6	910	100,1	924	99,6	320	81,7	377	88,9	6
4404	90,3	811	89,2	836	90,1	394	100,7	420	99,1	7
6611	135,6	876	96,4	893	96,2	466	119,1	492	116,0	8
4721	96,8	833	91,6	839	90,3	451	115,2	477	112,4	9
5287	108,4	935	102,9	955	102,9	437	111,7	452	106,7	10
4844	99,3	868	95,5	871	93,8	404	103,4	431	101,7	11
5246	107,6	979	107,7	986	106,2	385	98,5	419	98,7	12
3938	80,7	834	91,7	826	89,0	291	74,3	315	74,2	13
5588	114,6	956	105,2	987	106,3	403	103,1	414	97,6	14
4416	90,5	1075	118,3	1072	115,4	384	98,2	399	94,2	15
5209	106,8	834	91,7	868	93,5	362	92,5	392	92,5	16
4122	84,5	1055	116,0	1118	120,4	431	110,3	495	116,7	17

na prawach powiatu. c Relacja do średniej krajowej.
with powiat status. c Relation to national average.

II. WAŻNIEJSZE DANE O WOJEWÓDZTWACH (NTS 2) (cd.)

MAJOR DATA ON VOIVODSHIPS (NTS 2) (cont.)

E. PRODUKT KRAJOWY BRUTTO I INNE KATEGORIE EKONOMICZNE

GROSS DOMESTIC PRODUCT AND OTHER ECONOMIC CATEGORIES

Lp. No.	WOJEWÓDZTWA VOIVODSHIPS				
		w mln zł (ceny bieżące) in mln zł (current prices)			w odsetkach in %
		2000	2005	2010	
1	POLSKA POLAND	744378	983302	1416585	100,0
2	Dolnośląskie	58200	76770	120120	8,5
3	Kujawsko-pomorskie	36623	46411	64379	4,5
4	Lubelskie	30303	38487	54042	3,8
5	Lubuskie	17522	23413	31684	2,2
6	Łódzkie	45785	61307	86765	6,1
7	Małopolskie	54768	72118	104089	7,3
8	Mazowieckie	152079	209167	315826	22,3
9	Opolskie	17284	22352	30380	2,1
10	Podkarpackie	28635	37564	52512	3,7
11	Podlaskie	17588	22952	32090	2,3
12	Pomorskie	41974	55825	79577	5,6
13	Śląskie	99957	130849	184038	13,0
14	Świętokrzyskie	19463	24816	35681	2,5
15	Warmińsko-mazurskie	21790	28125	38871	2,7
16	Wielkopolskie	69280	93047	131885	9,3
17	Zachodniopomorskie	33126	40101	54647	3,9

a Patrz uwagi ogólne do działu „Rachunki regionalne”, ust. 13 na str. 633. b Relacja do średniej krajowej. c Po uwzględnieniu
a See general notes to the chapter "Regional accounts", item 13 on page 633. b Relation to national average. c After taking account of

Produkt krajowy brutto <i>Gross domestic product</i>							Lp. No.
2009=100 (ceny stałe) <i>(constant prices)</i>	na 1 mieszkańca ^a (ceny bieżące) <i>per capita^a (current prices)</i>						
	w zł <i>in zł</i>			Polska=100 ^b <i>Poland=100^b</i>			
	2000	2005	2010	2000	2005	2010	
103,9	19458	25767	37096 ^c	100,0	100,0	100,0	1
105,0	19968	26560	41750	102,6	103,1	112,5	2
102,9	17700	22445	31107	91,0	87,1	83,9	3
103,8	13728	17637	25079	70,6	68,4	67,6	4
102,7	17378	23199	31348	89,3	90,0	84,5	5
103,9	17394	23743	34180	89,4	92,1	92,1	6
102,7	17034	22102	31501	87,5	85,8	84,9	7
105,2	29753	40613	60359	152,9	157,6	162,7	8
102,1	16115	21297	29498	82,8	82,7	79,5	9
103,3	13632	17906	24973	70,1	69,5	67,3	10
101,8	14517	19111	26985	74,6	74,2	72,7	11
103,7	19355	25410	35597	99,5	98,6	96,0	12
104,4	20930	27879	39677	107,6	108,2	107,0	13
102,4	14931	19291	28134	76,7	74,9	75,8	14
103,1	15287	19689	27228	78,6	76,4	73,4	15
102,8	20730	27622	38629	106,5	107,2	104,1	16
103,3	19514	23669	32268	100,3	91,9	87,0	17

w liczbie ludności wyników Narodowego Spisu Powszechnego Ludności i Mieszkań 2011 — 36778 zł.
the Population and Housing Census 2011 results in the population number — 36778 zł.

II. WAŻNIEJSZE DANE O WOJEWÓDZTWACH (NTS 2) (dok.)

MAJOR DATA ON VOIVODSHIPS (NTS 2) (cont.)

E. PRODUKT KRAJOWY BRUTTO I INNE KATEGORIE EKONOMICZNE (dok.)

GROSS DOMESTIC PRODUCT AND OTHER ECONOMIC CATEGORIES (cont.)

Lp. No.	WOJEWÓDZTWA VOIVODSHIPS	Wartość dodana brutto na 1 pracującego (ceny bieżące) Gross value added per employed person (current prices)				w mln zł (dochody nomin in mln zł (nominal inco	
		w zł in zł		Polska=100 ^b Poland=100 ^b			
		2005	2010	2005	2010	2000	2005
1	POLSKA POLAND	66541	90193	100,0	100,0	527251	644786
2	Dolnośląskie	73592	104236	110,6	115,6	41413	49975
3	Kujawsko-pomorskie	61693	81859	92,7	90,8	26441	32838
4	Lubelskie	45662	62843	68,6	69,7	24383	29670
5	Lubuskie	68626	85680	103,1	95,0	12868	15610
6	Łódzkie	58511	80324	87,9	89,1	35243	44303
7	Małopolskie	57233	76085	86,0	84,4	40810	49362
8	Mazowieckie	87455	121703	131,4	134,9	91046	111037
9	Opolskie	64938	85805	97,6	95,1	12095	14839
10	Podkarpackie	47567	63727	71,5	70,7	22612	27086
11	Podlaskie	52015	71610	78,2	79,4	13832	17180
12	Pomorskie	71606	91814	107,6	101,8	28590	35209
13	Śląskie	73597	97964	110,6	108,6	73434	89576
14	Świętokrzyskie	48788	69492	73,3	77,0	15469	18826
15	Warmińsko-mazurskie	61378	79754	92,2	88,4	16817	20514
16	Wielkopolskie	65285	86352	98,1	95,7	47963	60049
17	Zachodniopomorskie	69906	91905	105,1	101,9	24236	28711

a Patrz uwagi ogólne do działu „Rachunki regionalne”, ust. 13 na str. 633. b Relacja do średniej krajowej.

a See general notes to the chapter "Regional accounts", item 13 on page 633. b Relation to national average.

Dochody do dyspozycji brutto w sektorze gospodarstw domowych <i>Gross disposable income in the households sector</i>									Lp. No.
alnej mię)	w odset- kach in %	2009=100 (dochody realne) (<i>real income</i>)	na 1 mieszkańca ^a (dochody nominalne) <i>per capita^a (nominal income)</i>						
			w zł <i>in zł</i>			Polska = 100 ^b <i>Poland = 100^b</i>			
			2010	2000	2005	2010	2000	2005	
885184	100,0	101,9	13782	16896	23180	100,0	100,0	100,0	1
69049	7,8	102,2	14209	17290	23999	103,1	102,3	103,5	2
43206	4,9	101,2	12778	15881	20877	92,7	94,0	90,1	3
40494	4,6	103,4	11046	13597	18792	80,1	80,5	81,1	4
20827	2,4	103,1	12762	15468	20607	92,6	91,5	88,9	5
58511	6,6	102,7	13389	17158	23050	97,1	101,5	99,4	6
69011	7,8	101,7	12693	15128	20885	92,1	89,5	90,1	7
160152	18,1	103,0	17813	21560	30608	129,2	127,6	132,0	8
20393	2,3	100,6	11277	14139	19801	81,8	83,7	85,4	9
36190	4,1	99,7	10765	12912	17211	78,1	76,4	74,2	10
22817	2,6	100,3	11416	14305	19187	82,8	84,7	82,8	11
50211	5,7	100,0	13184	16026	22460	95,7	94,8	96,9	12
121618	13,7	101,7	15376	19085	26219	111,6	113,0	113,1	13
25230	2,9	101,9	11867	14635	19893	86,1	86,6	85,8	14
27591	3,1	101,9	11798	14361	19327	85,6	85,0	83,4	15
81550	9,2	101,1	14352	17827	23886	104,1	105,5	103,0	16
38333	4,3	101,2	14277	16946	22635	103,6	100,3	97,6	17

III. WYBRANE DANE O PODREGIONACH (NTS 3) W 2011 R.

SELECTED DATA ON SUBREGIONS (NTS 3) IN 2011

Lp. No.	WYSZCZEGÓLNIENIE SPECIFICATION	Powierz- chnia ^{ab} w km ² Total area ^{ab} in km ²	Jednostki podziału terytorialnego ^a Units of territorial division ^a			Miasta ^a Towns ^a	Miejsco- wości wiejskie ^a Rural localities ^a	Sołectwa ^a Village admini- strator's offices ^a
			powiaty powiats	miasta na pra- wach powiatu cities with powiat status	gminy gminas			
1	POLSKA POLAND	312679	314	65	2479	908	52744	40540
2	Dolnośląskie	19947	26	3	169	91	2533	2307
	Podregiony: Subregions:							
3	jeleniogórski	5571	8	1	51	28	509	466
4	legnicko-głogowski	3472	5	1	29	11	467	434
5	wałbrzyski	4179	5	—	45	31	482	437
6	wrocławski	6432	8	—	43	20	1075	970
7	m. Wrocław	293	—	1	1	1	—	—
8	Kujawsko-pomorskie	17972	19	4	144	52	3601	2272
	Podregiony: Subregions:							
9	bydgosko-toruński	2917	2	2	19	5	407	256
10	grudziądzki	6808	8	1	56	16	1227	733
11	włocławski	8247	9	1	69	31	1967	1283
12	Lubelskie	25122	20	4	213	42	4054	3714
	Podregiony: Subregions:							
13	bialski	5977	4	1	43	6	799	670
14	chełmsko-zamojski	9291	6	2	77	15	1474	1353
15	lubelski	4221	4	1	41	9	756	750
16	puławski	5633	6	—	52	12	1025	941
17	Lubuskie	13988	12	2	83	42	1314	1022
	Podregiony: Subregions:							
18	gorzowski	6113	5	1	29	16	554	374
19	zielonogórski	7875	7	1	54	26	760	648
20	Łódzkie	18219	21	3	177	44	5022	3491
	Podregiony: Subregions:							
21	łódzki	2206	4	—	27	11	612	463
22	m. Łódź	293	—	1	1	1	—	—
23	piotrkowski	5972	5	1	53	11	1587	1052
24	sieradzki	5666	7	—	51	13	1622	1061
25	skierniewicki	4082	5	1	45	8	1201	915

a Stan w dniu 31 XII. b Według ewidencji geodezyjnej; obszar lądowy (łącznie z wodami śródlądowymi) oraz część morskich wód
a As of 31 XII. b According to geodetic register; land area (including inland waters) and part of internal waters; data of the Head

Sołtysi ^a Village administrators ^a		Ludność ^a Population ^a						Kobiety na 100 mężczyzn ^a Females per 100 males ^a	Lp. No.
		ogółem total	w wieku w % at age in %			na 1 km ² per 1 km ²	w miastach w % ogółu ludności in urban areas in % of total population		
ogółem total	w tym kobiety of which females		przedpro- dukcyjnym pre- -working	produk- cyjnym working	poproduk- cyjnym post- -working				
40389	14009	38538447	18,5	64,2	17,3	123	60,7	106,6	1
2305	974	2916577	17,2	65,3	17,5	146	69,8	107,9	2
465	210	581993	17,5	65,4	17,1	104	62,3	106,5	3
434	195	454789	18,5	65,6	15,9	131	71,3	105,7	4
437	185	682333	16,5	64,9	18,6	163	72,7	108,4	5
969	384	566227	19,5	65,4	15,1	88	38,9	103,7	6
—	—	631235	14,7	65,2	20,2	2156	100,0	114,3	7
2270	798	2098370	19,0	64,4	16,6	117	60,4	106,3	8
256	92	774317	17,7	64,7	17,6	266	78,8	110,3	9
733	269	539652	20,5	64,1	15,4	79	47,1	103,4	10
1281	437	784401	19,3	64,3	16,4	95	51,4	104,5	11
3699	1238	2171857	18,9	63,2	17,9	86	46,5	106,3	12
667	220	309560	20,0	63,0	17,0	52	39,4	102,7	13
1345	433	649203	18,7	63,1	18,3	70	38,0	105,0	14
749	270	717488	18,2	64,2	17,7	170	63,1	110,7	15
938	315	495606	19,5	62,0	18,5	88	37,9	103,9	16
1021	423	1023158	18,9	65,4	15,7	73	63,4	105,3	17
373	141	386904	18,9	65,6	15,5	63	64,6	104,6	18
648	282	636254	18,8	65,3	15,9	81	62,7	105,7	19
3482	1235	2533681	17,3	63,3	19,4	139	63,8	109,8	20
462	165	384235	17,5	63,6	18,9	174	63,0	110,1	21
—	—	725055	14,1	63,3	22,6	2472	100,0	119,8	22
1051	398	597681	19,1	63,6	17,3	100	50,3	105,1	23
1058	383	454940	19,0	63,0	18,0	80	38,2	103,9	24
911	289	371770	18,2	63,1	18,7	91	46,8	105,7	25

wewnętrznych; dane Głównego Urzędu Geodezji i Kartografii.
Office of Geodesy and Cartography.

III. WYBRANE DANE O PODREGIONACH (NTS 3) W 2011 R. (cd.)

SELECTED DATA ON SUBREGIONS (NTS 3) IN 2011 (cont.)

Lp. No.	WYSZCZEGÓLNIENIE SPECIFICATION	Powierz- chnia ^{ab} w km ² Total area ^{ab} in km ²	Jednostki podziału terytorialnego ^a Units of territorial division ^a			Miasta ^a Towns ^a	Miejsco- wości wiejskie ^a Rural localities ^a	Sołectwa ^a Village admini- strator's offices ^a
			powiaty powiats	miasta na pra- wach powiatu cities with powiat status	gminy gminas			
1	Małopolskie	15183	19	3	182	61	1967	1918
	Podregiony: Subregions:							
2	krakowski	4055	6	—	53	15	795	804
3	m. Kraków	327	—	1	1	1	—	—
4	nowosądecki	5470	5	1	58	15	499	486
5	oświęcimski	2726	5	—	39	18	343	289
6	tarnowski	2605	3	1	31	12	330	339
7	Mazowieckie	35558	37	5	314	85	8554	7321
	Podregiony: Subregions:							
8	ciechanowsko-płocki	7780	7	1	65	13	1965	1683
9	ostrołęcko-siedlecki	12090	10	2	91	17	2590	2282
10	radomski	5763	7	1	51	11	1407	1098
11	m.st. Warszawa	517	—	1	1	1	—	—
12	warszawski wschodni	5104	6	—	58	23	1211	1105
13	warszawski zachodni	4304	7	—	48	20	1381	1153
14	Opolskie	9412	11	1	71	35	1173	1031
	Podregiony: Subregions:							
15	nyski	4272	5	—	28	15	548	491
16	opolski	5140	6	1	43	20	625	540
17	Podkarpackie	17846	21	4	160	50	1661	1552
	Podregiony: Subregions:							
18	krośnieński	5538	6	1	43	12	545	438
19	przemyski	4292	4	1	39	11	421	395
20	rzeszowski	3552	5	1	38	12	286	300
21	tarnobrzeski	4464	6	1	40	15	409	419
22	Podlaskie	20187	14	3	118	40	3763	3289
	Podregiony: Subregions:							
23	białostocki	5132	2	1	26	14	1001	771
24	łomżyński	8818	7	1	57	16	1686	1563
25	suwalski	6237	5	1	35	10	1076	955
26	Pomorskie	18310	16	4	123	42	2868	1612
	Podregiony: Subregions:							
27	gdański	4444	5	—	38	12	684	490
28	ślupski	8184	5	1	38	13	1200	555
29	starogardzki	5268	6	—	44	14	984	567
30	trójmiejski	414	—	3	3	3	—	—

a Stan w dniu 31 XII. b Według ewidencji geodezyjnej; obszar lądowy (łącznie z wodami śródlądowymi) oraz część morskich wód
a As of 31 XII. b According to geodetic register; land area (including inland waters) and part of internal waters; data of the Head

Sołtysi ^a Village administrators ^a		Ludność ^a Population ^a						Kobiety na 100 mężczyzn ^a Females per 100 males ^a	Lp. No.
		ogółem total	w wieku w % at age in %			na 1 km ² per 1 km ²	w miastach w % ogółu ludności in urban areas in % of total population		
ogółem total	przedpro- dukcyjnym pre- -working		produk- cyjnym working	poproduk- cyjnym post- -working					
1917	579	3346796	19,6	63,5	16,9	220	49,1	106,1	1
803	267	698003	20,8	63,6	15,7	172	23,0	103,8	2
—	—	759137	15,4	64,7	19,9	2323	100,0	114,3	3
486	104	785894	22,9	62,3	14,9	144	33,4	103,0	4
289	111	639991	18,9	63,8	17,3	235	44,8	104,6	5
339	97	463771	20,2	63,2	16,5	178	37,4	104,0	6
7289	2625	5285604	18,6	63,3	18,1	149	64,2	108,9	7
1680	575	631010	19,5	63,6	16,9	81	45,9	104,4	8
2267	722	758056	20,5	62,9	16,6	63	37,9	101,9	9
1095	405	624600	19,5	63,5	17,0	108	49,5	104,0	10
—	—	1708491	15,5	63,0	21,5	3303	100,0	118,0	11
1099	457	786750	20,9	63,5	15,6	154	53,2	105,9	12
1148	466	776697	19,9	63,5	16,6	180	48,9	108,0	13
1028	418	1013950	16,8	65,4	17,8	108	52,3	106,8	14
491	180	403151	17,7	64,9	17,4	94	51,7	105,7	15
537	238	610799	16,2	65,8	18,0	119	52,7	107,6	16
1546	305	2128687	19,8	63,9	16,3	119	41,4	104,3	17
437	85	487033	19,8	63,8	16,4	88	34,2	104,1	18
393	68	398173	20,0	63,5	16,5	93	38,9	104,4	19
297	66	621843	20,0	63,8	16,2	175	43,0	105,3	20
419	86	621638	19,6	64,4	16,0	139	47,0	103,3	21
3240	777	1200982	18,6	63,7	17,7	59	60,3	104,9	22
765	219	509677	17,7	64,9	17,4	99	74,5	108,4	23
1528	377	412678	18,8	62,2	18,9	47	46,9	102,2	24
947	181	278627	20,0	63,6	16,5	45	54,2	102,7	25
1609	623	2283500	19,9	64,3	15,9	125	65,6	105,1	26
489	172	540477	23,4	64,2	12,3	122	39,8	101,4	27
555	236	490363	20,5	64,8	14,7	60	54,0	103,3	28
565	215	504620	21,5	64,5	13,9	96	53,6	102,3	29
—	—	748040	15,8	63,7	20,5	1805	100,0	111,0	30

wewnętrznych; dane Głównego Urzędu Geodezji i Kartografii.
Office of Geodesy and Cartography.

III. WYBRANE DANE O PODREGIONACH (NTS 3) W 2011 R. (cd.)

SELECTED DATA ON SUBREGIONS (NTS 3) IN 2011 (cont.)

Lp. No.	WYSZCZEGÓLNIENIE SPECIFICATION	Powierz- chnia ^{a,b} w km ² Total area ^{a,b} in km ²	Jednostki podziału terytorialnego ^a Units of territorial division ^a			Miasta ^a Towns ^a	Miejsco- wości wiejskie ^a Rural localities ^a	Sołectwa ^a Village admini- strator's offices ^a
			powiaty powiats	miasta na pra- wach powiatu cities with powiat status	gminy gminas			
1	Śląskie	12333	17	19	167	71	1298	1065
	Podregiony: Subregions:							
2	bielski	2354	3	1	38	10	167	154
3	bytomski	1575	2	2	19	8	128	102
4	częstochowski	3049	3	1	31	8	581	425
5	gliwicki	878	1	2	10	6	66	62
6	katowicki	380	—	6	6	6	—	—
7	rybnicki	1353	3	3	25	11	130	116
8	sosnowiecki	1800	2	3	21	14	178	163
9	tyski	944	3	1	17	8	48	43
10	Świętokrzyskie	11711	13	1	102	31	2566	2131
	Podregiony: Subregions:							
11	kielecki	5031	5	1	44	14	981	766
12	sandomiersko-jędrzejowski	6680	8	—	58	17	1585	1365
13	Warmińsko-mazurskie	24173	19	2	116	49	3891	2264
	Podregiony: Subregions:							
14	elbląski	7497	6	1	44	19	1245	745
15	ełcki	6347	6	—	25	10	998	632
16	olsztyński	10329	7	1	47	20	1648	887
17	Wielkopolskie	29826	31	4	226	109	5456	3859
	Podregiony: Subregions:							
18	kaliski	5784	7	1	50	18	1116	857
19	koniński	6397	6	1	58	24	1625	1096
20	leszczyński	5996	8	1	43	26	1051	759
21	piłski	6459	5	—	37	19	687	518
22	poznański	4928	5	—	37	21	977	629
23	m. Poznań	262	—	1	1	1	—	—
24	Zachodniopomorskie	22892	18	3	114	64	3023	1692
	Podregiony: Subregions:							
25	koszaliński	10402	8	1	49	25	1453	721
26	stargardzki	6838	6	—	38	21	951	570
27	m. Szczecin	301	—	1	1	1	—	—
28	szczeciński	5351	4	1	26	17	619	401

a Stan w dniu 31 XII. b Według ewidencji geodezyjnej; obszar lądowy (łącznie z wodami śródlądowymi) oraz część morskich wód
a As of 31 XII. b According to geodetic register; land area (including inland waters) and part of internal waters; data of the Head

Sołtysi ^a Village administrators ^a		Ludność ^a Population ^a						Kobiety na 100 mężczyzn ^a Females per 100 males ^a	Lp. No.
		ogółem total	w wieku w % at age in %			na 1 km ² per 1 km ²	w miastach w % ogółu ludności in urban areas in % of total population		
ogółem total	przedpro- dukcyjnym pre- -working		produk- cyjnym working	poproduk- cyjnym post- -working					
1059	384	4626357	17,1	64,8	18,1	375	77,7	107,1	1
152	45	662442	18,9	63,7	17,5	281	50,3	107,3	2
100	41	449553	16,9	64,6	18,4	285	79,4	106,6	3
423	158	529314	16,8	64,1	19,0	174	58,5	108,0	4
62	32	482429	16,4	65,3	18,3	549	89,4	106,8	5
—	—	762097	16,1	64,5	19,5	2005	100,0	108,6	6
116	39	640032	18,2	65,1	16,6	473	76,8	104,8	7
163	53	710208	15,4	65,4	19,2	395	88,4	108,5	8
43	16	390282	18,6	66,2	15,2	413	72,2	104,9	9
2120	794	1278116	17,9	63,5	18,7	109	45,0	104,7	10
761	329	781468	17,6	64,0	18,4	155	55,6	106,0	11
1359	465	496648	18,4	62,6	19,1	74	28,4	102,8	12
2264	904	1452596	19,6	65,3	15,2	60	59,4	104,1	13
745	288	537452	20,2	64,8	15,1	72	58,2	103,5	14
632	220	291261	20,2	64,9	14,9	46	57,9	101,9	15
887	396	623883	18,8	65,9	15,3	60	61,1	105,8	16
3852	1142	3455477	19,6	64,5	15,9	116	55,7	105,6	17
857	245	673001	19,7	63,8	16,5	116	47,3	105,1	18
1096	330	660778	20,0	64,1	15,9	103	47,3	103,9	19
759	173	551327	20,8	64,4	14,9	92	45,8	103,2	20
512	180	414463	20,6	64,7	14,7	64	54,5	102,7	21
628	214	602344	21,3	65,3	13,4	122	43,4	104,4	22
—	—	553564	15,3	64,9	19,8	2114	100,0	114,6	23
1688	790	1722739	18,2	65,4	16,4	75	68,8	105,3	24
721	328	604433	18,7	65,2	16,1	58	63,0	105,2	25
569	252	380260	19,3	65,5	15,3	56	55,7	102,2	26
—	—	409596	15,5	65,0	19,5	1363	100,0	110,2	27
398	210	328450	19,2	66,4	14,4	61	56,0	103,0	28

wewnętrznych; dane Głównego Urzędu Geodezji i Kartografii.
Office of Geodesy and Cartography.

III. WYBRANE DANE O PODREGIONACH (NTS 3) W 2011 R. (cd.)
 SELECTED DATA ON SUBREGIONS (NTS 3) IN 2011 (cont.)

Lp. No.	WYSZCZEGÓLNIENIE SPECIFICATION	Urodzenia żywe Live births		Zgony Deaths			
				ogółem total		w tym niemowląt of which infant deaths	
		w liczbach bezwzględ- nych in absolute numbers	na 1000 ludności per 1000 population	w liczbach bezwzględ- nych in absolute numbers	na 1000 ludności per 1000 population	w liczbach bezwzględ- nych in absolute numbers	na 1000 urodzeń żywych per 1000 live births
1	POLSKA POLAND	388416	10,1	375501	9,7	1836	4,7
2	Dolnośląskie	27660	9,5	29396	10,1	155	5,6
	Podregiony: Subregions:						
3	jeleniogórski	5089	8,7	6090	10,4	31	6,1
4	legnicko-głogowski	4561	10,0	4002	8,8	20	4,4
5	wałbrzyski	5896	8,6	7793	11,4	28	4,7
6	wrocławski	5864	10,4	5190	9,2	36	6,1
7	m. Wrocław	6250	9,9	6321	10,0	40	6,4
8	Kujawsko-pomorskie	20971	10,0	19663	9,4	126	6,0
	Podregiony: Subregions:						
9	bydgosko-toruński	7435	9,6	6902	8,9	42	5,6
10	grudziądzki	5776	10,7	4923	9,1	33	5,7
11	włocławski	7760	9,9	7838	10,0	51	6,6
12	Lubelskie	21363	9,8	22981	10,6	95	4,4
	Podregiony: Subregions:						
13	bialski	3256	10,5	3368	10,9	13	4,0
14	chełmsko-zamojski	5933	9,1	7285	11,2	26	4,4
15	lubelski	7318	10,2	7080	9,9	34	4,6
16	puławski	4856	9,8	5248	10,6	22	4,5
17	Lubuskie	10421	10,2	9648	9,4	58	5,6
	Podregiony: Subregions:						
18	gorzowski	4039	10,4	3541	9,2	21	5,2
19	zielonogórski	6382	10,0	6107	9,6	37	5,8
20	Łódzkie	23952	9,4	30816	12,1	107	4,5
	Podregiony: Subregions:						
21	łódzki	3620	9,4	4485	11,7	19	5,2
22	m. Łódź	6258	8,6	10369	14,2	25	4,0
23	piotrkowski	5937	9,9	6573	11,0	30	5,1
24	sieradzki	4475	9,8	5065	11,1	16	3,6
25	skierniewicki	3662	9,8	4324	11,6	17	4,6

Przyrost naturalny <i>Natural increase</i>		Migracje wewnętrzne ludności na pobyt stały <i>Internal migration of population for permanent residence</i>			Migracje zagraniczne ludności na pobyt stały <i>International migration of population for permanent residence</i>			Saldo migracji wewnętrznych i zagranicz- nych na pobyt stały na 1000 ludności	Lp. No.
w liczbach bezwzględ- nych <i>in absolute numbers</i>	na 1000 ludności per 1000 population	napiływ <i>inflow</i>	odpływ <i>outflow</i>	saldo migracji net migration	imigracja <i>immigration</i>	emigracja <i>emigration</i>	saldo migracji net migration	<i>Net internal and international migration for perman- ent residence per 1000 population</i>	
12915	0,3	419946	419946	x	15524	19858	-4334	-0,1	1
-1736	-0,6	35615	34056	1559	1660	2148	-488	0,4	2
-1001	-1,7	6440	7188	-748	271	549	-278	-1,8	3
559	1,2	5711	6413	-702	119	249	-130	-1,8	4
-1897	-2,8	6104	7222	-1118	361	619	-258	-2,0	5
674	1,2	10629	6856	3773	221	304	-83	6,5	6
-71	-0,1	6731	6377	354	688	427	261	1,0	7
1308	0,6	23172	24493	-1321	582	910	-328	-0,8	8
533	0,7	9491	8428	1063	219	359	-140	1,2	9
853	1,6	5851	6599	-748	154	317	-163	-1,7	10
-78	-0,1	7830	9466	-1636	209	234	-25	-2,1	11
-1618	-0,7	20235	25195	-4960	407	583	-176	-2,4	12
-112	-0,4	2811	3707	-896	37	55	-18	-2,9	13
-1352	-2,1	5846	7929	-2083	171	136	35	-3,1	14
238	0,3	7524	7832	-308	110	228	-118	-0,6	15
-392	-0,8	4054	5727	-1673	89	164	-75	-3,5	16
773	0,8	12625	13290	-665	528	693	-165	-0,8	17
498	1,3	4683	4858	-175	234	287	-53	-0,6	18
275	0,4	7942	8432	-490	294	406	-112	-0,9	19
-6864	-2,7	22693	24537	-1844	504	551	-47	-0,7	20
-865	-2,3	5847	4049	1798	70	68	2	4,7	21
-4111	-5,6	3896	5323	-1427	182	222	-40	-2,0	22
-636	-1,1	5294	6322	-1028	131	114	17	-1,7	23
-590	-1,3	4382	4941	-559	70	87	-17	-1,3	24
-662	-1,8	3274	3902	-628	51	60	-9	-1,7	25

III. WYBRANE DANE O PODREGIONACH (NTS 3) W 2011 R. (cd.)
 SELECTED DATA ON SUBREGIONS (NTS 3) IN 2011 (cont.)

Lp. No.	WYSZCZEGÓLNIENIE SPECIFICATION	Urodzenia żywe Live births		Zgony Deaths			
				ogółem total		w tym niemowląt of which infant deaths	
		w liczbach bezwzględ- nych in absolute numbers	na 1000 ludności per 1000 population	w liczbach bezwzględ- nych in absolute numbers	na 1000 ludności per 1000 population	w liczbach bezwzględ- nych in absolute numbers	na 1000 urodzeń żywych per 1000 live births
1	Małopolskie	35524	10,6	29727	8,9	152	4,3
	Podregiony: Subregions:						
2	krakowski	7729	11,1	6417	9,2	36	4,7
3	m. Kraków	7417	9,8	6995	9,2	30	4,0
4	nowosądecki	9365	11,9	6166	7,9	30	3,2
5	oświęcimski	6461	10,1	6119	9,6	35	5,4
6	tarnowski	4552	9,8	4030	8,7	21	4,6
7	Mazowieckie	57258	10,9	53080	10,1	195	3,4
	Podregiony: Subregions:						
8	ciechanowsko-płocki	6328	10,0	6573	10,4	27	4,3
9	ostrołęcko-siedlecki	8233	10,9	7832	10,3	24	2,9
10	radomski	6321	10,1	6523	10,4	25	4,0
11	m.st. Warszawa	18863	11,1	17586	10,3	65	3,4
12	warszawski wschodni	9178	11,7	7172	9,2	25	2,7
13	warszawski zachodni	8335	10,8	7394	9,6	29	3,5
14	Opolskie	8686	8,6	9719	9,6	33	3,8
	Podregiony: Subregions:						
15	nyski	3611	8,9	4118	10,2	19	5,3
16	opolski	5075	8,3	5601	9,2	14	2,8
17	Podkarpackie	21130	9,9	18214	8,6	112	5,3
	Podregiony: Subregions:						
18	krośnieński	4779	9,8	4211	8,6	26	5,4
19	przemyski	3886	9,8	3832	9,6	27	6,9
20	rzeszowski	6557	10,6	5144	8,3	33	5,0
21	tarnobrzeski	5908	9,5	5027	8,1	26	4,4
22	Podlaskie	11155	9,3	11647	9,7	54	4,8
	Podregiony: Subregions:						
23	białostocki	4789	9,4	4530	8,9	19	4,0
24	łomżyński	3793	9,2	4504	10,9	18	4,7
25	suwalski	2573	9,2	2613	9,4	17	6,6
26	Pomorskie	25059	11,0	19332	8,5	103	4,1
	Podregiony: Subregions:						
27	gdański	7120	13,3	3604	6,7	31	4,4
28	słupski	5257	10,7	4108	8,4	17	3,2
29	starogardzki	5738	11,4	4379	8,7	31	5,4
30	trójmiejski	6944	9,3	7241	9,7	24	3,5

Przyrost naturalny <i>Natural increase</i>		Migracje wewnętrzne ludności na pobyt stały <i>Internal migration of population for permanent residence</i>			Migracje zagraniczne ludności na pobyt stały <i>International migration of population for permanent residence</i>			Saldo migracji wewnętrznych i zagranicz- nych na pobyt stały na 1000 ludności	Lp. No.
w liczbach bezwzględ- nych <i>in absolute numbers</i>	na 1000 ludności <i>per 1000 population</i>	napływ <i>inflow</i>	odpływ <i>outflow</i>	saldo migracji <i>net migration</i>	imigracja <i>immigration</i>	emigracja <i>emigration</i>	saldo migracji <i>net migration</i>	<i>Net internal and international migration for perman- ent residence per 1000 population</i>	
5797	1,7	32186	28403	3783	2011	1494	517	1,3	1
1312	1,9	9397	5068	4329	255	162	93	6,4	2
422	0,6	7128	6483	645	673	343	330	1,3	3
3199	4,1	5999	6450	-451	459	310	149	-0,4	4
342	0,5	5772	6149	-377	168	202	-34	-0,6	5
522	1,1	3890	4253	-363	456	477	-21	-0,8	6
4178	0,8	68601	54901	13700	1441	787	654	2,7	7
-245	-0,4	6065	7292	-1227	79	53	26	-1,9	8
401	0,5	6807	8639	-1832	126	105	21	-2,4	9
-202	-0,3	4811	6398	-1587	72	76	-4	-2,5	10
1277	0,7	20700	14021	6679	805	382	423	4,2	11
2006	2,6	14104	8581	5523	143	65	78	7,2	12
941	1,2	16114	9970	6144	216	106	110	8,1	13
-1033	-1,0	10212	10876	-664	724	2318	-1594	-2,2	14
-507	-1,3	3978	4694	-716	234	565	-331	-2,6	15
-526	-0,9	6234	6182	52	490	1753	-1263	-2,0	16
2916	1,4	18662	20874	-2212	986	951	35	-1,0	17
568	1,2	3979	4829	-850	163	188	-25	-1,8	18
54	0,1	3428	4269	-841	133	106	27	-2,0	19
1413	2,3	6435	5625	810	232	177	55	1,4	20
881	1,4	4820	6151	-1331	458	480	-22	-2,2	21
-492	-0,4	11862	13760	-1898	511	587	-76	-1,6	22
259	0,5	5757	5390	367	321	286	35	0,8	23
-711	-1,7	3550	5044	-1494	101	159	-58	-3,8	24
-40	-0,1	2555	3326	-771	89	142	-53	-3,0	25
5727	2,5	30027	27409	2618	1376	1715	-339	1,0	26
3516	6,6	11084	6702	4382	171	255	-84	8,0	27
1149	2,3	5763	6606	-843	190	306	-116	-2,0	28
1359	2,7	5491	6004	-513	267	323	-56	-1,1	29
-297	-0,4	7689	8097	-408	748	831	-83	-0,7	30

III. WYBRANE DANE O PODREGIONACH (NTS 3) W 2011 R. (cd.)
 SELECTED DATA ON SUBREGIONS (NTS 3) IN 2011 (cont.)

Lp. No.	WYSZCZEGÓLNIENIE SPECIFICATION	Urodzenia żywe Live births		Zgony Deaths			
				ogółem total		w tym niemowląt of which infant deaths	
		w liczbach bezwzględ- nych in absolute numbers	na 1000 ludności per 1000 population	w liczbach bezwzględ- nych in absolute numbers	na 1000 ludności per 1000 population	w liczbach bezwzględ- nych in absolute numbers	na 1000 urodzeń żywych per 1000 live births
1	Śląskie	44803	9,7	47709	10,3	270	6,0
	Podregiony: Subregions:						
2	bielski	7009	10,6	6398	9,7	41	5,8
3	bytomski	4221	9,4	4760	10,6	18	4,3
4	częstochowski	4734	8,9	5818	11,0	30	6,3
5	gliwicki	4493	9,3	4794	9,9	26	5,8
6	katowicki	7153	9,4	8795	11,5	54	7,5
7	rybnicki	6583	10,3	5563	8,7	45	6,8
8	sosnowiecki	6259	8,8	8350	11,7	29	4,6
9	tyski	4351	11,2	3231	8,3	27	6,2
10	Świętokrzyskie	11600	9,1	13725	10,7	70	6,0
	Podregiony: Subregions:						
11	kielecki	7112	9,1	7839	10,0	41	5,8
12	sandomiersko-jędrzejowski . .	4488	9,0	5886	11,8	29	6,5
13	Warmińsko-mazurskie	14750	10,2	12940	8,9	70	4,7
	Podregiony: Subregions:						
14	elbląski	5581	10,4	4867	9,0	27	4,8
15	ełcki	2940	10,1	2591	8,9	10	3,4
16	olsztyński	6229	10,0	5482	8,8	33	5,3
17	Wielkopolskie	38082	11,0	30755	8,9	139	3,7
	Podregiony: Subregions:						
18	kaliski	7093	10,5	6416	9,5	22	3,1
19	koniński	7059	10,7	5948	9,0	33	4,7
20	leszczyński	6361	11,6	4777	8,7	27	4,2
21	pilski	4420	10,7	3643	8,8	16	3,6
22	poznański	7310	12,2	4575	7,7	21	2,9
23	m. Poznań	5839	10,5	5396	9,7	20	3,4
24	Zachodniopomorskie	16002	9,3	16149	9,4	97	6,1
	Podregiony: Subregions:						
25	koszaliński	5724	9,5	5480	9,1	38	6,6
26	stargardzki	3698	9,7	3671	9,6	21	5,7
27	m. Szczecin	3455	8,4	4136	10,1	21	6,1
28	szczeciński	3125	9,5	2862	8,7	17	5,4

Przyrost naturalny <i>Natural increase</i>		Migracje wewnętrzne ludności na pobyt stały <i>Internal migration of population for permanent residence</i>			Migracje zagraniczne ludności na pobyt stały <i>International migration of population for permanent residence</i>			Saldo migracji wewnętrznych i zagranicz- nych na pobyt stały na 1000 ludności	Lp. No.
w liczbach bezwzględ- nych <i>in absolute numbers</i>	na 1000 ludności per 1000 population	napływ <i>inflow</i>	odpływ <i>outflow</i>	saldo migracji net migration	imigracja <i>immigration</i>	emigracja <i>emigration</i>	saldo migracji net migration	<i>Net internal and international migration for perman- ent residence per 1000 population</i>	
-2906	-0,6	43733	47385	-3652	2165	4185	-2020	-1,2	1
611	0,9	7122	6172	950	401	332	69	1,5	2
-539	-1,2	4293	4363	-70	206	778	-572	-1,4	3
-1084	-2,0	4337	4524	-187	176	205	-29	-0,4	4
-301	-0,6	3774	4875	-1101	246	638	-392	-3,1	5
-1642	-2,1	7111	8812	-1701	330	821	-491	-2,9	6
1020	1,6	6064	6996	-932	455	775	-320	-2,0	7
-2091	-2,9	6470	7419	-949	197	275	-78	-1,4	8
1120	2,9	4562	4224	338	154	361	-207	0,3	9
-2125	-1,7	10705	13113	-2408	391	288	103	-1,8	10
-727	-0,9	6442	7689	-1247	289	205	84	-1,5	11
-1398	-2,8	4263	5424	-1161	102	83	19	-2,3	12
1810	1,2	16220	19172	-2952	764	808	-44	-2,1	13
714	1,3	5050	6666	-1616	185	305	-120	-3,2	14
349	1,2	3274	3854	-580	271	140	131	-1,5	15
747	1,2	7896	8652	-756	308	363	-55	-1,3	16
7327	2,1	42330	40443	1887	725	1207	-482	0,4	17
677	1,0	6156	6634	-478	215	217	-2	-0,7	18
1111	1,7	6945	7528	-583	120	155	-35	-0,9	19
1584	2,9	6241	6447	-206	125	170	-45	-0,5	20
777	1,9	4204	4862	-658	76	176	-100	-1,8	21
2735	4,6	13391	7326	6065	69	129	-60	10,0	22
443	0,8	5393	7646	-2253	120	360	-240	-4,5	23
-147	-0,1	21068	22039	-971	749	633	116	-0,5	24
244	0,4	7529	8219	-690	301	328	-27	-1,2	25
27	0,1	4445	5529	-1084	161	139	22	-2,8	26
-681	-1,7	3564	3671	-107	144	5	139	0,1	27
263	0,8	5530	4620	910	143	161	-18	2,7	28

III. WYBRANE DANE O PODREGIONACH (NTS 3) W 2011 R. (cd.)
 SELECTED DATA ON SUBREGIONS (NTS 3) IN 2011 (cont.)

Lp. No.	WYSZCZEGÓLNIENIE SPECIFICATION	Pobór wody na potrzeby gospodarki narodowej i ludności na 1 km ² w dam ³ <i>Water withdrawal for needs of the national economy and population per 1 km² in dam³</i>	Ścieki przemysłowe i komunalne oczyszczane w % ścieków wymagających oczyszczania <i>Industrial and municipal wastewater treated in % of waste requiring treatment</i>	Ludność korzystająca ^a z oczyszczalni ścieków w % ludności ogółem <i>Population connected to^a wastewater treatment plants in % of total population</i>	Emisja przemysłowych zanieczyszczeń powietrza ^b w tys. t <i>Emission of industrial air pollutants^b in thous. t</i>		Redu przem zanieczy powietrza zanieczy wytwó <i>Reduction air pollutants pollutants</i>
					pyłowych particulates	gazowych (bez dwutlenku węglu) gases (excluding carbon dioxide)	pyłowych particulates
1	POLSKA POLAND	35,7	92,3	65,7	57,5	1664,9	99,7
2	Dolnośląskie	23,3	97,0	76,8	4,1	75,8	99,9
	Podregiony: <i>Subregions:</i>						
3	jeleniogórski	16,2	91,7	73,1	1,8	50,2	99,9
4	legnicko-głogowski	18,2	99,4	84,9	1,2	11,5	99,7
5	wałbrzyski	7,1	99,0	71,3	0,6	3,5	93,8
6	wrocławski	28,6	99,4	55,0	0,2	3,4	99,2
7	m. Wrocław	334,9	100,0	100,0	0,3	7,1	99,5
8	Kujawsko-pomorskie	14,0	97,5	70,2	4,1	53,4	99,2
	Podregiony: <i>Subregions:</i>						
9	bydgosko-toruński	21,4	95,0	85,3	1,0	12,8	99,0
10	grudziądzki	10,5	100,0	65,6	0,6	5,1	98,8
11	włocławski	14,3	97,9	58,5	2,5	35,5	99,3
12	Lubelskie	14,7	99,7	53,3	2,4	33,8	98,5
	Podregiony: <i>Subregions:</i>						
13	białski	7,5	99,9	51,0	0,2	1,2	89,7
14	chełmsko-zamojski	8,0	98,7	47,0	0,6	11,3	99,4
15	lubelski	14,5	100,0	66,0	0,6	4,3	95,9
16	puławski	33,5	99,9	44,5	1,1	17,0	97,8
17	Lubuskie	7,4	98,3	68,0	1,3	23,1	99,0
	Podregiony: <i>Subregions:</i>						
18	gorzowski	6,7	99,8	73,3	0,4	3,6	96,6
19	zielonogórski	7,9	97,0	64,8	0,8	19,5	99,2
20	Łódzkie	18,3	99,6	67,3	3,9	168,9	99,9
	Podregiony: <i>Subregions:</i>						
21	łódzki	12,5	99,8	57,7	0,2	2,1	98,0
22	m. Łódź	72,4	99,9	99,3	0,3	13,9	99,8
23	piotrkowski	29,7	99,1	59,4	2,3	136,8	99,9
24	sieradzki	6,7	99,6	48,2	0,8	13,6	98,0
25	skierniewicki	17,0	99,9	50,8	0,3	2,5	87,4

a Dane szacunkowe. b Z zakładów szczególnie uciążliwych dla czystości powietrza. c Bez odpadów zebranych selektywnie. d Stan
 a Estimated data. b By plants generating substantial air pollution. c Excluding waste collected separately. d As of 31 XII; including this

Klasa słownych szczeń w % szczeń rzecznych ^b <i>of industrial in % of produced^b</i>	Odpady wytworzone (w ciągu roku; z wyłączeniem odpadów komunalnych) <i>Generated waste (during the year; excluding municipal waste)</i>		Odpady komunalne zebrane ^{ac} <i>Municipal waste collected^{ac}</i>			Nakłady na środki trwałe (ceny bieżące) na 1 mieszkańca w zł <i>Outlays on fixed assets (current prices) per capita in zł</i>		Powierzchnia o szczegól- nych walo- rach przy- rodniczych prawnie chroniona ^d w % powierzchni ogólnej <i>Legally protected areas possessing unique environmental value^d in % of total area</i>	Lp. No.
			ogółem w tys. t <i>total in thous. t</i>	w tym unieszkodli- wione w kom- postowniach i spalarniach w % zebranych <i>of which treated in composting and incine- ration plants in % of collected</i>	na 1 mieszkańca w kg <i>per capita in kg</i>				
gazowych (bez dwutlenku węgla) <i>gases (excluding carbon dioxide)</i>	ogółem w tys. t <i>total in thous. t</i>	w tym poddane odzyskowi w % <i>of which recovered in %</i>				służące ochronie środowiska <i>in environ- mental protection</i>	służące gospodarce wodnej <i>in water management</i>		
60,2	123524,1	71,8	8843,5	17,3	230	316	81	32,5	1
92,3	35059,2	69,0	849,4	18,5	291	268	110	18,6	2
58,8	2913,4	98,1	160,4	49,6	275	282	123	11,8	3
98,6	29862,3	64,9	148,1	44,4	326	168	45	24,4	4
4,4	1142,0	95,1	198,9	1,0	291	204	68	25,1	5
25,8	613,3	66,5	121,9	7,4	216	306	237	17,7	6
0,6	528,2	90,0	220,2	0,4	349	364	76	6,3	7
42,4	2479,8	83,9	474,4	27,7	226	245	72	31,8	8
10,8	407,1	82,1	228,7	21,5	296	210	77	36,8	9
6,0	696,6	84,3	98,2	30,7	182	197	94	50,5	10
51,3	1376,1	84,1	147,6	35,2	188	312	52	14,5	11
84,2	5196,8	60,8	313,1	3,6	144	245	69	22,7	12
0,0	90,8	95,8	29,1	—	94	249	70	15,5	13
1,7	419,4	96,9	71,7	0,0	110	217	67	22,7	14
9,3	4383,9	55,2	152,7	2,8	213	194	30	21,7	15
91,3	302,7	81,0	59,6	11,8	120	354	129	31,1	16
19,0	1135,4	95,0	275,8	22,4	270	220	143	38,9	17
1,8	189,8	77,0	103,0	20,6	266	111	56	49,7	18
21,6	945,6	98,7	172,7	23,5	271	287	196	30,5	19
68,2	7916,3	16,6	570,4	27,0	225	619	28	19,7	20
15,9	208,8	95,8	100,6	30,1	262	601	33	25,7	21
19,1	455,5	85,0	217,4	12,0	299	242	12	9,4	22
72,3	6905,3	6,1	104,7	36,3	175	910	41	16,6	23
0,0	149,9	90,2	76,0	42,2	167	182	27	23,3	24
2,7	196,8	86,4	71,5	38,7	192	1441	35	17,0	25

w dniu 31 XII; łącznie z tą częścią obszarów Natura 2000, która mieści się w granicach obszarów prawnie chronionych.
part of Natura 2000 sites, which is located within the legally protected areas.

III. WYBRANE DANE O PODREGIONACH (NTS 3) W 2011 R. (cd.)
 SELECTED DATA ON SUBREGIONS (NTS 3) IN 2011 (cont.)

Lp. No.	WYSZCZEGÓLNIENIE SPECIFICATION	Pobór wody na potrzeby gospodarki narodowej i ludności na 1 km ² w dam ³ <i>Water withdrawal for needs of the national economy and population per 1 km² in dam³</i>	Ścieki przemysłowe i komunalne oczyszczane w % ścieków wymagających oczyszczania <i>Industrial and municipal wastewater treated in % of waste requiring treatment</i>	Ludność korzystająca ^a z oczyszczalni ścieków w % ludności ogółem <i>Population connected to^a wastewater treatment plants in % of total population</i>	Emisja przemysłowych zanieczyszczeń powietrza ^b w tys. t <i>Emission of industrial air pollutants^b in thous. t</i>		Redu przemys zanieczy powietrza zanieczy wytwó <i>Reduction air pollutants pollutants</i>
					pyłowych particulates	gazowych (bez dwutlenku węgla) gases (excluding carbon dioxide)	
1	Małopolskie	35,7	98,5	56,9	3,9	134,7	99,5
	Podregiony: <i>Subregions:</i>						
2	krakowski	75,4	94,6	37,6	0,3	7,7	99,7
3	m. Kraków	217,8	99,9	91,0	1,9	38,6	98,9
4	nowosądecki	5,4	99,4	47,9	0,4	2,4	98,2
5	oświęcimski	37,3	98,5	52,2	1,1	73,1	99,7
6	tarnowski	13,0	97,2	51,8	0,3	12,9	99,7
7	Mazowieckie	77,9	78,5	52,6	4,9	161,6	99,7
	Podregiony: <i>Subregions:</i>						
8	ciechanowsko-płocki	8,4	99,9	50,1	1,1	36,1	70,3
9	ostrołęcko-siedlecki	54,4	99,5	46,3	0,9	31,9	99,7
10	radomski	280,6	99,8	58,5	1,3	54,9	99,8
11	m.st. Warszawa	550,8	53,1	51,4	1,0	34,1	99,8
12	warszawski wschodni	16,1	99,8	51,5	0,3	2,0	87,6
13	warszawski zachodni	14,4	99,7	59,9	0,4	2,6	94,2
14	Opolskie	12,9	85,7	68,1	2,5	65,1	99,9
	Podregiony: <i>Subregions:</i>						
15	nyski	9,4	96,2	66,3	0,4	2,7	86,1
16	opolski	15,8	84,3	69,2	2,1	62,5	99,9
17	Podkarpackie	17,2	98,2	66,2	2,0	20,5	99,5
	Podregiony: <i>Subregions:</i>						
18	krośnieński	3,5	96,2	62,4	0,4	2,9	89,5
19	przemyski	7,9	99,6	70,4	0,1	1,3	98,0
20	rzeszowski	9,0	96,6	69,2	0,4	3,2	94,9
21	tarnobrzeski	49,6	99,7	63,3	1,0	13,1	99,7
22	Podlaskie	4,7	100,0	63,6	1,0	9,2	99,0
	Podregiony: <i>Subregions:</i>						
23	białostocki	7,0	100,0	78,0	0,2	3,9	99,4
24	łomżyński	3,4	100,0	49,4	0,4	2,6	90,3
25	suwalski	4,5	100,0	58,3	0,4	2,8	99,4
26	Pomorskie	13,4	99,6	80,8	2,8	36,3	99,1
	Podregiony: <i>Subregions:</i>						
27	gdański	7,2	99,4	66,9	0,3	1,2	70,9
28	ślupski	3,8	99,1	82,0	0,4	2,7	83,7
29	starogardzki	13,6	100,0	71,6	1,2	12,9	99,3
30	trójmiejski	269,6	99,4	96,3	1,0	19,5	99,2

a Dane szacunkowe. b Z zakładów szczególnie uciążliwych dla czystości powietrza. c Bez odpadów zebranych selektywnie. d Stan
 a Estimated data. b By plants generating substantial air pollution. c Excluding waste collected separately. d As of 31 XII; including this

kacja słowych szczeń w % szczeń rzonych ^b <i>of industrial in % of produced^b</i>	Odpady wytworzone (w ciągu roku; z wyłączeniem odpadów komunalnych) <i>Generated waste (during the year; excluding municipal waste)</i>		Odpady komunalne zebrane ^{ac} <i>Municipal waste collected^{ac}</i>			Nakłady na środki trwałe (ceny bieżące) na 1 mieszkańca w zł <i>Outlays on fixed assets (current prices) per capita in zł</i>		Powierzchnia o szczegól- nych walo- rach przy- rodniczych prawnie chroniona ^d w % powierzchni ogólnej <i>Legally protected areas possessing unique environmental value^d in % of total area</i>	Lp. No.
			ogółem w tys. t <i>total in thous. t</i>	w tym unieszkodli- wione w kom- postowniach i spalarniach w % zebranych <i>of which treated in composting and incine- ration plants in % of collected</i>	na 1 mieszkańca w kg <i>per capita in kg</i>				
gazowych (bez dwutlenku węgla) <i>gases (excluding carbon dioxide)</i>	ogółem w tys. t <i>total in thous. t</i>	w tym poddane odzyskowi w % <i>of which recovered in %</i>				służące ochronie środowiska <i>in environ- mental protection</i>	służące gospodarce wodnej <i>in water management</i>		
47,8	6654,3	91,5	636,8	4,6	191	238	178	52,1	1
45,9	375,1	71,3	97,2	2,1	140	318	75	36,3	2
0,6	1259,3	84,6	241,7	4,7	319	234	89	14,9	3
28,7	778,5	83,9	114,2	5,3	146	217	129	78,3	4
59,7	4002,6	96,7	116,0	6,1	181	179	417	20,4	5
36,6	238,8	95,9	67,7	4,6	146	244	233	59,3	6
42,5	7560,6	53,2	1289,0	29,0	244	249	57	29,7	7
28,6	534,9	85,7	124,6	46,7	197	310	93	43,6	8
45,3	780,3	89,2	110,0	0,7	145	278	73	14,2	9
51,1	1200,3	71,3	89,9	34,2	144	246	39	26,1	10
33,1	4029,4	26,0	592,5	34,6	348	239	24	23,6	11
20,7	617,4	95,0	151,1	13,5	193	195	63	43,1	12
59,5	398,3	95,0	220,9	26,6	286	246	93	37,5	13
69,5	971,4	82,9	236,0	8,1	232	310	105	27,2	14
6,6	106,8	94,0	79,6	17,8	197	202	174	24,5	15
70,3	864,6	81,5	156,4	3,1	256	382	59	29,5	16
38,2	2093,7	94,8	332,7	8,2	156	245	60	44,7	17
38,6	114,6	78,2	70,5	30,8	145	210	52	74,9	18
0,5	96,0	91,6	62,7	0,0	157	221	20	47,7	19
4,2	319,9	83,8	104,0	2,8	168	166	48	37,6	20
44,9	1563,2	98,4	95,5	3,0	154	366	105	10,0	21
13,7	707,6	90,7	237,0	29,3	197	205	64	32,0	22
15,6	176,5	86,9	109,0	33,7	214	194	67	30,0	23
3,7	229,9	85,1	67,8	19,7	164	243	76	21,7	24
18,9	301,2	97,2	60,2	32,0	216	168	39	48,1	25
73,0	2400,7	89,9	622,2	31,2	273	331	83	32,7	26
3,8	97,3	65,6	114,1	17,2	213	451	103	44,1	27
1,2	442,7	86,9	110,2	27,4	225	233	37	26,2	28
59,8	1146,7	91,5	111,5	9,5	221	195	88	33,5	29
80,1	714,0	92,6	286,3	46,7	383	400	96	28,0	30

w dniu 31 XII; łącznie z tą częścią obszarów Natura 2000, która mieści się w granicach obszarów prawnie chronionych.
part of Natura 2000 sites, which is located within the legally protected areas.

III. WYBRANE DANE O PODREGIONACH (NTS 3) W 2011 R. (cd.)
 SELECTED DATA ON SUBREGIONS (NTS 3) IN 2011 (cont.)

Lp. No.	WYSZCZEGÓLNIENIE SPECIFICATION	Pobór wody na potrzeby gospodarki narodowej i ludności na 1 km ² w dam ³ <i>Water withdrawal for needs of the national economy and population per 1 km² in dam³</i>	Ścieki przemysłowe i komunalne oczyszczane w % ścieków wymagających oczyszczania <i>Industrial and municipal wastewater treated in % of waste requiring treatment</i>	Ludność korzystająca ^a z oczyszczalni ścieków w % ludności ogółem <i>Population connected to^a wastewater treatment plants in % of total population</i>	Emisja przemysłowych zanieczyszczeń powietrza ^b w tys. t <i>Emission of industrial air pollutants^b in thous. t</i>		Redu przemy zanieczy powietrza zanieczy wytwó <i>Reduction air pollutants pollutants</i>
					pyłowych particulates	gazowych (bez dwutlenku węglu) gases (excluding carbon dioxide)	
1	Śląskie	38,4	82,0	72,8	12,7	656,0	99,7
	Podregiony: <i>Subregions:</i>						
2	bielski	67,3	93,4	61,8	0,6	6,1	99,2
3	bytomski	22,4	88,8	77,5	0,6	6,8	99,1
4	częstochowski	13,5	66,8	61,9	0,5	7,6	99,5
5	gliwicki	28,5	66,7	86,5	0,7	78,7	98,9
6	katowicki	38,2	73,2	84,2	1,3	108,2	99,4
7	rybnicki	27,6	63,7	61,8	2,0	144,8	99,8
8	sosnowiecki	46,4	93,5	75,0	5,5	154,2	99,6
9	tyski	82,7	96,8	75,9	1,6	149,7	99,8
10	Świętokrzyskie	117,3	74,1	51,1	2,7	87,8	99,8
	Podregiony: <i>Subregions:</i>						
11	kielecki	10,9	76,8	60,6	1,2	33,6	99,1
12	sandomiersko-jędrzejowski	197,4	67,2	36,1	1,6	54,2	99,9
13	Warmińsko-mazurskie	6,0	99,7	72,1	1,2	8,8	97,5
	Podregiony: <i>Subregions:</i>						
14	elbląski	8,2	99,2	69,8	0,5	3,6	98,2
15	ełcki	3,2	99,9	71,8	0,3	1,4	86,9
16	olsztyński	6,0	100,0	74,1	0,5	3,8	97,7
17	Wielkopolskie	61,7	99,8	63,3	5,2	86,1	99,7
	Podregiony: <i>Subregions:</i>						
18	kaliski	12,2	99,6	54,8	0,5	18,1	91,3
19	koniński	244,3	99,9	56,5	3,1	51,3	99,8
20	leszczyński	9,0	99,6	57,1	0,4	4,1	93,9
21	piłski	10,2	99,8	65,7	0,4	2,8	98,1
22	poznański	12,6	99,5	58,8	0,2	2,8	94,6
23	m. Poznań	100,4	99,9	90,6	0,5	6,9	99,6
24	Zachodniopomorskie	75,0	99,3	80,3	2,9	43,8	99,6
	Podregiony: <i>Subregions:</i>						
25	koszaliński	4,5	100,0	80,9	1,1	2,9	99,5
26	stargardzki	5,8	96,2	72,8	0,3	1,8	94,9
27	m. Szczecin	492,3	98,9	91,3	0,3	5,6	99,5
28	szczeciński	276,8	99,9	74,0	1,2	33,5	99,8

a Dane szacunkowe. *b* Z zakładów szczególnie uciążliwych dla czystości powietrza. *c* Bez odpadów zebranych selektywnie. *d* Stan
a Estimated data. *b* By plants generating substantial air pollution. *c* Excluding waste collected separately. *d* As of 31 XII; including this

Kłasy słownych szczeń w % szczeń rzonych ^b <i>of industrial in % of produced^b</i>	Odpady wytworzone (w ciągu roku; z wyłączeniem odpadów komunalnych) <i>Generated waste (during the year; excluding municipal waste)</i>		Odpady komunalne zebrane ^{ac} <i>Municipal waste collected^{ac}</i>			Nakłady na środki trwałe (ceny bieżące) na 1 mieszkańca w zł <i>Outlays on fixed assets (current prices) per capita in zł</i>		Powierzchnia o szczegól- nych walo- rach przy- rodniczych prawnie chroniona ^d w % powierzchni ogólnej <i>Legally protected areas possessing unique environmental value^d in % of total area</i>	Lp. No.
			ogółem w tys. t <i>total in thous. t</i>	w tym unieszkod- liwione w kom- postowniach i spalarniach w % zebranych <i>of which treated in composting and incine- ration plants in % of collected</i>	na 1 mieszkańca w kg <i>per capita in kg</i>				
gazowych (bez dwutlenku węgla) <i>gases (excluding carbon dioxide)</i>	ogółem w tys. t <i>total in thous. t</i>	w tym poddane odzyskowi w % <i>of which recovered in %</i>				służące ochronie środowiska <i>in environ- mental protection</i>	służące gospodarce wodnej <i>in water management</i>		
30,5	35181,1	87,5	1221,4	10,7	264	326	58	22,1	1
2,7	500,6	74,4	122,7	2,3	186	361	84	40,2	2
90,7	1411,9	97,2	113,5	0,9	252	267	44	18,4	3
1,1	318,9	97,6	98,3	56,8	186	222	50	19,3	4
0,8	4296,5	70,6	146,3	1,8	303	242	41	10,4	5
15,1	5674,5	98,3	274,8	20,2	360	314	36	1,8	6
22,9	8109,3	94,2	160,9	3,3	252	267	95	28,1	7
39,9	6158,2	94,2	201,9	2,5	284	408	54	21,3	8
27,3	8711,2	76,8	103,0	1,9	264	549	54	4,6	9
42,5	1876,8	97,5	179,9	3,9	141	616	68	64,5	10
16,6	768,8	95,9	132,4	3,4	169	276	38	83,7	11
51,8	1108,0	98,6	47,5	5,2	95	1150	114	50,1	12
2,8	901,0	84,5	299,0	0,2	206	269	77	46,7	13
0,6	608,9	90,9	110,6	0,5	206	274	87	42,3	14
1,3	96,4	65,1	50,4	—	173	466	110	59,5	15
5,3	195,7	74,3	138,0	0,0	221	172	54	42,1	16
59,8	5832,0	66,5	824,7	9,8	239	343	81	31,8	17
1,9	292,3	91,5	132,2	25,9	197	266	45	40,5	18
70,4	3212,9	43,4	131,6	10,2	199	670	56	30,6	19
5,7	867,2	95,1	112,8	18,9	205	283	122	32,9	20
27,6	293,9	94,9	90,6	1,9	219	161	54	35,3	21
3,0	588,3	94,5	147,5	5,9	247	311	153	18,7	22
35,5	577,4	96,5	210,0	0,6	379	274	56	1,5	23
47,9	7557,4	51,1	481,9	17,5	280	418	88	21,1	24
0,8	530,7	95,1	152,6	51,0	253	308	112	26,1	25
0,0	406,5	97,7	93,7	2,4	246	197	84	21,1	26
6,1	246,1	67,9	142,3	1,9	347	562	27	5,7	27
54,3	6374,1	43,8	93,2	1,7	284	696	125	12,0	28

w dniu 31 XII; łącznie z tą częścią obszarów Natura 2000, która mieści się w granicach obszarów prawnie chronionych.
part of Natura 2000 sites, which is located within the legally protected areas.

III. WYBRANE DANE O PODREGIONACH (NTS 3) W 2011 R. (cd.)

SELECTED DATA ON SUBREGIONS (NTS 3) IN 2011 (cont.)

Lp. No.	WYSZCZEGÓLNIENIE SPECIFICATION	Przestępstwa stwierdzone ^a w zakończonych postępowaniach przygotowawczych <i>Ascertained crimes^a in completed preparatory proceedings</i>					ogółem <i>total</i>		rolnictwo, leśnictwo, łowiectwo i rybactwo <i>agriculture, forestry and fishing</i>
		ogółem <i>total</i>			w tym o charakterze <i>of which</i>				
		w liczbach bezwzględnych <i>in absolute numbers</i>	na 10 tys. ludności <i>per 10 thous. population</i>	wskaznik wykrywalności sprawców przestępstw stwierdzonych w % <i>rate of detectability of delinquents in ascertained crimes in %</i>	kryminalnym <i>criminal</i>	gospodarczym <i>economic</i>	ogółem <i>total</i>		
1	POLSKA POLAND	1159554	301	68,7	794102	151655	13911,2	2379,6	
2	Dolnośląskie	113332	389	68,1	83504	11816	1011,3	88,4	
	Podregiony: <i>Subregions:</i>								
3	jeleniogórski	19306	331	75,9	13085	1836	166,4	21,5	
4	legnicko-głogowski	18984	417	74,9	13209	2684	160,3	14,8	
5	wałbrzyski	24452	358	77,2	16344	4028	184,2	18,8	
6	wrocławski	13707	243	80,2	9011	1018	191,3	31,3	
7	m. Wrocław	36883	585	50,0	31855	2250	309,1	2,0	
8	Kujawsko-pomorskie	59130	282	70,2	38488	8908	683,6	107,6	
	Podregiony: <i>Subregions:</i>								
9	bydgosko-toruński	25175	326	63,4	17576	4289	296,5	13,2	
10	grudziądzki	12092	224	76,2	7251	1405	155,4	37,2	
11	włocławski	21863	278	74,8	13661	3214	231,7	57,2	
12	Lubelskie	51471	237	73,9	32307	5614	803,6	308,0	
	Podregiony: <i>Subregions:</i>								
13	białski	8034	259	83,0	4178	738	103,9	43,9	
14	chełmsko-zamojski	14233	219	84,0	7689	2168	234,8	115,5	
15	lubelski	20146	281	60,7	15051	1971	279,1	61,3	
16	puławski	9058	182	79,7	5389	737	185,8	87,3	
17	Lubuskie	41065	401	77,7	25236	6660	324,6	36,0	
	Podregiony: <i>Subregions:</i>								
18	gorzowski	16118	417	77,2	9831	2668	129,8	15,4	
19	zielonogórski	24947	392	78,0	15405	3992	194,8	20,6	
20	Łódzkie	73919	291	65,8	50782	8345	933,6	179,2	
	Podregiony: <i>Subregions:</i>								
21	łódzki	9275	242	72,1	6348	659	123,3	18,6	
22	m. Łódź	28524	392	50,8	22854	3445	299,7	2,2	
23	piotrkowski	15884	265	74,9	9819	2325	211,7	51,0	
24	sieradzki	10864	238	79,3	5932	1224	164,9	58,5	
25	skierniewicki	9372	252	75,2	5829	692	134,0	48,9	

a Przez Policję i prokuraturę. *b* Stan w dniu 31 XII. *c* Według faktycznego miejsca pracy i rodzaju działalności; z pracującymi
a By the Police and prosecutor's office. *b* As of 31 XII. *c* By actual workplace and kind of activity; with the employed persons on

Pracujący ^{bc} w tys. Employed persons ^{bc} in thous.				Bezrobotni zarejestrowani ^b Registered unemployed persons ^b					Stopa bezrobocia rejestrowanego ^b w % Registered unemployment rate ^b in %	Lp. No.
przemysł i budownictwo industry and construction	handel; naprawa pojazdów samocho- dowych ^Δ ; transport i gospodarka maga- zynowa; zakwatero- wanie i gastrono- mia ^Δ ; informacja i komunikacja trade; repair of motor vehicles ^Δ ; transportation and storage; accommoda- tion and catering ^Δ ; information and communication	działalność finansowa i ubezpie- czeniowa; obsługa ryнку nierucho- mości ^Δ financial and insurance activities; real estate activities	pozostałe usługi other services	ogółem total	w tym kobiety of which women	z liczby ogółem — w % of total — in %				
						pozosta- jący bez pracy dłużej niż 1 rok out of work for longer than 1 year	w wieku aged			
				w tys. in thous.			do 25 lat up to 25 years	50 lat i więcej 50 years and more		
3808,1	3395,6	545,0	3782,9	1982,7	1060,2	34,6	21,0	22,3	12,5	1
321,1	255,5	43,6	302,7	143,6	76,4	32,3	16,7	28,1	12,4	2
54,5	38,3	4,6	47,5	35,2	18,0	33,2	16,8	28,1	17,5	3
60,7	34,9	5,4	44,5	23,0	13,3	32,6	20,4	23,2	12,6	4
63,4	44,1	5,7	52,2	43,9	22,7	30,3	15,9	28,1	19,3	5
78,6	41,5	3,4	36,5	25,2	13,7	33,4	20,0	25,9	11,6	6
63,9	96,7	24,5	122,0	16,2	8,7	33,4	8,3	38,3	5,0	7
206,1	161,0	25,1	183,8	139,6	78,3	36,9	21,8	20,0	17,0	8
92,8	82,7	14,5	93,3	31,1	16,9	27,4	17,3	23,9	9,5	9
49,9	30,2	4,0	34,1	40,8	23,4	37,0	24,9	18,9	20,8	10
63,4	48,1	6,6	56,4	67,7	37,9	41,2	22,0	19,0	22,6	11
143,5	144,3	20,5	187,3	122,4	62,2	39,7	23,6	18,0	13,2	12
16,5	19,5	1,9	22,1	19,5	9,7	44,2	23,8	18,5	15,8	13
33,9	34,9	4,1	46,4	40,3	20,3	35,9	24,3	17,2	14,7	14
58,1	63,1	11,8	84,8	34,7	18,1	40,6	19,7	20,1	11,1	15
35,0	26,8	2,7	34,0	27,9	14,0	40,8	27,4	16,1	13,1	16
104,1	82,2	10,4	91,9	59,1	32,7	27,1	19,6	24,1	15,4	17
41,7	31,1	4,3	37,3	21,8	11,9	26,7	20,9	25,6	14,4	18
62,4	51,1	6,1	54,6	37,4	20,9	27,3	18,9	23,2	16,1	19
265,4	214,4	32,2	242,4	138,7	71,1	35,1	18,5	26,0	12,9	20
44,5	31,0	3,7	25,5	22,8	11,1	34,7	16,0	27,6	15,6	21
77,3	87,7	18,9	113,6	37,0	18,5	35,8	10,8	33,6	11,0	22
67,8	43,4	4,3	45,2	35,0	18,8	34,0	20,5	22,4	14,2	23
45,2	27,7	2,7	30,8	25,3	12,8	36,0	25,6	21,2	13,3	24
30,6	24,6	2,6	27,3	18,5	9,9	34,8	23,3	22,5	12,1	25

w gospodarstwach indywidualnych w rolnictwie (dane szacunkowe).
private farms in agriculture (estimated data).

III. WYBRANE DANE O PODREGIONACH (NTS 3) W 2011 R. (cd.)

SELECTED DATA ON SUBREGIONS (NTS 3) IN 2011 (cont.)

Lp. No.	WYSZCZEGÓLNIENIE SPECIFICATION	Przestępstwa stwierdzone ^a w zakończonych postępowaniach przygotowawczych <i>Ascertained crimes^a in completed preparatory proceedings</i>					ogółem <i>total</i>	rolnictwo, leśnictwo, łowiectwo i rybactwo <i>agriculture, forestry and fishing</i>
		ogółem <i>total</i>			w tym o charakterze <i>of which</i>			
		w liczbach bezwzględnych <i>in absolute numbers</i>	na 10 tys. ludności <i>per 10 thous. population</i>	wskaznik wykrywalności sprawców przestępstw stwierdzonych w % <i>rate of detectability of delinquents in ascertained crimes in %</i>	kryminalnym <i>criminal</i>	gospodarczym <i>economic</i>		
1	Małopolskie	98443	295	68,1	72693	11378	1240,8	272,6
2	Podregiony: <i>Subregions:</i>							
3	krakowski	13028	187	68,5	9431	1095	224,8	72,7
4	m. Kraków	37585	496	57,2	31889	2550	381,7	4,4
5	nowosądecki	19686	251	75,3	12508	3166	267,2	98,8
6	oświęcimski	15811	247	73,4	10356	2894	202,8	38,7
7	tarnowski	12333	266	82,3	8509	1673	164,3	58,0
8	Mazowieckie	142551	270	61,1	102858	12964	2262,1	300,6
9	Podregiony: <i>Subregions:</i>							
10	ciechanowsko-płocki	14100	223	74,6	8818	1792	210,0	57,4
11	ostrołęcko-siedlecki	18309	241	72,6	11226	2093	261,0	99,0
12	radomski	14750	236	73,9	9301	1524	194,8	62,1
13	m.st. Warszawa	57644	338	48,0	47673	4485	1075,2	5,1
14	warszawski wschodni	18685	239	67,3	12361	1425	229,4	36,0
15	warszawski zachodni	19063	247	63,3	13479	1645	291,7	41,0
16	Opolskie	31355	309	73,5	19433	5149	314,2	50,6
17	Podregiony: <i>Subregions:</i>							
18	nyski	13291	329	80,1	7691	2570	106,1	21,1
19	opolski	18064	295	68,7	11742	2579	208,1	29,5
20	Podkarpackie	38790	182	73,8	24138	3820	794,7	259,8
21	Podregiony: <i>Subregions:</i>							
22	krośnieński	8786	180	76,5	5578	1041	182,7	65,1
23	przemyski	6935	174	78,4	4048	698	140,2	58,2
24	rzeszowski	11356	183	66,5	7404	692	249,1	69,3
25	tarnobrzeski	11713	188	76,2	7108	1389	222,7	67,2
26	Podlaskie	25588	213	70,3	16387	2451	403,1	126,6
27	Podregiony: <i>Subregions:</i>							
28	bialostocki	10818	212	64,1	7459	949	172,7	30,4
29	łomżyński	8581	207	74,8	5274	763	140,3	61,4
30	suwalski	6189	222	75,1	3654	739	90,1	34,8
31	Pomorskie	74488	327	65,4	48598	15794	744,3	66,3
32	Podregiony: <i>Subregions:</i>							
33	gdański	13939	260	64,4	9648	1592	147,2	21,5
34	śląpski	13069	267	71,8	8731	1416	148,1	21,1
35	starogardzki	12617	250	69,0	8334	1995	141,9	21,6
36	trójmiejski	34863	466	62,1	21885	10791	307,1	2,1

a Przez Policję i prokuraturę. b Stan w dniu 31 XII. c Według faktycznego miejsca pracy i rodzaju działalności; z pracującymi
 a By the Police and prosecutor's office. b As of 31 XII. c By actual workplace and kind of activity; with the employed persons on

Pracujący ^{bc} w tys. Employed persons ^{bc} in thous.				Bezrobotni zarejestrowani ^b Registered unemployed persons ^b					Stopa bezrobocia rejestrowanego ^b w % Registered unemployment rate ^b in %	Lp. No.
przemysł i budownictwo industry and construction	handel; naprawa pojazdów samocho- dowych ^Δ ; transport i gospodarka maga- zynowa; zakwatero- wanie i gastrono- mia ^Δ ; informacja i komunikacja trade; repair of motor vehicles ^Δ ; transportation and storage; accommoda- tion and catering ^Δ ; information and communication	działalność finansowa i ubezpie- czenia; obsługa ryнку nierucho- mości ^Δ financial and insurance activities; real estate activities	pozostałe usługi other services	ogółem total	w tym kobiety of which women	z liczby ogółem — w % of total — in %				
						pozosta- jący bez pracy dłużej niż 1 rok out of work for longer than 1 year	w wieku aged			
				w tys. in thous.			do 25 lat up to 25 years	50 lat i więcej 50 years and more		
306,8	295,5	37,5	328,4	145,1	78,8	34,3	26,2	18,1	10,5	1
57,0	49,0	3,0	43,1	27,8	14,6	35,1	29,5	17,5	11,0	2
82,0	120,0	23,2	152,1	19,4	9,9	28,1	12,1	27,6	4,8	3
56,2	53,9	4,1	54,2	44,2	23,9	37,7	28,8	15,1	14,2	4
73,1	43,3	4,6	43,1	29,9	16,9	32,2	24,9	19,6	12,8	5
38,5	29,3	2,6	35,9	23,8	13,4	34,9	30,9	14,9	12,7	6
449,4	656,7	153,3	702,1	246,7	122,2	39,1	19,1	24,2	9,8	7
55,0	42,2	4,8	50,6	42,8	22,5	37,7	22,1	20,9	16,9	8
53,5	49,4	4,5	54,6	46,5	23,6	40,7	26,9	18,8	15,1	9
44,8	37,3	3,9	46,7	60,1	29,3	46,0	19,2	22,5	23,6	10
154,6	364,9	124,3	426,3	41,6	20,2	37,8	8,4	32,9	3,7	11
70,0	60,7	6,8	55,9	30,4	14,1	31,5	19,7	26,1	11,7	12
71,5	102,2	9,0	68,0	25,3	12,6	33,0	16,7	27,7	8,0	13
100,1	67,9	8,5	87,1	48,0	26,2	30,5	19,9	25,8	13,3	14
32,1	22,4	2,8	27,7	24,1	13,0	30,8	19,2	25,8	18,5	15
68,0	45,5	5,7	59,4	23,9	13,2	30,3	20,7	25,8	10,3	16
196,7	145,4	15,8	177,0	146,2	77,4	41,6	23,8	16,8	15,5	17
44,4	30,8	2,9	39,5	35,5	19,1	41,8	21,8	16,8	16,3	18
25,0	23,5	2,5	31,0	31,6	16,3	47,0	23,3	16,0	18,4	19
58,9	52,1	6,7	62,1	38,2	19,8	40,3	24,0	17,3	13,3	20
68,4	39,0	3,7	44,4	40,9	22,2	38,6	25,7	17,0	15,5	21
83,1	81,4	10,7	101,3	65,9	31,7	39,1	22,4	23,0	14,1	22
37,5	44,4	6,2	54,2	28,4	13,3	40,8	18,5	25,1	14,1	23
27,6	21,6	2,5	27,2	20,2	10,0	37,4	25,7	20,8	12,6	24
18,0	15,4	2,0	19,9	17,3	8,5	38,4	24,7	22,1	16,1	25
217,9	207,0	38,4	214,7	106,7	60,6	29,5	22,1	22,0	12,5	26
49,1	40,7	3,1	32,8	22,4	13,1	27,8	26,6	19,5	13,2	27
48,0	33,9	5,7	39,4	35,3	19,7	35,2	21,9	22,2	19,2	28
50,7	30,8	4,6	34,2	31,6	18,1	28,9	24,8	20,0	18,2	29
70,1	101,6	25,0	108,3	17,4	9,7	20,9	11,8	28,4	5,4	30

w gospodarstwach indywidualnych w rolnictwie (dane szacunkowe).
private farms in agriculture (estimated data).

III. WYBRANE DANE O PODREGIONACH (NTS 3) W 2011 R. (cd.)

SELECTED DATA ON SUBREGIONS (NTS 3) IN 2011 (cont.)

Lp. No.	WYSZCZEGÓLNIENIE SPECIFICATION	Przestępstwa stwierdzone ^a w zakończonych postępowaniach przygotowawczych <i>Ascertained crimes^a in completed preparatory proceedings</i>							rolnictwo, leśnictwo, łowiectwo i rybactwo <i>agriculture, forestry and fishing</i>
		ogółem <i>total</i>			w tym o charakterze <i>of which</i>				
		w liczbach bezwzględnych <i>in absolute numbers</i>	na 10 tys. ludności <i>per 10 thous. population</i>	wskaznik wykrywalności sprawców przestępstw stwierdzonych w % <i>rate of detectability of delinquents in ascertained crimes in %</i>	kryminalnym <i>criminal</i>	gospodarczym <i>economic</i>	ogółem <i>total</i>		
1	Śląskie Podregiony: <i>Subregions:</i>	172073	372	64,4	123660	27321	1648,1	102,5	
2	bielski	18151	274	65,6	12135	3465	248,4	27,3	
3	bytomski	17089	380	74,2	10849	4388	126,1	6,7	
4	częstochowski	13865	262	72,7	9070	1693	183,7	26,7	
5	gliwicki	20784	430	58,1	16177	2243	178,3	5,9	
6	katowicki	43241	566	57,9	33493	6394	333,6	1,7	
7	rybnicki	19044	298	68,3	13943	1907	197,5	13,4	
8	sosnowiecki	28210	396	66,0	19752	5198	219,2	12,8	
9	tyski	11689	300	63,5	8241	2033	161,3	8,0	
10	Świętokrzyskie Podregiony: <i>Subregions:</i>	34321	268	79,9	17453	7820	462,8	149,7	
11	kielecki	21045	269	74,2	12702	3072	269,9	51,3	
12	sandomiersko-jędrzejowski	13276	267	89,1	4751	4748	192,9	98,4	
13	Warmińsko-mazurskie Podregiony: <i>Subregions:</i>	39193	270	72,1	26618	4465	422,9	69,6	
14	elbląski	14865	276	75,5	10049	1904	153,1	26,3	
15	ełcki	6990	240	75,7	4524	679	76,2	16,5	
16	olsztyński	17338	278	67,7	12045	1882	193,6	26,8	
17	Wielkopolskie Podregiony: <i>Subregions:</i>	101372	294	75,2	68017	13501	1350,2	212,2	
18	kaliski	16857	251	81,6	9620	2243	246,3	59,4	
19	koniński	17629	267	83,4	10068	3188	218,3	53,7	
20	leszczyński	12528	228	87,7	6965	2771	207,2	45,9	
21	pilski	11943	288	82,6	7776	1236	130,7	25,7	
22	poznański	15495	259	77,4	11174	1483	234,9	25,7	
23	m. Poznań	26920	486	55,6	22414	2580	312,8	1,8	
24	Zachodniopomorskie Podregiony: <i>Subregions:</i>	62463	363	71,1	43930	5649	511,3	49,9	
25	koszaliński	19414	321	76,2	12199	2117	171,9	21,5	
26	stargardzki	14355	377	72,3	10315	824	94,1	16,0	
27	m. Szczecin	17929	437	63,2	13999	2001	154,7	1,5	
28	szczeciński	10765	328	73,8	7417	707	90,6	10,9	

a Przez Policję i prokuraturę. *b* Stan w dniu 31 XII. *c* Według faktycznego miejsca pracy i rodzaju działalności; z pracującymi
a By the Police and prosecutor's office. *b* As of 31 XII. *c* By actual workplace and kind of activity; with the employed persons on

Pracujący ^{bc} w tys. Employed persons ^{bc} in thous.				Bezrobotni zarejestrowani ^b Registered unemployed persons ^b					Stopa bezrobocia rejestrowanego ^b w % Registered unemployment rate ^b in %	Lp. No.
przemysł i budownictwo industry and construction	handel; naprawa pojazdów samocho- dowych ^Δ ; transport i gospodarka maga- zynowa; zakwatero- wanie i gastrono- mia ^Δ ; informacja i komunikacja trade; repair of motor vehicles ^Δ ; transportation and storage; accommoda- tion and catering ^Δ ; information and communication	działalność finansowa i ubezpie- czeniowa; obsługa ryнку nierucho- mości ^Δ financial and insurance activities; real estate activities	pozostałe usługi other services	ogółem total	w tym kobiety of which women	z liczby ogółem — w % of total — in %				
						pozosta- jący bez pracy dłużej niż 1 rok out of work for longer than 1 year	w wieku aged			
				w tys. in thous.			do 25 lat up to 25 years	50 lat i więcej 50 years and more		
608,5	421,9	63,3	451,9	186,2	104,4	29,8	18,5	23,7	10,2	1
90,7	64,0	5,7	60,7	25,7	13,8	33,7	19,0	23,9	9,4	2
42,6	35,0	4,3	37,5	22,2	12,6	36,8	19,8	22,7	15,0	3
64,4	42,9	4,5	45,2	31,1	15,5	36,0	15,7	25,9	14,5	4
66,1	45,7	6,3	54,3	17,6	10,3	29,2	18,2	24,6	9,0	5
100,5	93,2	23,5	114,7	24,8	14,1	21,0	17,5	23,1	6,9	6
83,0	47,0	6,0	48,1	20,2	13,1	25,1	24,8	18,5	9,3	7
79,4	60,3	7,6	59,1	34,0	18,7	28,6	16,1	25,4	13,4	8
81,8	33,8	5,4	32,3	10,6	6,3	22,2	21,4	23,6	6,2	9
109,9	88,4	9,4	105,4	83,2	42,9	35,1	21,9	20,1	15,2	10
76,9	62,5	7,1	72,1	54,4	27,6	33,4	18,7	22,1	16,8	11
33,0	25,9	2,3	33,3	28,8	15,3	38,2	27,8	16,4	13,0	12
126,4	92,0	13,5	121,4	107,3	58,4	32,7	21,4	21,3	20,2	13
51,6	31,8	3,8	39,6	38,8	21,8	34,5	22,7	19,9	20,2	14
21,2	15,5	2,0	21,0	24,9	13,5	31,3	22,1	22,1	24,6	15
53,6	44,7	7,7	60,8	43,6	23,2	31,9	19,9	22,3	18,4	16
429,8	338,5	43,0	326,7	135,0	78,4	29,1	24,2	19,7	9,1	17
84,6	49,7	4,3	48,3	26,8	16,0	27,5	26,2	18,9	9,8	18
68,1	46,1	4,7	45,7	36,5	20,9	36,1	25,4	16,6	14,3	19
72,3	43,4	5,6	40,0	20,0	11,8	25,0	27,7	19,6	8,8	20
43,0	29,1	3,1	29,8	23,8	13,6	30,2	23,5	20,4	15,4	21
93,9	70,2	4,8	40,3	16,2	9,7	26,0	23,3	22,1	6,5	22
67,9	100,0	20,5	122,6	11,6	6,3	20,4	12,3	26,5	3,6	23
139,3	143,5	19,8	158,8	108,9	58,6	33,2	17,7	26,4	17,6	24
49,7	45,5	5,5	49,7	44,5	23,7	32,1	17,7	27,2	20,6	25
28,6	22,3	2,5	24,7	27,7	15,3	33,6	21,3	22,8	22,8	26
30,8	52,2	9,3	60,9	16,9	8,5	32,2	10,9	31,0	9,9	27
30,2	23,5	2,5	23,5	19,7	11,1	35,8	18,7	25,9	17,9	28

w gospodarstwach indywidualnych w rolnictwie (dane szacunkowe).
private farms in agriculture (estimated data).

III. WYBRANE DANE O PODREGIONACH (NTS 3) W 2011 R. (cd.)

SELECTED DATA ON SUBREGIONS (NTS 3) IN 2011 (cont.)

Lp. No.	WYSZCZEGÓLNIENIE SPECIFICATION	Przeciętne miesięczne wynagrodzenia brutto ^a Average monthly gross wages and salaries ^a		Sieć rozdzielcza ^b w km Distribution systems ^b in km			
				wodociągowa water-line system		kanalizacyjna ^c sewerage system ^c	
		w zł in zł	Polska=100 Poland=100	ogółem total	na 100 km ² per 100 km ²	ogółem total	na 100 km ² per 100 km ²
1	POLSKA POLAND	3625,21	100,0	278300,4	89,0	117745,6	37,7
2	Dolnośląskie	3587,25	99,0	14345,2	71,9	8733,2	43,8
	Podregiony: Subregions:						
3	jeleniogórski	3030,82	83,6	3402,3	61,1	2459,5	44,2
4	legnicko-głogowski	4238,64	116,9	2495,1	71,8	1910,3	55,0
5	wałbrzyski	3178,25	87,7	2618,4	62,7	1421,1	34,0
6	wrocławski	3197,45	88,2	4554,0	70,8	2076,6	32,3
7	m. Wrocław	3827,68	105,6	1275,4	435,6	865,7	295,6
8	Kujawsko-pomorskie	3062,32	84,5	22133,2	123,2	6959,4	38,7
	Podregiony: Subregions:						
9	bydgosko-toruński	3279,74	90,5	3942,7	135,2	2295,4	78,7
10	grudziądzki	2829,77	78,1	8131,0	119,4	2481,7	36,5
11	włocławski	2863,54	79,0	10059,5	122,0	2182,3	26,5
12	Lubelskie	3257,14	89,8	19856,4	79,0	4853,6	19,3
	Podregiony: Subregions:						
13	bialski	2999,58	82,7	3973,3	66,5	980,0	16,4
14	chełmsko-zamojski	2923,32	80,6	5985,7	64,4	1533,4	16,5
15	lubelski	3551,29	98,0	5171,1	122,5	1371,5	32,5
16	puławski	3013,12	83,1	4726,3	83,9	968,7	17,2
17	Lubuskie	3073,95	84,8	6550,6	46,8	2991,5	21,4
	Podregiony: Subregions:						
18	gorzowski	3065,04	84,5	2504,1	41,0	1140,1	18,7
19	zielonogórski	3079,78	85,0	4046,5	51,4	1851,4	23,5
20	Łódzkie	3245,97	89,5	21991,8	120,7	5182,5	28,4
	Podregiony: Subregions:						
21	łódzki	2894,52	79,8	3328,7	150,9	710,1	32,2
22	m. Łódź	3427,06	94,5	1288,8	439,5	1103,3	376,2
23	piotrkowski	3521,42	97,1	6257,2	104,8	1549,4	25,9
24	sieradzki	2784,94	76,8	6266,7	110,6	1154,0	20,4
25	skierniewicki	2945,41	81,2	4850,4	118,8	665,7	16,3

a Bez podmiotów gospodarczych o liczbie pracujących do 9 osób. b Stan w dniu 31 XII. c Oraz kolektory. d Łącznie z przy odbiorcami.

a Excluding economic entities employing up to 9 persons. b As of 31 XII. c And collectors. d Including connections leading to

		Przyłącza prowadzące do budynków mieszkalnych ^b <i>Connections leading to residential buildings^b</i>			Zużycie w gospodarstwach domowych w hm ³ <i>Consumption in households in hm³</i>		Zużycie energii elektrycznej w gospodar- stwach do- mowych w miastach w GWh <i>Consumption of electricity in households in urban areas in GWh</i>	Lp. No.
gazowa <i>gas-line system</i>		wodociągowe <i>water-line system</i>	kanalizacyjne <i>sewerage system</i>	gazowe ^d <i>gas-line system^d</i>	wody z wodociągów <i>water from water-line system</i>	gazu z sieci ^e <i>gas from gas-line system^e</i>		
ogółem <i>total</i>	na 100 km ² <i>per 100 km²</i>							
115640,9	37,0	5063038	2493943	2504394	1202,0	3857,1	18109,5	1
6255,7	31,4	312772	182408	143324	91,9	327,3	1545,5	2
1099,8	19,7	69090	44003	22764	15,6	56,6	253,3	3
1165,1	33,5	47590	32569	21958	13,6	53,6	206,9	4
1372,7	32,8	63099	36927	38472	18,4	66,3	329,0	5
1236,5	19,2	98231	40952	23049	17,8	48,9	151,9	6
1381,6	471,8	34762	27957	37081	26,5	101,9	604,5	7
2630,2	14,6	260157	134732	65581	67,3	125,7	859,1	8
1333,5	45,7	67281	47947	33199	26,1	71,0	416,9	9
523,6	7,7	74690	38725	12732	16,3	23,2	163,7	10
773,1	9,4	118186	48060	19650	24,8	31,5	278,5	11
7126,8	28,4	350498	105387	133359	57,7	153,7	681,3	12
243,8	4,1	58114	22917	5866	7,9	6,0	86,3	13
2230,5	24,0	109526	31427	39399	14,5	33,0	164,0	14
2573,7	61,0	91404	25941	47791	22,3	79,7	317,2	15
2078,7	36,9	91454	25102	40303	13,0	34,9	113,8	16
2867,8	20,5	125099	60007	51117	30,7	127,5	464,3	17
1269,4	20,8	45736	25458	20810	11,8	35,3	186,9	18
1598,3	20,3	79363	34549	30307	18,9	92,2	277,4	19
3248,0	17,8	373255	121286	64979	87,5	141,9	1282,7	20
1023,7	46,4	72843	18773	20081	12,6	34,0	221,6	21
1087,2	370,7	25258	19181	26257	29,9	71,6	624,7	22
682,5	11,4	114033	37024	12731	18,5	24,3	192,7	23
178,2	3,1	96736	28692	1693	13,3	2,1	123,4	24
276,4	6,8	64385	17616	4217	13,1	9,9	120,2	25

łączami prowadzącymi do budynków niemieszkalnych. *e* W jednostkach naturalnych, według których następuje rozliczenie *non-residential buildings. e Consumption of gas in natural units on the basis of which settlements with clients occur.*

III. WYBRANE DANE O PODREGIONACH (NTS 3) W 2011 R. (cd.)

SELECTED DATA ON SUBREGIONS (NTS 3) IN 2011 (cont.)

Lp. No.	WYSZCZEGÓLNIENIE SPECIFICATION	Przeciętne miesięczne wynagrodzenia brutto ^a Average monthly gross wages and salaries ^a		Sieć rozdzielcza ^b w km Distribution systems ^b in km			
				wodociągowa water-line system		kanalizacyjna ^c sewerage system ^c	
		w zł in zł	Polska=100 Poland=100	ogółem total	na 100 km ² per 100 km ²	ogółem total	na 100 km ² per 100 km ²
1	Małopolskie	3332,98	91,9	17697,9	116,6	10649,2	70,1
	Podregiony: Subregions:						
2	krakowski	3169,45	87,4	6644,1	163,9	2620,1	64,6
3	m. Kraków	3722,48	102,7	1300,8	398,0	1296,9	396,8
4	nowosądecki	2801,48	77,3	2750,8	50,3	3073,4	56,2
5	oświęcimski	3034,39	83,7	3772,3	138,4	1747,2	64,1
6	tarnowski	2992,46	82,5	3229,9	124,0	1911,6	73,4
7	Mazowieckie	4504,66	124,3	41077,6	115,5	11307,9	31,8
	Podregiony: Subregions:						
8	ciechanowsko-płocki	3572,04	98,5	10103,1	129,9	1271,5	16,3
9	ostrolęcko-siedlecki	3125,97	86,2	10163,2	84,1	1776,6	14,7
10	radomski	3207,74	88,5	5559,7	96,5	1706,1	29,6
11	m.st. Warszawa	4936,36	136,2	2121,8	410,2	1957,2	378,4
12	warszawski wschodni	3391,03	93,5	6134,3	120,2	1972,4	38,6
13	warszawski zachodni	3847,37	106,1	6995,5	162,6	2624,1	61,0
14	Opolskie	3249,58	89,6	6914,0	73,5	3320,0	35,3
	Podregiony: Subregions:						
15	nycki	2927,49	80,8	2587,0	60,6	1097,0	25,7
16	opolski	3385,41	93,4	4327,0	84,2	2223,0	43,2
17	Podkarpackie	3023,21	83,4	13460,9	75,4	13780,0	77,2
	Podregiony: Subregions:						
18	krośnieński	2796,37	77,1	1605,5	29,0	3198,3	57,8
19	przemyski	2949,43	81,4	2902,4	67,6	3214,2	74,9
20	rzeszowski	3220,79	88,8	4046,8	114,0	4170,3	117,5
21	tarnobrzegi	2985,28	82,3	4906,2	109,9	3197,2	71,6
22	Podlaskie	3178,15	87,7	12585,7	62,3	2857,7	14,2
	Podregiony: Subregions:						
23	białostocki	3255,08	89,8	3353,8	65,3	1256,0	24,5
24	łomżyński	3062,15	84,5	5167,2	58,6	874,8	9,9
25	suwalski	3147,96	86,8	4064,7	65,2	726,9	11,7
26	Pomorskie	3567,49	98,4	14316,0	78,2	8291,8	45,3
	Podregiony: Subregions:						
27	gdański	3018,67	83,3	4927,0	110,9	2561,3	57,6
28	słupski	2924,93	80,7	3825,3	46,7	2559,2	31,3
29	starogardzki	3080,90	85,0	4000,7	75,9	1836,4	34,9
30	trójmiejski	4189,86	115,6	1563,0	377,2	1334,9	322,1

a Bez podmiotów gospodarczych o liczbie pracujących do 9 osób. b Stan w dniu 31 XII. c Oraz kolektory. d Łącznie z przy odbiorcami.

a Excluding economic entities employing up to 9 persons. b As of 31 XII. c And collectors. d Including connections leading to

		Przylącza prowadzące do budynków mieszkalnych ^b <i>Connections leading to residential buildings^b</i>			Zużycie w gospodarstwach domowych w hm ³ <i>Consumption in households in hm³</i>		Zużycie energii elektrycznej w gospodar- stwach do- mowych w miastach w GWh <i>Consumption of electricity in households in urban areas in GWh</i>	Lp. No.
gazowa <i>gas-line system</i>		wodociągowe <i>water-line system</i>	kanalizacyjne <i>sewerage system</i>	gazowe ^d <i>gas-line system^d</i>	wody z wodociągów <i>water from water-line system</i>	gazu z sieci ^e <i>gas from gas-line system^e</i>		
ogółem <i>total</i>	na 100 km ² <i>per 100 km²</i>							
20787,3	136,9	422500	228258	408219	88,9	392,5	1463,3	1
6079,8	150,0	146045	56997	124998	17,1	96,3	147,8	2
1526,6	467,1	39114	36206	36412	35,4	124,6	782,6	3
4475,1	81,8	65600	63879	77839	11,3	57,5	222,1	4
4045,9	148,5	106673	38232	85355	15,4	56,3	204,7	5
4659,9	178,9	65068	32944	83615	9,7	57,9	106,0	6
12768,2	35,9	693718	279378	362725	192,7	775,4	3105,1	7
809,2	10,4	111487	30558	19145	21,2	33,0	193,3	8
1024,9	8,5	142315	43978	22035	22,4	35,0	205,7	9
1106,5	19,2	104039	34935	27961	17,8	47,7	210,1	10
2746,6	531,0	58460	36291	96583	84,4	240,2	1699,3	11
2977,5	58,3	125506	55672	86108	20,5	166,4	405,3	12
4103,5	95,4	151911	77944	110893	26,5	253,2	391,5	13
1516,9	16,1	158458	79982	39574	29,4	72,0	428,5	14
593,1	13,9	57117	26226	17638	11,3	29,1	163,1	15
923,9	18,0	101341	53756	21936	18,1	42,9	265,5	16
16692,6	93,5	299677	231423	342554	47,3	244,6	537,4	17
3945,1	71,2	39942	58199	89074	6,1	60,6	99,8	18
2813,4	65,5	64380	49125	58279	9,5	43,1	99,7	19
5413,7	152,5	97473	70862	104761	16,2	78,5	174,1	20
4520,5	101,2	97882	53237	90440	15,4	62,4	163,8	21
1004,2	5,0	183501	78453	23961	37,1	43,8	470,6	22
785,6	15,3	63477	36889	18732	15,5	36,5	240,5	23
206,7	2,3	79253	24294	5221	13,2	7,3	129,5	24
12,0	0,2	40771	17270	8	8,4	0,0	100,6	25
4732,4	25,8	250521	166190	103944	74,9	207,8	1238,2	26
1702,8	38,3	85950	50149	30099	17,1	48,3	186,4	27
650,3	7,9	55271	42132	15551	15,5	26,8	187,8	28
959,3	18,2	61189	35643	19688	14,5	31,2	193,6	29
1419,9	342,7	48111	38266	38606	27,7	101,5	670,4	30

łączami prowadzącymi do budynków niemieszkalnych. ^e W jednostkach naturalnych, według których następuje rozliczenie non-residential buildings. ^e Consumption of gas in natural units on the basis of which settlements with clients occur.

III. WYBRANE DANE O PODREGIONACH (NTS 3) W 2011 R. (cd.)

SELECTED DATA ON SUBREGIONS (NTS 3) IN 2011 (cont.)

Lp. No.	WYSZCZEGÓLNIENIE SPECIFICATION	Przeciętne miesięczne wynagrodzenia brutto ^a Average monthly gross wages and salaries ^a		Sieć rozdzielcza ^b w km Distribution systems ^b in km			
				wodociągowa water-line system		kanalizacyjna ^c sewerage system ^c	
		w zł in zł	Polska=100 Poland=100	ogółem total	na 100 km ² per 100 km ²	ogółem total	na 100 km ² per 100 km ²
1	Śląskie	3794,62	104,7	20085,1	162,9	12241,8	99,3
	Podregiony: Subregions:						
2	bielski	3332,71	91,9	3650,8	155,1	2591,2	110,1
3	bytomski	3106,61	85,7	1836,9	116,6	1296,8	82,3
4	częstochoowski	3021,20	83,3	3412,4	111,9	1404,0	46,0
5	gliwicki	3748,67	103,4	1376,1	156,6	808,4	92,0
6	katowicki	4551,91	125,6	1644,9	432,8	1393,8	366,8
7	rybnicki	4201,50	115,9	2963,0	219,1	1880,5	139,0
8	sosnowiecki	3604,29	99,4	2874,4	159,8	1166,8	64,9
9	tyski	3237,93	89,3	2326,6	246,4	1700,3	180,1
10	Świętokrzyskie	3137,91	86,6	12812,5	109,4	4246,6	36,3
	Podregiony: Subregions:						
11	kielecki	3134,45	86,5	5914,9	117,6	2471,0	49,1
12	sandomiersko-jędrzejowski	3145,71	86,8	6897,6	103,3	1775,6	26,6
13	Warmińsko-mazurskie	3019,37	83,3	14473,0	59,9	5358,3	22,2
	Podregiony: Subregions:						
14	elbląski	2827,54	78,0	5206,6	69,5	1829,0	24,4
15	elcki	2806,10	77,4	3156,7	49,7	1240,5	19,5
16	olsztyński	3236,59	89,3	6109,7	59,1	2288,8	22,2
17	Wielkopolskie	3284,41	90,6	29660,3	99,4	10398,9	34,9
	Podregiony: Subregions:						
18	kaliski	2746,13	75,8	6847,3	118,4	2143,4	37,1
19	koniński	3075,49	84,8	8054,9	125,9	1890,0	29,5
20	leszczyński	2850,87	78,6	4625,7	77,2	1804,5	30,1
21	pilski	3025,14	83,4	4052,9	62,7	1522,8	23,6
22	poznański	3264,00	90,0	5173,4	105,0	2271,5	46,1
23	m. Poznań	3987,13	110,0	906,1	346,0	766,7	292,7
24	Zachodniopomorskie	3289,56	90,7	10340,2	45,2	6573,2	28,7
	Podregiony: Subregions:						
25	koszaliński	3002,21	82,8	4833,0	46,5	3435,1	33,0
26	stargardzki	2941,43	81,1	2693,3	39,4	1154,8	16,9
27	m. Szczecin	3761,89	103,8	745,9	248,2	609,6	202,8
28	szczeciński	3299,09	91,0	2068,0	38,6	1373,7	25,7

a Bez podmiotów gospodarczych o liczbie pracujących do 9 osób. b Stan w dniu 31 XII. c Oraz kolektory. d Łącznie z przy odbiorcami.

a Excluding economic entities employing up to 9 persons. b As of 31 XII. c And collectors. d Including connections leading to

		Przylączy prowadzące do budynków mieszkalnych ^b <i>Connections leading to residential buildings^b</i>			Zużycie w gospodarstwach domowych w hm ³ <i>Consumption in households in hm³</i>		Zużycie energii elektrycznej w gospodar- stwach do- mowych w miastach w GWh <i>Consumption of electricity in households in urban areas in GWh</i>	Lp. No.
gazowa <i>gas-line system</i>		wodociągowe <i>water-line system</i>	kanalizacyjne <i>sewerage system</i>	gazowe ^d <i>gas-line system^d</i>	wody z wodociągów <i>water from water-line system</i>	gazu z sieci ^e <i>gas from gas-line system^e</i>		
ogółem <i>total</i>	na 100 km ² <i>per 100 km²</i>							
14618,3	118,5	576031	288860	334135	138,1	436,1	2818,0	1
3944,1	167,6	90946	57132	85682	16,1	86,7	266,9	2
1156,4	73,4	56278	38193	26593	13,0	37,3	271,0	3
1362,0	44,7	99916	41602	36875	16,8	43,0	224,5	4
1059,3	120,6	43012	21622	24168	14,9	49,7	333,8	5
1461,4	384,6	41850	25539	36428	25,5	80,1	617,3	6
1839,8	136,0	93427	38979	37233	16,9	38,4	368,5	7
2139,5	118,9	92771	28534	51124	22,2	63,7	502,4	8
1655,9	175,4	57831	37259	36032	12,7	37,2	233,6	9
3404,2	29,1	231443	84239	66947	34,1	78,7	358,7	10
1610,0	32,0	128335	52644	40597	23,6	59,1	263,8	11
1794,2	26,9	103108	31595	26350	10,5	19,6	94,9	12
1885,6	7,8	161236	79928	42313	44,5	86,8	565,1	13
650,7	8,7	64731	30984	15851	16,9	29,2	212,2	14
179,6	2,8	29567	14808	3626	8,3	7,2	112,4	15
1055,3	10,2	66938	34136	22836	19,3	50,4	240,6	16
10998,1	36,9	492763	260454	220781	122,5	413,4	1441,6	17
2082,9	36,0	112489	47927	33151	23,0	47,2	220,2	18
1062,8	16,6	110025	44855	15507	21,7	29,4	217,3	19
2505,1	41,8	85827	47715	46003	19,4	78,3	181,0	20
917,6	14,2	53790	30571	17702	14,0	30,0	149,0	21
3189,6	64,7	98746	60073	68998	21,4	117,4	201,8	22
1240,2	473,5	31886	29313	39420	23,0	111,2	472,3	23
5104,6	22,3	171409	112958	100881	57,4	229,8	850,1	24
1841,5	17,7	69737	48985	32341	19,5	87,2	277,4	25
1251,4	18,3	44868	24084	23617	11,7	34,5	133,8	26
860,1	286,2	17982	17929	21281	14,5	66,7	305,3	27
1151,7	21,5	38822	21960	23642	11,6	41,4	133,6	28

łączami prowadzącymi do budynków niemieskalnych. *e* W jednostkach naturalnych, według których następuje rozliczenie non-residential buildings. *e* Consumption of gas in natural units on the basis of which settlements with clients occur.

III. WYBRANE DANE O PODREGIONACH (NTS 3) W 2011 R. (cd.)
 SELECTED DATA ON SUBREGIONS (NTS 3) IN 2011 (cont.)

Lp. No.	WYSZCZEGÓLNIENIE SPECIFICATION	Zasoby mieszkaniowe ^a Dwelling stocks ^a			mie	
		mieszkania w tys. dwellings in thous.	przeciętna average		ogółem total	na 1000 ludności per 1000 population
			liczba izb w miesz- kaniu number of rooms per dwelling	powierzchnia użytkowa 1 mieszkania w m ² useful floor area per dwelling in m ²		
1	POLSKA POLAND	13495,4	3,76	70,17	130954	3,4
2	Dolnośląskie	1074,6	3,66	66,92	10543	3,6
	Podregiony: Subregions:					
3	jeleniogórski	206,2	3,83	69,91	1058	1,8
4	legnicko-głogowski	159,2	3,74	66,19	1319	2,9
5	wałbrzyski	255,0	3,44	63,26	915	1,3
6	wrocławski	181,4	4,11	79,94	3499	6,2
7	m. Wrocław	273,0	3,41	60,25	3752	6,0
8	Kujawsko-pomorskie	705,2	3,72	66,87	6427	3,1
	Podregiony: Subregions:					
9	bydgosko-toruński	286,7	3,59	62,06	3478	4,5
10	grudziądzki	169,3	3,85	70,61	1188	2,2
11	włocławski	249,2	3,77	69,64	1761	2,2
12	Lubelskie	734,4	3,78	74,53	6354	2,9
	Podregiony: Subregions:					
13	białski	103,7	3,93	77,96	1000	3,2
14	chełmsko-zamojski	216,0	3,79	77,63	1456	2,2
15	lubelski	257,1	3,70	68,48	2986	4,2
16	puławski	157,6	3,81	77,54	912	1,8
17	Lubuskie	351,1	3,85	69,90	3318	3,2
	Podregiony: Subregions:					
18	gorzowski	132,9	3,89	69,31	1510	3,9
19	zielonogórski	218,2	3,83	70,25	1808	2,8
20	Łódzkie	977,2	3,53	65,65	6022	2,4
	Podregiony: Subregions:					
21	łódzki	145,9	3,62	68,81	1294	3,4
22	m. Łódź	343,2	3,06	52,26	1525	2,1
23	piotrkowski	209,8	3,75	71,21	1585	2,6
24	sieradzki	150,6	4,00	79,12	832	1,8
25	skierniewicki	127,7	3,83	73,61	786	2,1

^a Stan w dniu 31 III; dane Narodowego Spisu Powszechnego Ludności i Mieszkań. ^b Podział według inwestora.

^a As of 31 III; data of Population and Housing Census. ^b Partition by investor.

Mieszkania oddane do użytkowania <i>Dwellings completed</i>								Lp. No.
szkania <i>dwellings</i>			izby <i>rooms</i>					
z liczby ogółem — w budynkach ^b <i>of total — in buildings^b</i>			ogółem <i>total</i>	na 1000 ludności <i>per 1000 population</i>	z liczby ogółem — w budynkach ^b <i>of total — in buildings^b</i>			
spółdzielni mieszka- niowych <i>housing coopera- tives</i>	indywi- dualnych <i>private</i>	przezna- czonych na sprzedaż lub wynajem <i>for sale or rent</i>			spółdzielni mieszka- niowych <i>housing coopera- tives</i>	indywi- dualnych <i>private</i>	przezna- czonych na sprzedaż lub wynajem <i>for sale or rent</i>	
3786	73553	48814	569966	14,8	10963	400917	145766	1
467	4905	4915	43313	14,9	1374	26384	14886	2
—	874	168	5111	8,8	—	4595	481	3
—	827	471	6046	13,3	—	4427	1571	4
7	697	199	4522	6,6	37	3780	665	5
190	2199	1043	16320	28,9	563	12010	3600	6
270	308	3034	11314	17,9	774	1572	8569	7
82	3665	2219	27527	13,1	257	19723	6472	8
81	1415	1682	13744	17,8	254	7971	4829	9
—	975	204	5678	10,5	—	5033	610	10
1	1275	333	8105	10,3	3	6719	1033	11
466	4029	1541	29616	13,6	1467	22039	5256	12
52	724	216	4758	15,3	180	3921	645	13
—	1029	340	6758	10,4	—	5541	983	14
370	1580	847	13491	18,8	1149	8676	3137	15
44	696	138	4609	9,3	138	3901	491	16
125	1917	833	14156	13,8	370	10198	2481	17
89	818	452	6171	16,0	246	4302	1321	18
36	1099	381	7985	12,5	124	5896	1160	19
8	4254	1313	27737	10,9	17	22534	3955	20
8	1088	179	6454	16,8	17	5823	565	21
—	520	795	5298	7,3	—	2308	2397	22
—	1407	154	8026	13,4	—	7558	421	23
—	720	46	4245	9,3	—	3940	145	24
—	519	139	3714	10,0	—	2905	427	25

III. WYBRANE DANE O PODREGIONACH (NTS 3) W 2011 R. (cd.)

SELECTED DATA ON SUBREGIONS (NTS 3) IN 2011 (cont.)

Lp. No.	WYSZCZEGÓLNIENIE SPECIFICATION	Zasoby mieszkaniowe ^a Dwelling stocks ^a				
		mieszkania w tys. dwellings in thous.	przeciętna average		mie	
			liczba izb w miesz- kaniu number of rooms per dwelling	powierzchnia użytkowa 1 mieszkania w m ² useful floor area per dwelling in m ²	ogółem total	na 1000 ludności per 1000 population
1	Małopolskie	1079,5	3,86	74,36	12634	3,8
	Podregiony: <i>Subregions:</i>					
2	krakowski	203,9	4,24	87,97	3001	4,3
3	m. Kraków	329,5	3,21	56,36	4852	6,4
4	nowosądecki	215,3	4,20	82,46	2082	2,7
5	oświęcimski	196,9	4,05	76,90	1285	2,0
6	tarnowski	134,0	3,96	78,61	1414	3,1
7	Mazowieckie	2067,0	3,59	68,15	25114	4,8
	Podregiony: <i>Subregions:</i>					
8	ciechanowsko-płocki	207,0	3,89	73,14	1642	2,6
9	ostrołęcko-siedlecki	245,1	4,00	78,66	2014	2,7
10	radomski	207,6	3,55	69,49	1532	2,5
11	m.st. Warszawa	851,9	3,18	55,86	9356	5,5
12	warszawski wschodni	267,6	3,91	78,30	5729	7,3
13	warszawski zachodni	287,9	3,91	81,04	4841	6,3
14	Opolskie	344,2	4,13	78,18	1715	1,7
	Podregiony: <i>Subregions:</i>					
15	nyski	136,1	3,96	75,76	578	1,4
16	opolski	208,1	4,24	79,77	1137	1,9
17	Podkarpackie	620,9	4,00	77,80	5697	2,7
	Podregiony: <i>Subregions:</i>					
18	krośnieński	138,6	4,13	78,41	954	2,0
19	przemyski	116,6	3,90	78,65	749	1,9
20	rzeszowski	185,6	4,02	78,91	2718	4,4
21	tarnobrzeski	180,0	3,94	75,66	1276	2,1
22	Podlaskie	421,0	3,99	73,37	4439	3,7
	Podregiony: <i>Subregions:</i>					
23	białostocki	192,0	3,82	66,44	2632	5,2
24	łomżyński	140,1	4,14	79,94	991	2,4
25	suwalski	89,0	4,11	77,31	816	2,9
26	Pomorskie	782,7	3,78	68,45	11887	5,2
	Podregiony: <i>Subregions:</i>					
27	gdański	161,4	4,34	86,05	3554	6,6
28	słupski	154,9	3,91	70,19	1173	2,4
29	starogardzki	151,1	3,87	70,86	1551	3,1
30	trójmiejski	315,3	3,42	58,37	5609	7,5

a Stan w dniu 31 III; dane Narodowego Spisu Powszechnego Ludności i Mieszkań. b Podział według inwestora.

a As of 31 III; data of Population and Housing Census. b Partition by investor.

Mieszkania oddane do użytkowania <i>Dwellings completed</i>								Lp. No.
szkania <i>dwellings</i>			izby <i>rooms</i>					
z liczby ogółem — w budynkach ^b <i>of total — in buildings^b</i>			ogółem <i>total</i>	na 1000 ludności <i>per 1000 population</i>	z liczby ogółem — w budynkach ^b <i>of total — in buildings^b</i>			
spółdzielni mieszka- niowych <i>housing coopera- tives</i>	indywi- dualnych <i>private</i>	przezna- czonych na sprzedaż lub wynajem <i>for sale or rent</i>			spółdzielni mieszka- niowych <i>housing coopera- tives</i>	indywi- dualnych <i>private</i>	przezna- czonych na sprzedaż lub wynajem <i>for sale or rent</i>	
—	7778	4649	57420	17,2	—	43805	13032	1
—	2692	297	17415	25,1	—	15920	1458	2
—	1048	3804	14087	18,6	—	4302	9785	3
—	1774	237	11582	14,8	—	10667	729	4
—	1158	127	7080	11,1	—	6630	450	5
—	1106	184	7256	15,7	—	6286	610	6
1094	11898	11572	104170	19,8	2918	65289	34756	7
24	1109	458	7171	11,4	60	5646	1361	8
83	1566	341	10086	13,3	253	8675	1092	9
74	1317	140	7843	12,5	260	7169	408	10
622	1175	7297	28602	16,8	1646	5854	20571	11
259	3293	2177	25210	32,2	611	17709	6890	12
32	3438	1159	25258	32,7	88	20236	4434	13
—	1236	463	8587	8,5	—	6915	1638	14
—	477	92	3044	7,5	—	2692	341	15
—	759	371	5543	9,1	—	4223	1297	16
331	4184	1055	28534	13,4	1000	24106	3096	17
—	900	54	5412	11,1	—	5262	150	18
—	678	15	4138	10,4	—	3889	53	19
331	1397	967	12052	19,4	1000	8148	2848	20
—	1209	19	6932	11,2	—	6807	45	21
16	2084	2193	19249	16,0	48	11916	6895	22
—	970	1579	10477	20,6	—	5334	4892	23
—	659	323	5056	12,2	—	3978	1049	24
16	455	291	3716	13,3	48	2604	954	25
269	4966	6390	45062	19,8	763	25844	17761	26
—	2315	1213	15427	28,8	—	11791	3588	27
—	1015	137	6089	12,4	—	5661	401	28
77	1054	249	7029	13,9	298	5497	763	29
192	582	4791	16517	22,1	465	2895	13009	30

III. WYBRANE DANE O PODREGIONACH (NTS 3) W 2011 R. (cd.)

SELECTED DATA ON SUBREGIONS (NTS 3) IN 2011 (cont.)

Lp. No.	WYSZCZEGÓLNIENIE SPECIFICATION	Zasoby mieszkaniowe ^a Dwelling stocks ^a				
		mieszkania w tys. dwellings in thous.	przeciętna average		mie	
			liczba izb w miesz- kaniu number of rooms per dwelling	powierzchnia użytkowa 1 mieszkania w m ² useful floor area per dwelling in m ²	ogółem total	na 1000 ludności per 1000 population
1	Śląskie	1698,4	3,66	66,65	9500	2,1
	Podregiony: Subregions:					
2	bielski	220,3	4,10	78,63	2283	3,5
3	bytomski	165,7	3,67	66,09	691	1,5
4	częstochowski	193,1	3,68	71,59	1244	2,3
5	gliwicki	183,3	3,50	60,38	650	1,3
6	katowicki	327,4	3,22	55,16	1353	1,8
7	rybnicki	202,4	4,14	76,54	1254	2,0
8	sosnowiecki	280,1	3,46	61,67	916	1,3
9	tyski	126,2	4,04	75,37	1109	2,8
10	Świętokrzyskie	426,1	3,70	71,56	2965	2,3
	Podregiony: Subregions:					
11	kielecki	266,0	3,59	66,57	2105	2,7
12	sandomiersko-jędrzejowski . . .	160,1	3,87	79,79	860	1,7
13	Warmińsko-mazurskie	484,0	3,75	65,56	4570	3,1
	Podregiony: Subregions:					
14	elbląski	172,1	3,74	66,41	1452	2,7
15	ełcki	96,4	3,83	65,72	612	2,1
16	olsztyński	215,6	3,73	64,79	2506	4,0
17	Wielkopolskie	1114,5	4,00	77,38	13803	4,0
	Podregiony: Subregions:					
18	kaliski	203,8	4,19	83,75	1872	2,8
19	koniński	202,7	4,02	76,48	1707	2,6
20	leszczyński	160,8	4,27	85,43	1464	2,7
21	piłski	125,7	4,02	75,10	927	2,2
22	poznański	184,3	4,20	84,96	5321	8,9
23	m. Poznań	237,2	3,49	62,75	2512	4,5
24	Zachodniopomorskie	614,4	3,74	66,41	5966	3,5
	Podregiony: Subregions:					
25	koszaliński	209,9	3,83	68,84	1820	3,0
26	stargardzki	122,9	3,83	67,43	871	2,3
27	m. Szczecin	165,6	3,49	60,27	1805	4,4
28	szczeciński	116,0	3,85	69,68	1470	4,5

a Stan w dniu 31 III; dane Narodowego Spisu Powszechnego Ludności i Mieszkań. b Podział według inwestora.

a As of 31 III; data of Population and Housing Census. b Partition by investor.

Mieszkania oddane do użytkowania <i>Dwellings completed</i>								Lp. No.
szkania <i>dwellings</i>			izby <i>rooms</i>					
z liczby ogółem — w budynkach ^b <i>of total — in buildings^b</i>			ogółem <i>total</i>	na 1000 ludności <i>per 1000 population</i>	z liczby ogółem — w budynkach ^b <i>of total — in buildings^b</i>			
spółdzielni mieszka- niowych <i>housing coopera- tives</i>	indywi- dualnych <i>private</i>	przezna- czonych na sprzedaż lub wynajem <i>for sale or rent</i>			spółdzielni mieszka- niowych <i>housing coopera- tives</i>	indywi- dualnych <i>private</i>	przezna- czonych na sprzedaż lub wynajem <i>for sale or rent</i>	
13	7104	1796	47091	10,2	53	39172	6185	1
—	1881	340	11328	17,1	—	10228	1003	2
—	613	57	3726	8,3	—	3416	269	3
3	1076	130	6590	12,4	18	6049	417	4
—	357	224	3016	6,2	—	2058	739	5
9	426	599	5141	6,7	30	1888	2174	6
1	1173	52	6841	10,7	5	6609	175	7
—	728	155	4809	6,8	—	4087	627	8
—	850	239	5640	14,5	—	4837	781	9
195	2001	678	14253	11,1	684	11221	2178	10
139	1327	598	9941	12,7	512	7373	1962	11
56	674	80	4312	8,7	172	3848	216	12
223	2510	1656	19242	13,2	535	13378	4874	13
145	897	353	6046	11,2	366	4525	1025	14
—	346	220	2771	9,5	—	1925	683	15
78	1267	1083	10425	16,7	169	6928	3166	16
255	8123	5069	59892	17,4	777	42965	15215	17
99	1400	315	8758	13,0	320	7354	920	18
24	1504	156	8529	12,9	80	7913	485	19
83	1245	92	7206	13,1	216	6676	232	20
—	720	106	4440	10,7	—	3832	352	21
48	2780	2383	22867	38,2	160	14725	7640	22
1	474	2017	8092	14,6	1	2465	5586	23
242	2899	2472	24117	14,0	700	15428	7086	24
26	1129	479	7928	13,1	96	5999	1323	25
19	521	225	3701	9,7	49	2720	682	26
60	373	1372	5774	14,1	157	1634	3983	27
137	876	396	6714	20,5	398	5075	1098	28

III. WYBRANE DANE O PODREGIONACH (NTS 3) W 2011 R. (cd.)
 SELECTED DATA ON SUBREGIONS (NTS 3) IN 2011 (cont.)

Lp. No.	WYSZCZEGÓLNIENIE SPECIFICATION	Powierzchnia użytkowa mieszkań oddanych do użytkowania w tys. m ² <i>Useful floor area of dwellings completed in thous. m²</i>				Dzieci w placówkach wychowania przedszkolnego ^a <i>Children attending pre-primary education establishments^a</i>	
		ogółem <i>total</i>	z liczby ogółem — w budynkach ^c <i>of total — in buildings^c</i>				
			spółdzielni mieszka- niowych <i>housing cooperatives</i>	indywi- dualnych <i>private</i>	przeznaczo- nych na sprzedaż lub wynajem <i>for sale or rent</i>	ogółem <i>total</i>	w tym w wieku 6 lat aged 6
1	POLSKA POLAND	14027,8	220,6	10431,7	3152,7	1160509	281765
2	Dolnośląskie Podregiony: <i>Subregions:</i>	1056,6	26,7	700,8	318,2	84458	19793
3	jeleniogórski	129,7	—	118,7	10,4	15942	4053
4	legnicko-głogowski	141,1	—	110,5	29,7	14273	3545
5	wałbrzyski	117,3	1,0	102,8	12,9	17880	4374
6	wrocławski	417,2	10,9	321,5	82,3	17257	4241
7	m. Wrocław	251,3	14,8	47,3	182,9	19106	3580
8	Kujawsko-pomorskie Podregiony: <i>Subregions:</i>	637,4	4,6	489,5	122,3	58004	15553
9	bydgosko-toruński	317,1	4,6	205,4	93,3	23165	5650
10	grudziądzki	135,3	—	124,1	10,0	14779	4364
11	włocławski	184,9	0,0	160,0	19,0	20060	5539
12	Lubelskie Podregiony: <i>Subregions:</i>	684,4	29,8	546,5	94,2	61310	16405
13	białski	105,3	2,7	92,0	10,4	8915	2565
14	chełmsko-zamojski	152,7	—	130,1	18,0	15676	4646
15	lubelski	316,2	24,8	226,0	57,4	22305	5347
16	puławski	110,1	2,4	98,3	8,4	14414	3847
17	Lubuskie Podregiony: <i>Subregions:</i>	325,3	6,6	246,8	50,7	32134	7994
18	gorzowski	138,3	4,7	100,1	26,4	12509	3213
19	zielonogórski	187,1	2,0	146,7	24,4	19625	4781
20	Łódzkie Podregiony: <i>Subregions:</i>	717,7	0,3	602,7	92,4	71223	17378
21	łódzki	189,5	0,3	171,3	16,7	10472	2513
22	m. Łódź	128,1	—	60,8	55,3	20056	4221
23	piotrkowski	198,2	—	187,9	9,2	17232	4412
24	sieradzki	110,2	—	105,4	2,7	13251	3538
25	skierniewicki	91,7	—	77,3	8,6	10212	2694

^a Bez dzieci w placówkach wychowania przedszkolnego w zakładach opieki zdrowotnej. ^b Łącznie ze szkołami specjalnymi.
^a Excluding children attending pre-primary education in health care institutions. ^b Including special schools. ^c Partition by investor.

Szkoły dla dzieci i młodzieży ^b Schools for children and youth ^b								Lp. No.
podstawowe primary		gimnazja lower secondary		zasadnicze zawodowe basic vocational		licea ogólnokształcące ^d general secondary ^d		
szkoły schools	uczniowie pupils	szkoły schools	uczniowie students	szkoły schools	uczniowie students	szkoły schools	uczniowie students	
13772	2187172	7331	1210022	2202	221266	2433	608496	1
807	148169	480	83623	171	15715	156	39269	2
190	30054	107	17585	41	3759	30	7270	3
115	24884	67	14340	27	2747	24	6935	4
196	33249	128	19553	48	3601	35	8498	5
204	32899	106	17637	37	3291	25	5090	6
102	27083	72	14508	18	2317	42	11476	7
695	121574	401	68752	153	16054	125	28612	8
165	41694	130	22326	42	4362	51	12183	9
231	33544	115	19203	42	5132	27	6086	10
299	46336	156	27223	69	6560	47	10343	11
1036	125406	468	72279	128	10857	174	43937	12
173	19064	71	11512	17	1625	22	6176	13
351	36537	162	21960	40	3604	51	13093	14
246	39695	109	21397	38	2845	56	14764	15
266	30110	126	17410	33	2783	45	9904	16
338	57346	179	32476	76	6689	61	13554	17
119	21569	63	11952	28	2603	23	5234	18
219	35777	116	20524	48	4086	38	8320	19
863	134372	434	75494	138	11669	171	41044	20
108	19891	62	10965	23	1081	25	3821	21
136	31621	92	16939	21	1946	56	13586	22
221	35148	113	19828	37	3342	37	10150	23
236	26857	90	15562	29	3198	24	6945	24
162	20855	77	12200	28	2102	29	6542	25

c Podział według inwestora. d Łącznie z uzupełniającymi liceami ogólnokształcącymi.

d Including supplementary general secondary schools.

III. WYBRANE DANE O PODREGIONACH (NTS 3) W 2011 R. (cd.)

SELECTED DATA ON SUBREGIONS (NTS 3) IN 2011 (cont.)

Lp. No.	WYSZCZEGÓLNIENIE SPECIFICATION	Powierzchnia użytkowa mieszkań oddanych do użytkowania w tys. m ² <i>Useful floor area of dwellings completed in thous. m²</i>				Dzieci w placówkach wychowania przedszkolnego ^a <i>Children attending pre-primary education establishments^a</i>	
		ogółem <i>total</i>	z liczby ogółem — w budynkach ^c <i>of total — in buildings^c</i>				
			spółdzielni mieszka- niowych <i>housing cooperatives</i>	indywi- dualnych <i>private</i>	przezna- czonych na sprzedaż lub wynajem <i>for sale or rent</i>	ogółem <i>total</i>	w tym w wieku 6 lat aged 6
1	Małopolskie	1416,4	—	1125,9	280,7	104437	26130
	Podregiony: <i>Subregions:</i>						
2	krakowski	445,5	—	410,5	34,4	22545	5740
3	m. Kraków	323,9	—	114,6	209,3	24096	4302
4	nowosądecki	295,5	—	278,2	14,3	24425	7405
5	oświęcimski	178,0	—	168,0	10,0	19442	4945
6	tarnowski	173,5	—	154,6	12,7	13929	3738
7	Mazowieckie	2663,9	68,1	1756,5	817,7	177461	38040
	Podregiony: <i>Subregions:</i>						
8	ciechanowsko-płocki	169,8	1,1	140,2	26,6	16963	4796
9	ostrolęcko-siedlecki	235,5	4,6	207,3	22,4	22469	6279
10	radomski	186,8	4,5	174,5	7,7	17371	5062
11	m.st. Warszawa	742,5	43,7	190,7	497,3	62085	8746
12	warszawski wschodni	623,3	12,6	464,7	146,1	29132	6717
13	warszawski zachodni	706,0	1,6	579,2	117,6	29441	6440
14	Opolskie	225,7	—	193,7	31,2	29718	6856
	Podregiony: <i>Subregions:</i>						
15	nycki	79,5	—	72,9	6,3	12173	2903
16	opolski	146,2	—	120,8	25,0	17545	3953
17	Podkarpackie	671,2	18,3	586,2	60,4	60117	16651
	Podregiony: <i>Subregions:</i>						
18	krośnieński	133,7	—	130,5	3,1	13403	3871
19	przemyski	98,4	—	94,2	1,0	9954	3047
20	rzeszowski	270,3	18,3	196,0	54,8	19191	5034
21	tarnobrzegi	168,8	—	165,5	2,0	17569	4699
22	Podlaskie	458,1	0,8	324,0	126,1	33527	8718
	Podregiony: <i>Subregions:</i>						
23	bialostocki	243,6	—	147,2	92,2	15757	3654
24	łomżyński	122,6	—	104,7	17,4	10734	3029
25	suwalski	91,9	0,8	72,1	16,5	7036	2035
26	Pomorskie	1134,1	13,1	695,4	413,2	70965	16531
	Podregiony: <i>Subregions:</i>						
27	gdański	401,6	—	323,2	77,3	19174	4774
28	słupski	159,5	—	149,5	9,5	15217	3687
29	starogardzki	163,8	3,8	135,8	15,8	15663	4195
30	trójmiejski	409,1	9,3	86,9	310,6	20911	3875

a Bez dzieci w placówkach wychowania przedszkolnego w zakładach opieki zdrowotnej. b Łącznie ze szkołami specjalnymi.
a Excluding children attending pre-primary education in health care institutions. b Including special schools. c Partition by investor.

Szkoły dla dzieci i młodzieży ^b Schools for children and youth ^b								Lp. No.
podstawowe primary		gimnazja lower secondary		zasadnicze zawodowe basic vocational		licea ogólnokształcące ^d general secondary ^d		
szkoły schools	uczniowie pupils	szkoły schools	uczniowie students	szkoły schools	uczniowie students	szkoły schools	uczniowie students	
1465	202873	744	110334	190	22199	201	56662	1
352	44154	156	23634	31	3572	24	6622	2
150	37235	106	18451	37	3521	55	17800	3
454	55731	221	30604	58	7107	48	13815	4
264	37231	148	21013	32	4124	37	9980	5
245	28522	113	16632	32	3875	37	8445	6
1768	311477	980	160549	240	20977	379	93885	7
266	38328	134	22421	37	4069	50	11870	8
419	48000	195	28166	61	4446	48	13830	9
263	37348	117	21935	32	3835	42	10895	10
296	86241	228	38172	37	2808	146	39578	11
288	52497	170	26182	34	3298	40	9025	12
236	49063	136	23673	39	2521	53	8687	13
403	51190	175	29950	67	6701	52	12644	14
159	21049	69	12617	30	2730	21	5183	15
244	30141	106	17333	37	3971	31	7461	16
1123	128636	567	73499	119	13147	142	38556	17
286	29559	152	16904	33	3164	31	9150	18
230	24352	119	14307	21	2672	30	6740	19
317	38118	146	21127	29	2717	41	12319	20
290	36607	150	21161	36	4594	40	10347	21
438	65986	221	38983	60	5117	76	22460	22
137	26349	79	14931	21	1795	30	10760	23
180	22819	81	13935	25	1897	29	7365	24
121	16818	61	10117	14	1425	17	4335	25
704	140140	423	74428	127	15576	146	33026	26
215	40125	102	19745	28	3948	27	5562	27
183	30379	110	17547	37	4513	35	6676	28
171	32962	112	18379	39	4352	27	6326	29
135	36674	99	18757	23	2763	57	14462	30

c Podział według inwestora. d Łącznie z uzupełniającymi liceami ogólnokształcącymi.

d Including supplementary general secondary schools.

III. WYBRANE DANE O PODREGIONACH (NTS 3) W 2011 R. (cd.)
 SELECTED DATA ON SUBREGIONS (NTS 3) IN 2011 (cont.)

Lp. No.	WYSZCZEGÓLNIENIE SPECIFICATION	Powierzchnia użytkowa mieszkań oddanych do użytkowania w tys. m ² <i>Useful floor area of dwellings completed in thous. m²</i>				Dzieci w placówkach wychowania przedszkolnego ^a <i>Children attending pre-primary education establishments^a</i>	
		ogółem <i>total</i>	z liczby ogółem — w budynkach ^c <i>of total — in buildings^c</i>				
			spółdzielni mieszka- niowych <i>housing cooperatives</i>	indywi- dualnych <i>private</i>	przeznaczo- nych na sprzedaż lub wynajem <i>for sale or rent</i>	ogółem <i>total</i>	w tym w wieku 6 lat aged 6
1	Śląskie	1191,8	1,1	1032,2	129,9	136072	31594
	Podregiony: <i>Subregions:</i>						
2	bielski	274,0	—	250,4	21,3	21141	4973
3	bytomski	91,8	—	87,3	3,8	12513	3157
4	częstochowski	175,4	0,4	164,8	8,3	15173	3648
5	gliwicki	79,2	—	58,8	16,2	14217	3040
6	katowicki	120,2	0,6	55,7	47,7	21524	5142
7	rybnicki	178,1	0,1	173,5	3,6	18684	4415
8	sosnowiecki	127,6	—	113,9	11,9	19910	4521
9	tyski	145,5	—	127,8	17,1	12910	2698
10	Świętokrzyskie	320,8	12,1	262,2	43,0	32762	8679
	Podregiony: <i>Subregions:</i>						
11	kielecki	220,9	9,3	171,1	38,8	20406	4990
12	sandomiersko-jędrzejowski	99,9	2,8	91,1	4,2	12356	3689
13	Warmińsko-mazurskie	465,3	12,3	350,5	94,5	41056	10948
	Podregiony: <i>Subregions:</i>						
14	elbląski	143,5	8,7	112,1	20,3	14645	4161
15	ełcki	67,5	—	51,2	13,5	8318	2269
16	olsztyński	254,4	3,6	187,1	60,7	18093	4518
17	Wielkopolskie	1481,3	13,5	1125,3	324,1	117966	28410
	Podregiony: <i>Subregions:</i>						
18	kaliski	211,4	5,0	185,0	18,4	22460	5888
19	koniński	210,2	1,2	199,1	8,9	20406	5724
20	leszczyński	190,6	4,2	178,1	5,7	19557	5037
21	pilski	113,9	—	102,0	7,2	13341	3656
22	poznański	569,7	3,0	390,5	169,7	22869	5050
23	m. Poznań	185,5	0,0	70,5	114,2	19333	3055
24	Zachodniopomorskie	577,8	13,3	393,4	154,1	49299	12085
	Podregiony: <i>Subregions:</i>						
25	koszaliński	190,2	1,7	152,0	27,5	16871	4435
26	stargardzki	87,7	0,9	68,0	13,9	9991	2733
27	m. Szczecin	138,8	3,1	47,5	88,2	12742	2581
28	szczeciński	161,1	7,5	125,9	24,5	9695	2336

a Bez dzieci w placówkach wychowania przedszkolnego w zakładach opieki zdrowotnej. b Łącznie ze szkołami specjalnymi.
 a Excluding children attending pre-primary education in health care institutions. b Including special schools. c Partition by investor.

Szkoły dla dzieci i młodzieży ^b Schools for children and youth ^b								Lp. No.
podstawowe primary		gimnazja lower secondary		zasadnicze zawodowe basic vocational		licea ogólnokształcące ^d general secondary ^d		
szkoły schools	uczniowie pupils	szkoły schools	uczniowie students	szkoły schools	uczniowie students	szkoły schools	uczniowie students	
1248	240419	762	132361	235	24093	262	63513	1
227	38725	138	20939	36	3742	44	9148	2
115	22666	71	12948	27	2743	22	5570	3
218	27387	111	15308	26	2655	30	9364	4
111	23900	73	13565	26	2392	33	6227	5
133	37087	107	20459	34	3089	44	11100	6
177	35697	101	19677	36	4945	28	8259	7
167	32670	103	17994	30	2305	46	8984	8
100	22287	58	11471	20	2222	15	4861	9
587	69975	244	41340	83	7108	83	21951	10
306	41721	136	24615	45	4058	42	13702	11
281	28254	108	16725	38	3050	41	8249	12
540	86152	282	48710	99	9747	95	22375	13
200	32885	89	18587	34	4144	31	7759	14
112	17487	63	10161	22	1630	20	4606	15
228	35780	130	19962	43	3973	44	10010	16
1250	209638	664	114817	203	26162	188	50940	17
317	41004	139	23399	44	5767	32	10452	18
275	40472	127	23509	39	5410	28	9545	19
212	35436	119	19693	41	5873	31	7176	20
152	26137	84	15133	31	3393	24	5754	21
185	38012	108	19077	25	3218	24	4214	22
109	28577	87	14006	23	2501	49	13799	23
507	93819	307	52427	113	9455	122	26068	24
200	33951	126	19687	40	3736	46	9556	25
123	21971	63	12198	32	2423	22	5160	26
68	19823	59	10600	20	1809	32	7942	27
116	18074	59	9942	21	1487	22	3410	28

c Podział według inwestora. d Łącznie z uzupełniającymi liceami ogólnokształcącymi.

d Including supplementary general secondary schools.

III. WYBRANE DANE O PODREGIONACH (NTS 3) W 2011 R. (cd.)

SELECTED DATA ON SUBREGIONS (NTS 3) IN 2011 (cont.)

Lp. No.	WYSZCZEGÓLNIENIE SPECIFICATION	Szkoły dla dzieci i młodzieży ^a Schools for children and youth ^a				Szkoły policealne ^a Post-secondary schools ^a		Szkoły wyższe Higher education	
		licea profilowane specialized secondary		technika ^c technical secondary ^c		szkoły schools	uczniowie students	szkoły institutions	studenci students
		szkoły schools	uczniowie students	szkoły schools	uczniowie students				
1	POLSKA POLAND	362	26566	2275	544731	2830	330633	453	1736612
2	Dolnośląskie	26	2504	141	36860	234	23948	38	160207
	Podregiony: Subregions:								
3	jeleniogórski	5	359	35	8334	36	2145	2	4928
4	legnicko-głogowski	3	282	29	7340	36	4519	6	10785
5	wałbrzyski	4	305	32	9312	49	3557	5	6981
6	wrocławski	3	317	23	5721	14	710	—	118
7	m. Wrocław	11	1241	22	6153	99	13017	25	137395
8	Kujawsko-pomorskie	20	1405	168	32406	176	19287	21	81912
	Podregiony: Subregions:								
9	bydgosko-toruński	4	256	57	12931	96	11201	14	74930
10	grudziądzki	4	125	47	7461	37	3223	4	2133
11	włocławski	12	1024	64	12014	43	4863	3	4849
12	Lubelskie	27	2343	169	31088	167	23765	18	96187
	Podregiony: Subregions:								
13	bialski	5	604	17	4290	21	2438	1	5948
14	chełmsko-zamojski	9	919	53	10309	42	5893	5	8284
15	lubelski	7	359	51	9438	73	12032	9	80839
16	puławski	6	461	48	7051	31	3402	3	1116
17	Lubuskie	7	392	72	16555	63	7499	8	23853
	Podregiony: Subregions:								
18	gorzowski	3	253	30	5706	22	2388	3	6304
19	zielonogórski	4	139	42	10849	41	5111	5	17549
20	Łódzkie	28	2236	131	31148	183	23774	30	108221
	Podregiony: Subregions:								
21	łódzki	4	408	15	3464	10	1482	1	331
22	m. Łódź	6	577	36	7064	72	8473	23	95417
23	piotrkowski	4	383	31	9222	60	8951	1	6442
24	sieradzki	7	518	23	5215	15	2495	1	1399
25	skierniewicki	7	350	26	6183	26	2373	4	4632

^a Łącznie ze szkołami specjalnymi. ^b Stan w dniu 31 XII. ^c Łącznie z technikami uzupełniającymi i szkołami artystycznymi zdrowotnej łącznie z praktykami lekarskimi. ^{f, g} Łącznie z: ^f — filiami, ^g — punktami bibliotecznymi. ^h Łącznie z imprezami

^a Including special schools. ^b As of 31 XII. ^c Including supplementary technical secondary schools and general art schools leading to ^f — branches, ^g — library service points. ^h Including outdoor events; by place of headquarters.

Liczba ludności ^b na <i>Population^b per</i>			Domy i zakłady pomocy społecznej <i>Social welfare homes and facilities</i>		Biblioteki publiczne (z filiami) <i>Public libraries (with branches)</i>		Teatry i instytucje muzyczne <i>Theatres and music institutions</i>		Kina stałe <i>Fixed cinemas</i>		Lp. No.
1 łóżko ^d w szpi- talach ogólnych <i>bed^d in general hospitals</i>	1 podmiot ambulato- ryjnej opieki zdrowot- nej ^e <i>provider of out- -patient health care^e</i>	1 aptekę ogólno- dostępną <i>generally available pharmacy</i>	placówki (bez filii) <i>centres (excluding branches)</i>	miejsca ^f <i>places^f</i>	księgo- zbiór ^b w wol. <i>collection^b in vol.</i>	czytelnicy ^g <i>borrowers^g</i>	miejsca na widowni ^b <i>seats in fixed halls^b</i>	widzowie i słu- chacze ^h <i>audience^h</i>	miejsca na widowni ^b <i>seats in cinemas^b</i>	widzowie <i>audience</i>	
					na 1000 ludności <i>per 1000 population</i>						
213	1497	3290	1514	105405	3439	168	2,0	284	6,5	1028	1
207	1479	3010	96	7760	3351	173	1,8	254	8,6	1232	2
168	1451	3423	24	1594	4335	162	1,8	254	5,1	318	3
266	1521	3032	16	1263	3202	163	0,5	49	9,1	1226	4
252	1591	2954	26	1966	3951	181	1,1	189	7,1	807	5
348	1737	3878	13	1482	3462	145	—	—	1,5	27	6
137	1221	2321	17	1455	1800	207	5,0	700	19,3	3617	7
233	1844	3593	73	5161	3600	143	2,3	306	6,2	850	8
189	1818	3213	20	1438	3061	138	5,1	665	11,8	1922	9
254	1984	4249	22	1555	3735	144	1,2	143	2,3	53	10
280	1783	3631	31	2168	4040	147	0,4	65	3,3	342	11
192	1436	2722	75	5507	2890	175	0,8	92	4,1	584	12
203	1503	2977	9	721	3331	163	—	—	3,5	361	13
213	1427	2751	28	2047	3122	167	0,3	42	2,9	384	14
160	1388	2491	28	1776	2714	190	2,1	240	4,1	1105	15
221	1484	2915	10	963	2565	171	—	—	6,1	233	16
243	1332	3399	40	2726	3709	173	2,1	183	4,5	904	17
191	1422	3550	18	1219	3477	189	3,4	187	5,4	998	18
290	1283	3314	22	1507	3850	163	1,4	180	3,9	847	19
189	1411	2825	93	7557	3507	162	1,9	223	4,5	853	20
216	1678	2706	19	1295	2817	130	—	—	0,8	35	21
126	1034	2433	25	2593	2828	170	6,6	778	9,5	2354	22
232	1753	3003	21	1432	3669	161	—	—	4,1	534	23
241	1569	3345	16	1361	4613	185	—	—	1,1	9	24
263	1582	3047	12	876	3928	151	—	—	3,5	308	25

ogólnokształcącymi dającymi uprawnienia zawodowe. *d* Łącznie z łóżkami i inkubatorami dla noworodków. *e* Zakłady opieki zorganizowanymi w plenerze; według siedziby.

professional certification. d Including beds and incubators for newborns. e Health care institutions including medical practices. f, g Including:

III. WYBRANE DANE O PODREGIONACH (NTS 3) W 2011 R. (cd.)

SELECTED DATA ON SUBREGIONS (NTS 3) IN 2011 (cont.)

Lp. No.	WYSZCZEGÓLNIENIE SPECIFICATION	Szkoły dla dzieci i młodzieży ^a Schools for children and youth ^a				Szkoły policealne ^a Post-secondary schools ^a		Szkoły wyższe Higher education	
		licea profilowane specialized secondary		technika ^c technical secondary ^c		szkoły schools	uczniowie students	szkoły schools	studenci students
		szkoły schools	uczniowie students	szkoły schools	uczniowie students				
1	Małopolskie	28	1806	188	51212	221	26819	33	208113
	Podregiony: Subregions:								
2	krakowski	9	546	32	7998	21	1098	1	1532
3	m. Kraków	8	435	35	11375	85	15887	22	184493
4	nowosądecki	3	401	60	14426	45	3676	4	11068
5	oświęcimski	8	424	32	9436	38	2566	3	2894
6	tarnowski	—	—	29	7977	32	3592	3	8126
7	Mazowieckie	70	5997	237	59473	321	36656	106	307068
	Podregiony: Subregions:								
8	ciechanowsko-płocki	11	1168	37	8842	62	6313	5	11299
9	ostrolęcko-siedlecki	18	1827	42	11816	64	6582	5	16826
10	radomski	7	425	38	9247	38	4049	8	13840
11	m.st. Warszawa	12	916	61	16227	114	14980	77	258890
12	warszawski wschodni	13	1152	29	7365	18	2286	4	2448
13	warszawski zachodni	9	509	30	5976	25	2446	7	3765
14	Opolskie	9	562	55	14403	63	6651	6	38024
	Podregiony: Subregions:								
15	nyski	5	181	24	5666	26	1716	2	4041
16	opolski	4	381	31	8737	37	4935	4	33983
17	Podkarpackie	21	1407	130	37309	119	13490	16	70933
	Podregiony: Subregions:								
18	krośnieński	5	382	39	8869	18	2541	3	6409
19	przemyski	6	218	24	6077	22	2076	6	5855
20	rzeszowski	5	334	33	11859	38	6416	5	54035
21	tarnobrzeski	5	473	34	10504	41	2457	2	4634
22	Podlaskie	14	753	75	19577	104	16241	18	50873
	Podregiony: Subregions:								
23	białostocki	5	220	29	8024	57	11530	11	43342
24	łomżyński	8	449	30	6373	24	1818	5	4895
25	suwalski	1	84	16	5180	23	2893	2	2636
26	Pomorskie	13	650	122	32159	186	21491	28	104848
	Podregiony: Subregions:								
27	gdański	3	110	19	5082	11	652	1	483
28	ślupski	3	106	36	8742	36	3035	4	7036
29	starogardzki	2	118	28	8119	28	3010	2	1557
30	trójmiejski	5	316	39	10216	111	14794	21	95772

^a Łącznie ze szkołami specjalnymi. ^b Stan w dniu 31 XII. ^c Łącznie z technikami uzupełniającymi i szkołami artystycznymi zdrowotnej łącznie z praktykami lekarskimi. ^{f, g} Łącznie z: ^f — filiami, ^g — punktami bibliotecznymi. ^h Łącznie z imprezami

^a Including special schools. ^b As of 31 XII. ^c Including supplementary technical secondary schools and general art schools leading to ^f — branches, ^g — library service points. ^h Including outdoor events; by place of headquarters.

Liczba ludności ^b na <i>Population^b per</i>			Domy i zakłady pomocy społecznej <i>Social welfare homes and facilities</i>		Biblioteki publiczne (z filiami) <i>Public libraries (with branches)</i>		Teatry i instytucje muzyczne <i>Theatres and music institutions</i>		Kina stałe <i>Fixed cinemas</i>		Lp. No.
1 łóżko ^d w szpi- talach ogólnych <i>bed^d in general hospitals</i>	1 podmiot ambulator- yjnej opieki zdrowot- nej ^e <i>provider of out- -patient health care^e</i>	1 aptekę ogólno- dostępną <i>generally available pharmacy</i>	placówki (bez filii) <i>centres (excluding branches)</i>	miejsca ^f <i>places^f</i>	księgo- zbiór ^b w wol. <i>collection^b in vol.</i>	czytelnicy ^g <i>borrowers^g</i>	miejsca na widowni ^b <i>seats in fixed halls^b</i>	widzowie i słu- chacze ^h <i>audience^h</i>	miejsca na widowni ^b <i>seats in cinemas^b</i>	widzowie <i>audience</i>	
					na 1000 ludności <i>per 1000 population</i>						
233	1778	3090	145	9244	3245	198	1,8	305	7,1	1065	1
482	1923	3674	29	2011	2780	145	—	—	1,3	61	2
138	1351	2307	30	2640	2367	285	7,1	1232	19,7	3552	3
234	1723	3508	30	1712	3559	175	0,3	65	3,7	518	4
276	2490	3386	28	1469	3870	195	—	—	5,3	300	5
264	1901	3071	28	1412	3983	180	0,8	70	3,5	484	6
217	1853	3536	220	14506	3276	181	3,5	587	8,4	1645	7
211	1834	4097	23	1936	3643	165	1,6	188	5,3	677	8
254	1596	4098	27	2098	4092	136	—	—	4,2	539	9
264	1826	4030	19	1564	2715	124	1,7	134	4,4	639	10
164	1615	2966	52	3788	3636	263	9,3	1647	17,8	4021	11
305	2676	3782	47	2023	2716	149	—	—	1,0	69	12
257	2284	3579	52	3097	2412	136	0,7	113	4,9	694	13
231	1266	3403	48	3760	3968	161	1,7	182	4,2	606	14
230	1296	3446	18	1236	3607	138	—	—	3,7	106	15
233	1247	3375	30	2524	4207	176	2,9	302	4,5	937	16
223	1304	3608	76	5559	4087	164	0,6	103	5,4	510	17
216	1338	3635	15	1113	4232	177	—	—	5,1	264	18
250	1378	3620	20	1541	3642	123	—	—	3,3	73	19
219	1229	3574	19	1626	4170	175	2,1	353	7,2	1214	20
216	1311	3614	22	1279	4176	170	—	—	5,2	279	21
211	1187	3441	45	3075	3883	130	1,8	246	4,9	690	22
187	1062	3166	19	1755	3769	134	2,9	488	7,9	1418	23
235	1236	3718	15	688	3904	116	1,5	115	2,5	69	24
230	1407	3619	11	632	4060	141	—	—	3,2	279	25
267	1898	3492	98	6448	2438	141	3,4	397	5,8	1222	26
424	2047	4256	27	1441	2496	133	—	—	1,7	340	27
270	1572	4121	18	1221	3039	149	2,8	286	3,0	180	28
346	1815	3738	22	2182	2762	131	—	—	2,2	164	29
187	2143	2740	31	1604	1782	149	8,4	1022	13,1	3252	30

ogólnokształcącymi dającymi uprawnienia zawodowe. *d* Łącznie z łóżkami i inkubatorami dla noworodków. *e* Zakłady opieki zorganizowanymi w plenerze; według siedziby.

professional certification. d Including beds and incubators for newborns. e Health care institutions including medical practices. f, g Including:

III. WYBRANE DANE O PODREGIONACH (NTS 3) W 2011 R. (cd.)
 SELECTED DATA ON SUBREGIONS (NTS 3) IN 2011 (cont.)

Lp. No.	WYSZCZEGÓLNIENIE SPECIFICATION	Szkoły dla dzieci i młodzieży ^a Schools for children and youth ^a				Szkoły policealne ^a Post-secondary schools ^a		Szkoły wyższe Higher education	
		licea profilowane specialized secondary		technika ^c technical secondary ^c		szkoły schools	uczniowie students	szkoły schools	studenci students
		szkoły schools	uczniowie students	szkoły schools	uczniowie students				
1	Śląskie	35	2227	251	66817	389	48819	45	170188
	Podregiony: <i>Subregions:</i>								
2	bielski	4	212	39	11515	42	4173	9	17356
3	bytomski	2	233	32	6987	28	4451	1	1973
4	częstochowski	1	17	24	7175	49	6463	6	22033
5	gliwicki	6	331	26	6338	51	6982	2	27290
6	katowicki	8	457	45	10051	73	9680	19	76303
7	rybnicki	5	337	32	10533	59	7538	1	7990
8	sosnowiecki	6	522	35	9341	56	6451	6	16117
9	tyski	3	118	18	4877	31	3081	1	1126
10	Świętokrzyskie	5	518	93	21435	88	9796	15	42297
	Podregiony: <i>Subregions:</i>								
11	kielecki	4	405	48	13733	64	8384	11	41290
12	sandomiersko-jędrzejowski	1	113	45	7702	24	1412	4	1007
13	Warmińsko-mazurskie	14	874	108	21921	116	11932	9	46654
	Podregiony: <i>Subregions:</i>								
14	elbląski	3	140	53	8546	41	3842	2	6401
15	ełcki	4	509	20	4716	23	1840	2	2131
16	olsztyński	7	225	35	8659	52	6250	5	38122
17	Wielkopolskie	39	2618	208	49844	264	26613	40	159699
	Podregiony: <i>Subregions:</i>								
18	kaliski	8	368	36	11378	54	4377	2	10218
19	koniński	12	945	53	10549	50	4176	5	7190
20	leszczyński	6	377	27	8083	39	3310	3	5658
21	pilski	4	152	37	7039	35	2929	2	3728
22	poznański	4	315	27	4836	15	564	1	1612
23	m. Poznań	5	461	28	7959	71	11257	27	131293
24	Zachodniopomorskie	6	274	127	22524	136	13852	22	67535
	Podregiony: <i>Subregions:</i>								
25	koszaliński	4	219	49	9019	58	4647	4	13921
26	stargardzki	—	—	28	4648	25	1976	1	852
27	m. Szczecin	—	—	27	5693	40	6404	17	52309
28	szczeciński	2	55	23	3164	13	825	—	453

^a Łącznie ze szkołami specjalnymi. ^b Stan w dniu 31 XII. ^c Łącznie z technikami uzupełniającymi i szkołami artystycznymi zdrowotnej łącznie z praktykami lekarskimi. ^{f, g} Łącznie z: ^f — filiami, ^g — punktami bibliotecznymi. ^h Łącznie z imprezami

^a Including special schools. ^b As of 31 XII. ^c Including supplementary technical secondary schools and general art schools leading to ^f — branches, ^g — library service points. ^h Including outdoor events; by place of headquarters.

Liczba ludności ^b na <i>Population^b per</i>			Domy i zakłady pomocy społecznej <i>Social welfare homes and facilities</i>		Biblioteki publiczne (z filiami) <i>Public libraries (with branches)</i>		Teatry i instytucje muzyczne <i>Theatres and music institutions</i>		Kina stałe <i>Fixed cinemas</i>		Lp. No.
1 łóżko ^d w szpi- talach ogólnych <i>bed^d in general hospitals</i>	1 podmiot ambulator- yjnej opieki zdrowot- nej ^e <i>provider of out- -patient health care^e</i>	1 aptekę ogólno- dostęp- ną <i>generally available pharmacy</i>	placówki (bez filii) <i>centres (excluding branches)</i>	miejsca ^f <i>places^f</i>	księgo- zbiór ^b w wol. <i>collection^b in vol.</i>	czytelnicy ^g <i>borrowers^g</i>	miejsca na widowni ^b <i>seats in fixed halls^b</i>	widzowie i słu- chacze ^h <i>audience^h</i>	miejsca na widowni ^b <i>seats in cinemas^b</i>	widzowie <i>audience</i>	
					na 1000 ludności <i>per 1000 population</i>						
181	1427	3442	189	11846	3615	189	1,9	300	8,3	1219	1
179	1271	3200	36	1890	3501	199	2,0	313	6,1	1402	2
129	1509	3188	26	1951	2759	137	2,6	453	6,6	587	3
251	1310	2941	16	1279	2780	154	2,6	236	8,2	1248	4
172	1561	3769	20	1220	2340	180	1,9	325	13,0	1599	5
134	1330	3285	37	2120	5002	219	3,9	720	13,8	1924	6
230	1475	5120	19	1353	3589	195	—	—	8,3	1071	7
210	1629	3061	24	1383	4542	211	0,8	127	4,5	811	8
237	1467	3942	11	650	3147	187	1,1	138	4,0	734	9
198	1584	2993	58	4017	3479	140	1,5	187	3,8	479	10
185	1557	2852	36	2531	3125	151	2,5	306	5,0	763	11
223	1628	3246	22	1486	4036	121	—	—	1,8	33	12
231	1189	3823	65	4533	3431	157	1,1	196	4,3	686	13
225	1489	4265	21	1344	3604	152	1,1	115	6,2	617	14
298	1051	3883	11	1062	3169	127	—	—	2,1	58	15
214	1068	3485	33	2127	3405	175	1,6	357	3,8	1038	16
221	1315	3282	123	8443	3461	157	1,3	184	7,4	1039	17
260	1469	4030	27	2013	3508	152	1,2	138	3,6	455	18
313	1349	3271	21	1346	3224	136	0,5	56	4,4	572	19
291	1396	3467	23	1428	4189	172	—	—	1,5	160	20
217	1205	4104	15	1390	3902	172	—	—	4,4	751	21
410	1619	3365	19	937	3304	160	—	—	1,1	88	22
98	975	2259	18	1329	2805	156	5,9	914	30,7	4415	23
222	1355	3509	70	5263	4066	154	1,9	194	5,1	868	24
279	1396	3641	34	1990	3527	141	1,3	152	5,9	649	25
239	1383	3880	13	1302	4487	147	—	—	2,6	170	26
128	1187	2968	11	1076	4311	182	6,1	579	8,8	2512	27
422	1507	3690	12	895	4264	150	—	16	1,7	28	28

ogólnoształcącymi dającymi uprawnienia zawodowe. *d* Łącznie z łóżkami i inkubatorami dla noworodków. *e* Zakłady opieki zorganizowanymi w plenerze; według siedziby.

professional certification. d Including beds and incubators for newborns. e Health care institutions including medical practices. f, g Including:

III. WYBRANE DANE O PODREGIONACH (NTS 3) W 2011 R. (cd.)

SELECTED DATA ON SUBREGIONS (NTS 3) IN 2011 (cont.)

Lp. No.	WYSZCZEGÓLNIENIE SPECIFICATION	Turystyczne obiekty zbiorowego zakwaterowania Collective tourist accommodation establishments					
		obiekty ^b number of establishments ^b		miejsca noclegowe ^b number of bed places ^b		udzielone noclegi nights spent (overnight stays)	
		ogółem total	w tym obiekty hotelowe of which hotels and similar establish- ments	ogółem total	w tym w obiektach hotelowych of which in hotels and similar establish- ments	ogółem total	w tym w obiektach hotelowych of which in hotels and similar establish- ments
1	POLSKA POLAND	7039	3285	606,2	252,5	57148,3	29182,3
2	Dolnośląskie	692	360	49,6	27,9	4998,7	3055,7
	Podregiony: Subregions:						
3	jeleniogórski	351	170	22,8	11,8	2082,2	1147,2
4	legnicko-głogowski	40	21	2,5	1,8	251,9	197,3
5	wałbrzyski	176	90	12,1	5,3	1119,9	450,5
6	wrocławski	55	30	3,4	1,6	219,4	138,7
7	m. Wrocław	70	49	8,8	7,4	1325,3	1122,1
8	Kujawsko-pomorskie	299	140	24,3	9,0	2818,8	945,8
	Podregiony: Subregions:						
9	bydgosko-toruński	94	65	7,0	5,2	723,8	610,6
10	grudziądzki	93	26	6,9	1,3	362,9	129,7
11	włocławski	112	49	10,3	2,5	1732,1	205,6
12	Lubelskie	273	108	18,2	7,0	1487,7	694,2
	Podregiony: Subregions:						
13	białski	80	24	4,2	1,1	190,9	78,9
14	chełmsko-zamojski	72	27	4,6	1,8	259,2	151,4
15	lubelski	57	30	4,2	2,5	373,0	309,8
16	puławski	64	27	5,2	1,6	664,6	154,1
17	Lubuskie	280	139	18,9	7,5	1333,7	785,2
	Podregiony: Subregions:						
18	gorzowski	131	64	8,9	3,7	673,5	415,0
19	zielonogórski	149	75	10,1	3,8	660,2	370,2
20	Łódzkie	296	189	20,2	12,5	1980,9	1350,0
	Podregiony: Subregions:						
21	łódzki	57	40	3,0	1,8	227,5	156,6
22	m. Łódź	51	36	5,3	4,4	637,6	508,1
23	piotrkowski	90	50	6,7	3,0	635,0	317,8
24	sieradzki	62	35	2,7	1,1	192,0	109,2
25	skierniewicki	36	28	2,5	2,2	288,9	258,4

a Bez uczniowskich klubów sportowych UKS i wyznaniowych klubów sportowych. b Stan w dniu 31 VII.

a Excluding students sports clubs UKS and religious sports clubs. b As of 31 VII.

			Kluby sportowe ^a w 2010 r. <i>Sports clubs^a in 2010</i>							Lp. No.
korzystający z noclegów <i>tourists accommodated</i>			kluby <i>clubs</i>	sekcje <i>sections</i>	członko- wie <i>members</i>	ćwiczący <i>persons practising sports</i>				
ogółem <i>total</i>	z liczby ogółem <i>of total</i>					ogółem <i>grand total</i>	w tym <i>of which</i>			
	w obiektach hotelowych <i>in hotels and similar establishments</i>	turyści zagraniczni <i>foreign tourists</i>					kobiety <i>females</i>	w wieku do 18 lat <i>aged up to 18</i>		
								razem <i>total</i>	w tym dziewczęta <i>of which girls</i>	
21476,6	15485,5	4409,6	6901	10876	514096	490086	79442	290179	54898	1
2026,7	1472,2	430,7	651	980	41777	44574	7481	25279	5349	2
689,0	448,0	110,5	180	263	10563	10454	1609	6307	1375	3
127,3	111,1	29,5	88	125	5302	6401	1242	4149	1030	4
346,1	187,5	45,5	141	229	9163	10088	1471	6007	1066	5
111,1	85,5	15,3	162	205	7549	7643	835	3716	539	6
753,3	640,1	229,9	80	158	9200	9988	2324	5100	1339	7
821,5	566,0	84,2	321	549	25852	23046	4036	14623	2945	8
423,5	371,0	65,3	114	197	10683	9358	2032	6125	1477	9
146,8	84,7	8,4	89	183	7077	6967	1236	4329	898	10
251,3	110,3	10,5	118	169	8092	6721	768	4169	570	11
655,1	462,9	97,8	341	566	23591	22923	3536	14380	2559	12
82,2	58,2	21,2	50	92	2864	3287	609	2127	450	13
133,9	94,0	16,5	103	149	7411	7016	1149	4758	957	14
226,8	205,4	52,7	107	198	8399	7868	1204	4553	683	15
212,3	105,3	7,4	81	127	4917	4752	574	2942	469	16
669,6	527,8	176,5	257	362	16260	15347	2300	9174	1719	17
346,8	275,9	91,9	101	137	6142	5823	735	3461	584	18
322,9	251,8	84,6	156	225	10118	9524	1565	5713	1135	19
1048,2	823,2	126,6	442	734	30784	28295	5063	15874	3419	20
119,3	97,1	13,2	74	146	5435	4883	784	2666	418	21
360,2	310,0	66,9	83	172	9599	8040	2004	4907	1317	22
307,5	200,1	25,8	92	141	5799	5642	1028	3405	823	23
95,3	67,2	8,5	108	161	5253	5191	694	2409	495	24
165,8	148,8	12,2	85	114	4698	4539	553	2487	366	25

III. WYBRANE DANE O PODREGIONACH (NTS 3) W 2011 R. (cd.)

SELECTED DATA ON SUBREGIONS (NTS 3) IN 2011 (cont.)

Lp. No.	WYSZCZEGÓLNIENIE SPECIFICATION	Turystyczne obiekty zbiorowego zakwaterowania Collective tourist accommodation establishments					
		obiekty ^b number of establishments ^b		miejsca noclegowe ^b number of bed places ^b		udzielone noclegi nights spent (overnight stays)	
		ogółem total	w tym obiekty hotelowe of which hotels and similar establish- ments	ogółem total	w tym w obiektach hotelowych of which in hotels and similar establish- ments	ogółem total	w tym w obiektach hotelowych of which in hotels and similar establish- ments
1	Małopolskie	880	420	73,3	37,1	8394,1	4760,8
	Podregiony: Subregions:						
2	krakowski	87	52	5,6	3,0	397,2	268,0
3	m. Kraków	221	154	27,1	19,2	3407,7	2838,0
4	nowosądecki	458	166	34,1	12,2	4076,3	1416,0
5	oświęcimski	79	31	4,8	1,7	360,1	152,6
6	tarnowski	35	17	1,8	1,0	152,8	86,1
7	Mazowieckie	391	259	42,8	31,2	5623,0	4727,6
	Podregiony: Subregions:						
8	ciechanowsko-płocki	53	33	3,0	1,7	183,2	129,2
9	ostrołęcko-siedlecki	51	26	4,1	1,1	207,0	105,3
10	radomski	44	24	2,4	1,2	186,7	117,1
11	m.st. Warszawa	114	85	23,8	20,8	4132,4	3706,6
12	warszawski wschodni	67	40	5,8	3,3	500,2	307,3
13	warszawski zachodni	62	51	3,7	3,1	413,6	362,1
14	Opolskie	116	64	8,2	2,9	568,7	286,2
	Podregiony: Subregions:						
15	nycki	52	25	4,1	1,0	259,5	71,5
16	opolski	64	39	4,1	2,0	309,2	214,7
17	Podkarpackie	353	164	21,6	7,8	2108,5	834,5
	Podregiony: Subregions:						
18	krośnieński	165	49	11,9	2,4	1196,4	195,5
19	przemyski	51	22	2,9	1,1	204,3	87,8
20	rzeszowski	75	60	3,9	3,0	453,7	377,5
21	tarnobrzeski	62	33	2,8	1,4	254,1	173,7
22	Podlaskie	165	74	11,0	5,2	901,7	551,4
	Podregiony: Subregions:						
23	białostocki	44	29	3,2	2,6	358,3	287,6
24	łomżyński	52	24	2,5	1,4	197,0	141,8
25	suwalski	69	21	5,3	1,2	346,4	122,0
26	Pomorskie	776	267	78,1	20,4	5689,5	2266,2
	Podregiony: Subregions:						
27	gdański	282	85	28,1	6,0	1683,2	508,3
28	słupski	243	61	24,0	3,3	1545,4	266,8
29	starogardzki	93	37	7,5	1,9	405,6	165,2
30	trójmiejski	158	84	18,6	9,2	2055,2	1325,9

a Bez uczniowskich klubów sportowych UKS i wyznaniowych klubów sportowych. b Stan w dniu 31 VII.

a Excluding students sports clubs UKS and religious sports clubs. b As of 31 VII.

			Kluby sportowe ^a w 2010 r. <i>Sports clubs^a in 2010</i>							
korzystający z noclegów <i>tourists accommodated</i>			kluby <i>clubs</i>	sekcje <i>sections</i>	członko- wie <i>members</i>	ćwiczący <i>persons practising sports</i>				Lp. No.
ogółem <i>total</i>	z liczby ogółem <i>of total</i>					ogółem <i>grand total</i>	w tym <i>of which</i>			
	w obiektach hotelowych <i>in hotels and similar establishments</i>	turyści zagraniczni <i>foreign tourists</i>					kobiety <i>females</i>	w wieku do 18 lat <i>aged up to 18</i>		
								razem <i>total</i>	w tym dziewczęta <i>of which girls</i>	
3135,4	2216,4	943,3	716	1144	59364	55562	8571	34047	5851	1
245,5	177,6	29,3	175	234	11247	10543	1143	5987	953	2
1641,3	1394,4	805,7	94	260	16125	14865	4031	8916	2336	3
1003,9	500,3	71,7	202	268	13728	13020	1435	8476	1118	4
161,5	84,0	27,6	133	201	10572	9731	1301	6535	1068	5
83,2	60,1	9,1	112	181	7692	7403	661	4133	376	6
3311,9	2947,9	976,8	469	880	47962	45173	9096	26250	6073	7
93,9	75,5	6,3	64	96	4798	4483	739	3104	642	8
98,1	67,4	11,6	77	155	5842	5702	1154	3254	816	9
92,6	72,1	9,7	80	114	6053	5111	610	3137	474	10
2464,5	2275,4	899,6	107	275	19382	18474	4568	9366	2667	11
307,6	216,1	17,1	65	102	5488	4989	568	2900	342	12
255,2	241,4	32,5	76	138	6399	6414	1457	4489	1132	13
241,6	142,3	32,3	257	372	14412	15079	2039	8350	1389	14
98,2	37,1	7,4	90	132	4659	5130	799	2772	526	15
143,3	105,2	24,9	167	240	9753	9949	1240	5578	863	16
718,9	470,0	69,9	663	972	47850	41069	4542	22312	3079	17
265,1	99,6	10,8	161	212	10706	9440	796	4914	562	18
83,9	51,0	12,5	147	221	8810	7713	659	3744	318	19
243,4	218,5	35,8	174	288	14419	11732	1698	6280	1078	20
126,6	100,9	10,8	181	251	13915	12184	1389	7374	1121	21
473,6	345,9	90,3	148	270	11821	10714	2214	6957	1662	22
243,7	195,8	55,6	73	142	6506	5591	1158	3365	766	23
101,2	80,0	18,5	46	73	2900	2821	420	1943	352	24
128,7	70,1	16,2	29	55	2415	2302	636	1649	544	25
1661,5	1037,9	282,4	351	540	27273	24240	4369	14685	3151	26
443,8	239,0	23,8	69	110	5232	4499	463	2647	306	27
291,3	120,8	20,3	104	152	6639	5935	819	3185	569	28
155,5	86,6	13,7	66	95	5293	4819	856	3325	727	29
771,0	591,6	224,7	112	183	10109	8987	2231	5528	1549	30

III. WYBRANE DANE O PODREGIONACH (NTS 3) W 2011 R. (cd.)

SELECTED DATA ON SUBREGIONS (NTS 3) IN 2011 (cont.)

Lp. No.	WYSZCZEGÓLNIENIE SPECIFICATION	Turystyczne obiekty zbiorowego zakwaterowania Collective tourist accommodation establishments					
		obiekty ^b number of establishments ^b		miejsca noclegowe ^b number of bed places ^b		udzielone noclegi nights spent (overnight stays)	
		ogółem total	w tym obiekty hotelowe of which hotels and similar establishments	ogółem total	w tym w obiektach hotelowych of which in hotels and similar establishments	ogółem total	w tym w obiektach hotelowych of which in hotels and similar establishments
1	Śląskie Podregiony: Subregions:	508	273	42,1	23,9	4584,1	2525,4
2	bielski	255	90	21,5	9,3	2428,7	958,2
3	bytomski	39	24	2,4	1,5	141,7	111,9
4	częstochowski	38	20	3,8	1,7	375,7	178,3
5	gliwicki	38	28	2,6	2,0	314,3	264,4
6	katowicki	36	29	4,6	4,0	562,6	504,2
7	rybnicki	32	24	1,9	1,3	211,2	117,1
8	sosnowiecki	41	33	3,4	2,7	317,5	254,5
9	tyski	29	25	1,8	1,4	232,4	136,8
10	Świętokrzyskie Podregiony: Subregions:	166	106	12,1	6,5	1248,6	648,4
11	kielecki	109	72	7,8	4,9	560,9	453,6
12	sandomiersko-jędrzejowski . .	57	34	4,3	1,6	687,7	194,7
13	Warmińsko-mazurskie Podregiony: Subregions:	386	181	37,8	14,7	2470,1	1450,1
14	elbląski	98	57	7,6	4,1	565,1	404,3
15	ełcki	117	39	10,4	2,5	633,7	210,3
16	olsztyński	171	85	19,8	8,1	1271,3	835,6
17	Wielkopolskie Podregiony: Subregions:	613	333	41,3	21,4	3012,3	1998,3
18	kaliski	85	50	4,8	2,4	319,7	214,7
19	koniński	135	58	10,0	4,3	520,7	332,9
20	leszczyński	157	65	9,9	3,1	524,1	240,2
21	pilski	60	39	2,9	1,7	207,3	126,5
22	poznański	103	67	5,6	3,7	416,5	310,7
23	m. Poznań	73	54	8,0	6,4	1023,9	773,3
24	Zachodniopomorskie Podregiony: Subregions:	845	208	106,7	17,4	9928,0	2302,6
25	koszaliński	377	73	51,5	6,6	5611,1	932,1
26	stargardzki	175	40	20,0	2,3	1213,1	223,7
27	m. Szczecin	47	31	6,4	3,7	703,5	549,7
28	szczeciński	246	64	28,8	4,8	2400,3	597,1

a Bez uczniowskich klubów sportowych UKS i wyznaniowych klubów sportowych. b Stan w dniu 31 VII.

a Excluding students sports clubs UKS and religious sports clubs. b As of 31 VII.

			Kluby sportowe ^a w 2010 r. <i>Sports clubs^a in 2010</i>							
korzystający z noclegów <i>tourists accommodated</i>			kluby <i>clubs</i>	sekcje <i>sections</i>	członko- wie <i>members</i>	ćwiczący <i>persons practising sports</i>				Lp. No.
ogółem <i>total</i>	z liczby ogółem <i>of total</i>					ogółem <i>grand total</i>	w tym <i>of which</i>			
	w obiektach hotelowych <i>in hotels and similar establishments</i>	turyści zagraniczni <i>foreign tourists</i>					kobiety <i>females</i>	w wieku do 18 lat <i>aged up to 18</i>		
								razem <i>total</i>	w tym dziewczęta <i>of which girls</i>	
1805,0	1306,8	274,2	834	1313	67569	64753	11190	38241	7139	1
730,2	427,2	61,1	139	201	9848	9320	1660	5535	1159	2
80,1	66,1	10,3	94	136	8031	7062	1017	4321	773	3
241,8	133,8	46,9	101	185	7259	6556	874	3735	529	4
146,9	127,7	37,6	85	133	7878	7352	1139	4967	842	5
277,7	261,2	66,1	106	212	13125	12868	3900	6650	1921	6
80,4	63,6	10,1	157	221	11056	11083	1292	6993	1041	7
162,0	147,2	22,5	88	137	6073	6361	894	3701	596	8
86,0	80,1	19,6	64	88	4299	4151	414	2339	278	9
435,0	335,2	28,1	166	260	10133	12055	1584	7803	1218	10
303,2	261,2	22,8	89	140	5976	7203	1233	4859	914	11
131,8	74,0	5,3	77	120	4157	4852	351	2944	304	12
959,4	723,4	152,4	245	409	17572	17275	2823	10966	1961	13
225,9	192,7	26,8	86	154	6027	5964	990	3860	674	14
219,1	128,5	25,8	40	67	2374	2606	388	1646	251	15
514,4	402,2	99,8	119	188	9171	8705	1445	5460	1036	16
1649,6	1266,3	242,3	644	989	44537	41884	6538	24734	4591	17
174,5	138,9	16,8	142	196	8191	7501	892	4314	738	18
304,0	241,0	20,1	109	176	7225	7576	1100	4632	799	19
221,4	145,5	19,4	137	182	7123	6940	920	4109	675	20
113,2	88,5	14,0	80	120	4925	4965	621	3019	498	21
231,1	195,6	21,3	98	133	6187	6492	639	3887	439	22
605,3	456,9	150,8	78	182	10886	8410	2366	4773	1442	23
1863,6	841,3	401,7	396	536	27339	28097	4060	16504	2793	24
803,7	242,1	150,7	172	220	11328	10117	1354	5713	935	25
235,9	75,0	24,9	109	138	6062	6877	754	4146	549	26
376,0	333,0	132,3	49	77	4844	6295	1324	4121	932	27
448,0	191,2	93,7	66	101	5105	4808	628	2524	377	28

III. WYBRANE DANE O PODREGIONACH (NTS 3) W 2011 R. (cd.)
 SELECTED DATA ON SUBREGIONS (NTS 3) IN 2011 (cont.)

Lp. No.	WYSZCZEGÓLNIENIE SPECIFICATION				
		ogółem total			w tym
		w liczbach bezwzględnych in absolute numbers	przeciętna powierzchnia w ha average area in ha		w liczbach bezwzględnych in absolute numbers
			ogółem total	w tym użytki rolne of which agricultural land	
1	POLSKA POLAND . .	2277613	7,9	6,8	1558413
2	Dolnośląskie	107344	10,5	9,0	62920
	Podregiony: Subregions:				
3	jeleniogórski	25864	9,3	8,5	14477
4	legnicko-głogowski	17310	10,6	9,6	10147
5	wałbrzyski	24412	11,7	8,3	13478
6	wrocławski	33998	10,8	9,8	21525
7	m. Wrocław	5760	8,6	7,7	3293
8	Kujawsko-pomorskie	88605	14,3	12,3	67606
	Podregiony: Subregions:				
9	bydgosko-toruński	14421	10,4	9,2	9267
10	grudziądzki	29575	16,5	13,5	23864
11	włocławski	44610	14,1	12,5	34475
12	Lubelskie	257250	6,4	5,5	189691
	Podregiony: Subregions:				
13	bialski	37908	9,6	8,1	30192
14	chełmsko-zamojski	87352	7,0	6,0	64826
15	lubelski	62580	5,1	4,4	42036
16	puławski	69410	5,3	4,4	52637
17	Lubuskie	42972	11,9	10,5	23268
	Podregiony: Subregions:				
18	gorzowski	17288	13,4	11,6	9513
19	zielonogórski	25684	10,9	9,8	13755
20	Łódzkie	168098	6,9	6,0	134284
	Podregiony: Subregions:				
21	łódzki	18623	7,1	6,1	14568
22	m. Łódź	4891	3,7	3,1	2927
23	piotrkowski	54312	5,9	5,0	41772
24	sieradzki	52281	7,1	6,1	43443
25	skierniewicki	37991	8,3	7,6	31574

a Dane Powszechnego Spisu Rolnego według stanu w dniu 30 VI 2010 r.; według siedziby użytkownika. b O powierzchni powyżej
 a Data of the Agricultural Census as of 30 VI 2010; according to the official residence of the land user. b Exceeding 1 ha of

Gospodarstwa rolne ^a <i>Agricultural holdings^a</i>						Lp. No.
gospodarstwa indywidualne ^b <i>of which private farms^b</i>		z liczby ogółem <i>of grand total</i>				
przeciętna powierzchnia w ha <i>average area in ha</i>		prowadzące działalność rolniczą <i>conducting agricultural activity</i>			nieprowadzące działalności rolniczej <i>not conducting agricultural activity</i>	
ogółem <i>total</i>	w tym użytki rolne <i>of which agricultural land</i>	razem <i>total</i>	wyłącznie działalność rolniczą <i>exclusively agricultural activity</i>	działalność rolniczą i inną niż rolniczą <i>agricultural activity and another than agricultural activity</i>		
9,8	8,6	1891065	1836336	54729	386548	1
12,4	11,8	83997	81671	2326	23347	2
12,4	11,7	19796	19168	628	6068	3
13,4	12,7	13549	13286	263	3761	4
12,1	11,6	19751	19037	714	4660	5
12,6	12,0	27513	26870	643	6485	6
9,2	8,6	3387	3309	78	2373	7
15,9	13,9	77905	75124	2781	10701	8
13,7	12,5	10468	10019	449	3953	9
17,9	14,5	27328	26226	1102	2246	10
15,1	13,9	40109	38879	1229	4501	11
8,2	7,1	233559	228755	4803	23691	12
11,3	9,7	34533	33720	813	3375	13
8,8	7,7	82103	80402	1701	5250	14
7,1	6,4	53361	52295	1067	9219	15
6,6	5,6	63562	62339	1223	5848	16
15,3	14,3	30853	29802	1051	12119	17
16,2	15,2	12734	12246	488	4553	18
14,7	13,8	18119	17556	563	7566	19
8,2	7,2	143521	139569	3952	24576	20
8,5	7,5	15109	14506	604	3514	21
5,6	4,8	3175	3071	104	1716	22
7,4	6,3	43980	42828	1151	10333	23
8,3	7,2	47052	45709	1343	5229	24
9,5	8,7	34206	33456	751	3784	25

1 ha użytków rolnych.
agricultural land.

III. WYBRANE DANE O PODREGIONACH (NTS 3) W 2011 R. (cd.)

SELECTED DATA ON SUBREGIONS (NTS 3) IN 2011 (cont.)

Lp. No.	WYSZCZEGÓLNIENIE SPECIFICATION				
		ogółem total			w tym
		w liczbach bezwzględnych in absolute numbers	przeciętna powierzchnia w ha average area in ha		w liczbach bezwzględnych in absolute numbers
			ogółem total	w tym użytki rolne of which agricultural land	
1	Małopolskie	283513	3,0	2,3	162105
	Podregiony: <i>Subregions:</i>				
2	krakowski	82710	2,9	2,5	46426
3	m. Kraków	10131	2,6	2,2	4488
4	nowosądecki	90435	3,4	2,5	54981
5	oświęcimski	51429	2,4	1,8	25716
6	tarnowski	48808	3,2	2,5	30494
7	Mazowieckie	277528	8,5	7,3	237349
	Podregiony: <i>Subregions:</i>				
8	ciechanowsko-płocki	48904	11,9	10,5	42670
9	ostrołęcko-siedlecki	79295	10,3	8,6	71318
10	radomski	53454	5,9	5,0	44970
11	m.st. Warszawa	10104	11,5	9,8	8045
12	warszawski wschodni	44615	6,0	4,9	37054
13	warszawski zachodni	41156	6,5	5,8	33292
14	Opolskie	44828	12,2	11,6	28246
	Podregiony: <i>Subregions:</i>				
15	nycki	19074	14,6	13,9	12456
16	opolski	25754	10,5	9,9	15790
17	Podkarpackie	261436	3,2	2,7	145002
	Podregiony: <i>Subregions:</i>				
18	krośnieński	70910	2,8	2,2	34147
19	przemyski	50784	4,0	3,5	29075
20	rzeszowski	72459	3,2	2,6	40447
21	tarnobrzegi	67283	3,2	2,6	41333
22	Podlaskie	104020	12,4	10,3	85912
	Podregiony: <i>Subregions:</i>				
23	białostocki	30158	10,7	8,9	23567
24	łomżyński	48311	12,1	10,0	40520
25	suwalski	25551	14,8	12,6	21825
26	Pomorskie	60933	15,8	13,3	42601
	Podregiony: <i>Subregions:</i>				
27	gdański	18414	12,3	10,7	13632
28	ślupski	18507	17,3	14,8	13027
29	starogardzki	17999	16,9	14,9	12817
30	trójmiejski	6013	18,4	11,4	3125

a Dane Powszechnego Spisu Rolnego według stanu w dniu 30 VI 2010 r.; według siedziby użytkownika. b O powierzchni powyżej
a Data of the Agricultural Census as of 30 VI 2010; according to the official residence of the land user. b Exceeding 1 ha of

Gospodarstwa rolne ^a <i>Agricultural holdings^a</i>						Lp. No.
gospodarstwa indywidualne ^b <i>of which private farms^b</i>		z liczby ogółem <i>of grand total</i>				
przeciętna powierzchnia w ha <i>average area in ha</i>		prowadzące działalność rolniczą <i>conducting agricultural activity</i>			nieprowadzące działalności rolniczej <i>not conducting agricultural activity</i>	
ogółem <i>total</i>	w tym użytki rolne <i>of which agricultural land</i>	razem <i>total</i>	wyłącznie działalność rolniczą <i>exclusively agricultural activity</i>	działalność rolniczą i inną niż rolniczą <i>agricultural activity and another than agricultural activity</i>		
4,5	3,7	221377	213747	7630	62136	1
4,6	4,0	64999	63053	1946	17712	2
4,0	3,6	6617	6475	141	3514	3
5,0	3,7	70444	67493	2951	19991	4
3,8	3,0	34957	33714	1244	16471	5
4,5	3,7	44360	43012	1348	4447	6
9,5	8,2	247963	241514	6449	29564	7
13,3	11,8	46247	44554	1693	2657	8
11,3	9,5	74055	72113	1943	5239	9
6,7	5,8	49464	48449	1015	3991	10
8,8	7,8	7106	6872	234	2998	11
7,0	5,8	35570	34906	664	9046	12
7,4	6,6	35522	34621	901	5634	13
13,7	13,1	36820	35285	1535	8008	14
14,2	13,6	16268	15626	642	2806	15
13,4	12,6	20551	19659	892	5203	16
4,8	4,1	223295	218482	4813	38141	17
4,6	3,8	59666	58327	1340	11243	18
6,1	5,4	44436	43535	901	6349	19
4,5	3,7	62084	61094	990	10375	20
4,6	3,7	57109	55526	1583	10174	21
14,5	12,2	92291	90055	2236	11729	22
13,1	10,9	25240	24712	528	4918	23
14,0	11,7	43672	42788	884	4639	24
17,0	14,5	23379	22556	823	2172	25
16,8	14,6	47149	44600	2548	13784	26
14,6	12,6	14797	13869	928	3617	27
18,6	16,0	14611	13736	875	3896	28
19,6	17,3	14848	14185	663	3151	29
7,6	6,8	2893	2811	82	3120	30

1 ha użytków rolnych.
agricultural land.

III. WYBRANE DANE O PODREGIONACH (NTS 3) W 2011 R. (cd.)

SELECTED DATA ON SUBREGIONS (NTS 3) IN 2011 (cont.)

Lp. No.	WYSZCZEGÓLNIENIE SPECIFICATION				
		ogółem total			w tym
		w liczbach bezwzględnych in absolute numbers	przeciętna powierzchnia w ha average area in ha		w liczbach bezwzględnych in absolute numbers
			ogółem total	w tym użytki rolne of which agricultural land	
1	Śląskie	163290	3,4	2,8	77488
	Podregiony: <i>Subregions:</i>				
2	bielski	43304	2,3	1,5	16474
3	bytomski	7459	7,3	6,6	4819
4	częstochoowski	43508	3,5	2,9	26687
5	gliwicki	8267	5,8	5,2	3281
6	katowicki	5661	2,5	2,0	2068
7	rybnicki	16684	3,6	3,2	6195
8	sosnowiecki	26766	3,1	2,5	12816
9	tyski	11641	3,5	3,1	5148
10	Świętokrzyskie	141919	4,6	3,9	103069
	Podregiony: <i>Subregions:</i>				
11	kielecki	65522	3,4	2,8	41177
12	sandomiersko-jędrzejowski	76398	5,6	4,9	61892
13	Warmińsko-mazurskie	65150	18,7	16,2	44159
	Podregiony: <i>Subregions:</i>				
14	elbląski	24467	16,4	14,2	16406
15	ełcki	15128	19,8	16,5	10514
16	olsztyński	25554	20,4	17,9	17239
17	Wielkopolskie	162672	12,2	11,0	123284
	Podregiony: <i>Subregions:</i>				
18	kaliski	44846	9,1	8,2	35019
19	koniński	48805	9,4	8,4	37265
20	leszczyński	30143	13,6	12,4	22763
21	pilski	18496	18,3	16,0	13615
22	poznański	17790	18,0	16,8	13049
23	m. Poznań	2592	20,4	15,8	1573
24	Zachodniopomorskie	48056	22,6	19,9	31429
	Podregiony: <i>Subregions:</i>				
25	koszaliński	20500	23,1	19,6	13818
26	stargardzki	13686	25,2	23,1	9585
27	m. Szczecin	4286	8,1	7,3	1999
28	szczeziński	9583	24,1	21,6	6027

a Dane Powszechnego Spisu Rolnego według stanu w dniu 30 VI 2010 r.; według siedziby użytkownika. b O powierzchni powyżej
a Data of the Agricultural Census as of 30 VI 2010; according to the official residence of the land user. b Exceeding 1 ha of

Gospodarstwa rolne ^a <i>Agricultural holdings^a</i>						Lp. No.
gospodarstwa indywidualne ^b <i>of which private farms^b</i>		z liczby ogółem <i>of grand total</i>				
przeciętna powierzchnia w ha <i>average area in ha</i>		prowadzące działalność rolniczą <i>conducting agricultural activity</i>			nieprowadzące działalności rolniczej <i>not conducting agricultural activity</i>	
ogółem <i>total</i>	w tym użytki rolne <i>of which agricultural land</i>	razem <i>total</i>	wyłącznie działalność rolniczą <i>exclusively agricultural activity</i>	działalność rolniczą i inną niż rolnicza <i>agricultural activity and another than agricultural activity</i>		
6,0	5,1	102694	99822	2872	60596	1
4,6	3,1	29077	28010	1066	14228	2
9,7	9,0	5595	5420	175	1864	3
5,1	4,5	25413	24665	748	18095	4
12,7	11,5	4544	4414	130	3723	5
5,2	4,5	2527	2461	66	3134	6
7,2	6,6	12754	12495	259	3930	7
5,6	4,7	14659	14394	265	12107	8
6,9	6,4	8126	7963	163	3516	9
5,9	5,1	114863	112675	2188	27056	10
4,9	4,1	43573	42723	850	21949	11
6,6	5,8	71290	69952	1338	5108	12
21,7	19,7	52245	49774	2471	12905	13
20,4	18,6	19545	18715	830	4922	14
22,4	20,1	12751	12111	640	2377	15
22,4	20,4	19949	18948	1001	5605	16
13,1	12,1	144201	139033	5168	18471	17
10,5	9,6	40911	39647	1264	3935	18
11,0	10,0	42870	41517	1353	5935	19
13,5	12,5	27460	26471	988	2683	20
20,1	18,4	16143	15377	766	2353	21
17,8	16,7	15028	14307	721	2761	22
16,4	15,1	1789	1713	75	804	23
21,4	20,0	38333	36428	1905	9723	24
21,2	19,6	16782	15832	950	3719	25
22,1	21,0	11236	10749	487	2450	26
13,8	12,9	2209	2105	105	2077	27
23,4	21,5	8106	7743	363	1477	28

1 ha użytków rolnych.
agricultural land.

III. WYBRANE DANE O PODREGIONACH (NTS 3) W 2011 R. (cd.)

SELECTED DATA ON SUBREGIONS (NTS 3) IN 2011 (cont.)

Lp. No.	WYSZCZEGÓLNIENIE SPECIFICATION	Użytkowanie gruntów w				
		powierzchnia ogólna grand total area	ogółem grand total	użytki rolne w dobrej kultu		
				razem total	pod zasiewami sown area	grunty ugorowane fallow land
1	POLSKA POLAND	18070,0	15503,0	14603,2	10427,7	449,8
2	Dolnośląskie	1126,1	967,5	905,9	719,4	30,4
	Podregiony: <i>Subregions:</i>					
3	jeleniogórski	239,5	219,9	198,0	148,7	3,8
4	legnicko-głogowski	183,2	165,8	159,2	124,1	12,5
5	wałbrzyski	286,3	203,5	195,6	148,2	3,4
6	wrocławski	367,3	334,1	324,7	283,9	8,9
7	m. Wrocław	49,8	44,2	28,3	14,5	1,7
8	Kujawsko-pomorskie	1269,3	1087,3	1070,6	901,1	14,1
	Podregiony: <i>Subregions:</i>					
9	bydgosko-toruński	149,7	133,0	129,3	107,2	3,6
10	grudziądzki	488,8	398,3	392,2	342,1	5,3
11	włocławski	630,8	556,0	549,1	451,8	5,3
12	Lubelskie	1657,3	1416,6	1365,6	1017,0	33,7
	Podregiony: <i>Subregions:</i>					
13	białski	364,2	307,2	299,1	211,7	4,2
14	chełmsko-zamojski	607,9	527,9	509,1	403,2	12,9
15	lubelski	315,9	277,3	266,4	208,2	6,0
16	puławski	369,2	304,3	291,0	193,8	10,5
17	Lubuskie	511,5	451,0	408,1	282,9	21,5
	Podregiony: <i>Subregions:</i>					
18	gorzowski	231,1	200,5	187,4	128,6	7,6
19	zielonogórski	280,3	250,5	220,7	154,3	13,8
20	Łódzkie	1160,2	1004,4	961,9	738,6	21,6
	Podregiony: <i>Subregions:</i>					
21	łódzki	131,8	113,4	109,0	85,4	2,8
22	m. Łódź	18,0	15,1	13,4	8,7	1,1
23	piotrkowski	322,5	269,2	249,1	187,8	6,9
24	sieradzki	371,1	317,8	306,8	242,0	5,9
25	skierniewicki	316,7	288,9	283,6	214,7	4,8

a Dane Powszechnego Spisu Rolnego według stanu w dniu 30 VI 2010 r.; według siedziby użytkownika. b Łącznie z gruntami
 a Data of the Agricultural Census as of 30 VI 2010; according to the official residence of the land user. b Including land connected

gospodarstwach rolnych ^a <i>Land use in agricultural holdings^a</i>									Lp. No.		
użytki rolne <i>agricultural land</i>					pozostałe użytki rolne <i>other agricultural land</i>	lasy ^b <i>forests^b</i>	pozostałe grunty <i>other land</i>				
rze rolnej <i>agricultural land in good agricultural condition</i>											
uprawy trwałe <i>permanent crops</i>		ogrody przydomowe <i>kitchen gardens</i>	łąki trwałe <i>permanent meadows</i>	pastwiska trwałe <i>permanent pastures</i>							
razem <i>total</i>	w tym sady <i>of which orchards</i>										
w tys. ha <i>in thous. ha</i>											
398,0	374,2	44,2	2629,2	654,3	899,7	1293,6	1273,3	1			
10,7	10,1	2,6	116,9	25,9	61,6	32,7	125,9	2			
1,0	0,8	0,5	34,9	9,1	21,9	6,8	12,9	3			
1,3	1,3	0,5	18,4	2,4	6,6	8,3	9,0	4			
1,4	1,3	0,6	32,8	9,2	7,9	7,2	75,6	5			
4,4	4,2	0,9	23,2	3,3	9,4	9,0	24,2	6			
2,5	2,5	0,1	7,5	1,9	15,9	1,5	4,1	7			
11,7	10,6	1,4	116,4	25,9	16,7	65,4	116,6	8			
2,7	2,2	0,3	11,8	3,7	3,8	5,2	11,5	9			
3,4	3,1	0,4	29,7	11,4	6,1	44,3	46,3	10			
5,6	5,3	0,7	74,9	10,7	6,9	15,9	58,9	11			
74,5	71,2	9,9	205,2	25,4	51,0	145,1	95,6	12			
7,9	7,5	1,0	66,1	8,3	8,0	37,3	19,7	13			
13,4	12,4	4,0	67,6	8,0	18,8	46,7	33,4	14			
12,6	11,7	2,5	32,3	4,8	10,8	18,5	20,1	15			
40,7	39,7	2,3	39,3	4,3	13,3	42,5	22,4	16			
6,7	5,7	1,1	82,0	13,9	42,9	30,0	30,5	17			
2,7	2,1	0,4	40,0	8,0	13,1	16,1	14,5	18			
4,0	3,6	0,6	42,0	5,9	29,8	13,9	16,0	19			
37,7	36,5	2,0	141,6	20,3	42,6	88,8	67,0	20			
4,4	4,2	0,2	14,3	1,9	4,4	9,8	8,6	21			
0,5	0,5	0,0	2,6	0,4	1,7	1,5	1,4	22			
3,0	2,8	0,6	45,1	5,6	20,2	33,4	19,9	23			
2,2	2,1	0,5	49,2	7,0	11,0	32,9	20,4	24			
27,6	26,9	0,7	30,4	5,4	5,3	11,2	16,6	25			

związanymi z gospodarką leśną.
with silviculture.

III. WYBRANE DANE O PODREGIONACH (NTS 3) W 2011 R. (cd.)

SELECTED DATA ON SUBREGIONS (NTS 3) IN 2011 (cont.)

Lp. No.	WYSZCZEGÓLNIENIE SPECIFICATION	Użytkowanie gruntów w				
		powierzchnia ogólna grand total area	ogółem grand total	użytki rolne w dobrej kultu		
				razem total	pod zasiewami sown area	grunty ugorowane fallow land
1	Małopolskie	851,8	663,5	600,5	300,7	28,9
	Podregiony: <i>Subregions:</i>					
2	krakowski	239,0	202,3	187,4	134,5	8,5
3	m. Kraków	26,3	21,9	19,4	10,5	1,6
4	nowosądecki	311,2	223,2	202,9	43,4	4,0
5	oświęcimski	121,6	92,5	76,3	46,3	3,8
6	tarnowski	153,8	123,6	114,5	66,0	11,0
7	Mazowieckie	2366,0	2016,8	1908,2	1208,8	60,0
	Podregiony: <i>Subregions:</i>					
8	ciechanowsko-płocki	581,1	514,6	505,5	383,1	8,6
9	ostrołęcko-siedlecki	816,7	681,9	665,8	399,1	8,3
10	radomski	314,7	265,3	251,6	172,2	10,8
11	m.st. Warszawa	116,5	99,0	71,9	38,4	10,4
12	warszawski wschodni	269,1	218,6	194,4	114,8	7,9
13	warszawski zachodni	268,0	237,4	219,0	101,1	14,0
14	Opolskie	547,9	518,8	511,2	454,8	8,0
	Podregiony: <i>Subregions:</i>					
15	nyski	277,9	264,8	262,0	240,2	3,5
16	opolski	270,0	253,9	249,2	214,6	4,5
17	Podkarpackie	843,5	693,1	598,7	309,6	52,9
	Podregiony: <i>Subregions:</i>					
18	krośnieński	196,0	157,8	137,8	40,7	10,5
19	przemyski	202,8	178,0	169,5	112,5	9,9
20	rzeszowski	230,1	185,2	144,6	73,9	12,3
21	tarnobrzeski	214,6	172,1	147,0	82,5	20,2
22	Podlaskie	1284,4	1070,4	1039,8	606,8	18,2
	Podregiony: <i>Subregions:</i>					
23	białostocki	322,9	267,0	255,1	152,2	5,6
24	łomżyński	582,4	481,3	470,5	287,2	6,1
25	suwalski	379,1	322,0	314,3	167,3	6,6
26	Pomorskie	960,7	807,5	731,5	568,8	21,4
	Podregiony: <i>Subregions:</i>					
27	gdański	226,5	196,6	189,7	142,3	4,1
28	ślupski	319,3	273,8	262,5	197,8	10,8
29	starogardzki	304,4	268,7	259,0	216,9	4,9
30	trójmiejski	110,4	68,4	20,2	11,9	1,6

a Dane Powszechnego Spisu Rolnego według stanu w dniu 30 VI 2010 r.; według siedziby użytkownika. b Łącznie z gruntami
 a Data of the Agricultural Census as of 30 VI 2010; according to the official residence of the land user. b Including land connected

gospodarstwach rolnych ^a <i>Land use in agricultural holdings^a</i>								Lp. No.
użytki rolne <i>agricultural land</i>						lasy ^b <i>forests^b</i>	pozostałe grunty <i>other land</i>	
rze rolnej <i>agricultural land in good agricultural condition</i>					pozostałe użytki rolne <i>other agricultural land</i>			
uprawy trwałe <i>permanent crops</i>		ogrody przydomowe <i>kitchen gardens</i>	łąki trwałe <i>permanent meadows</i>	pastwiska trwałe <i>permanent pastures</i>				
razem <i>total</i>	w tym sady <i>of which orchards</i>							
w tys. ha <i>in thous. ha</i>								
16,1	15,4	4,4	223,4	26,9	63,0	123,9	64,5	1
4,3	4,0	1,2	36,2	2,7	15,0	19,2	17,4	2
0,8	0,7	0,2	5,2	1,1	2,4	2,4	2,1	3
7,7	7,6	1,1	130,7	16,1	20,4	68,9	19,1	4
1,0	0,9	0,6	22,7	1,9	16,2	16,6	12,5	5
2,4	2,2	1,4	28,6	5,1	9,1	16,8	13,4	6
108,7	105,8	3,7	428,0	99,1	108,6	230,2	118,9	7
4,8	4,4	0,5	85,5	23,0	9,1	38,7	27,8	8
7,9	7,4	0,7	194,5	55,3	16,1	101,1	33,7	9
17,5	17,0	1,4	44,7	5,0	13,6	31,4	18,0	10
3,2	2,7	0,1	14,9	4,8	27,1	7,9	9,6	11
6,9	6,6	0,4	57,7	6,7	24,3	36,4	14,1	12
68,4	67,8	0,7	30,7	4,3	18,3	14,8	15,8	13
1,9	1,5	0,9	40,1	5,5	7,6	10,5	18,6	14
1,0	0,8	0,5	14,6	2,2	2,8	3,7	9,4	15
0,9	0,8	0,4	25,5	3,2	4,8	6,9	9,2	16
16,6	13,7	6,6	180,8	32,3	94,3	77,8	72,6	17
1,7	1,5	1,7	66,9	16,3	20,1	17,7	20,4	18
5,5	4,7	1,9	32,9	6,8	8,6	11,2	13,6	19
5,3	4,7	1,8	45,7	5,6	40,6	25,0	19,9	20
4,1	2,8	1,2	35,4	3,6	25,1	23,8	18,8	21
6,2	5,6	2,1	295,5	111,0	30,5	152,8	61,2	22
2,5	2,2	0,7	73,7	20,4	11,9	38,6	17,3	23
2,8	2,6	0,7	140,0	33,6	10,9	78,1	23,0	24
0,9	0,8	0,6	81,8	57,1	7,7	36,1	21,0	25
6,3	4,5	0,9	95,8	38,3	76,0	62,7	90,4	26
1,6	0,7	0,2	28,9	12,7	6,9	16,0	13,9	27
2,4	1,8	0,3	37,6	13,6	11,3	22,8	22,7	28
1,9	1,7	0,3	24,9	10,2	9,6	18,9	16,8	29
0,5	0,4	0,0	4,4	1,8	48,2	4,9	37,0	30

związanymi z gospodarką leśną.
with silviculture.

III. WYBRANE DANE O PODREGIONACH (NTS 3) W 2011 R. (cd.)

SELECTED DATA ON SUBREGIONS (NTS 3) IN 2011 (cont.)

Lp. No.	WYSZCZEGÓLNIENIE SPECIFICATION	Użytkowanie gruntów w				
		powierzchnia ogólna grand total area				
			ogółem grand total	użytki rolne w dobrej kultu		
				razem total	pod zasiewami sown area	grunty ugorowane fallow land
1	Śląskie	549,7	454,6	385,9	272,3	17,3
	Podregiony: <i>Subregions:</i>					
2	bielski	98,5	65,5	53,4	24,8	1,5
3	bytomski	54,6	49,3	45,9	36,3	1,1
4	częstochowski	150,7	128,0	98,8	68,5	6,4
5	gliwicki	48,1	43,0	40,4	35,0	0,4
6	katowicki	13,9	11,5	8,7	4,8	0,8
7	rybnicki	60,8	53,9	51,5	41,1	3,0
8	sosnowiecki	83,1	67,2	53,5	36,1	3,4
9	tyski	40,1	36,1	33,8	25,8	0,7
10	Świętokrzyskie	651,1	550,6	502,8	326,3	25,3
	Podregiony: <i>Subregions:</i>					
11	kielecki	222,9	179,9	147,4	82,9	8,9
12	sandomiersko-jędrzejowski	428,1	370,7	355,5	243,4	16,4
13	Warmińsko-mazurskie	1221,1	1055,7	978,2	592,9	39,3
	Podregiony: <i>Subregions:</i>					
14	elbląski	401,8	348,4	337,6	242,7	7,2
15	elcki	299,1	249,4	242,6	117,7	21,1
16	olsztyński	520,2	457,9	398,0	232,5	11,0
17	Wielkopolskie	1984,3	1789,9	1759,9	1465,9	25,5
	Podregiony: <i>Subregions:</i>					
18	kaliski	406,3	367,6	363,3	309,6	5,2
19	koninowski	457,1	411,7	403,4	329,9	9,6
20	leszczyński	410,5	374,6	370,4	312,1	2,9
21	pilski	337,7	296,2	290,2	224,9	2,8
22	poznański	319,8	298,9	294,7	263,3	3,3
23	m. Poznań	52,8	40,8	37,9	26,1	1,6
24	Zachodniopomorskie	1085,1	955,3	874,4	662,0	31,8
	Podregiony: <i>Subregions:</i>					
25	koszaliński	473,4	401,4	369,1	273,4	17,7
26	stargardzki	345,5	315,6	291,0	240,5	5,6
27	m. Szczecin	34,8	31,1	27,0	11,2	2,4
28	szczeciński	231,4	207,3	187,2	136,9	6,1

a Dane Powszechnego Spisu Rolnego według stanu w dniu 30 VI 2010 r.; według siedziby użytkownika. b Łącznie z gruntami
a Data of the Agricultural Census as of 30 VI 2010; according to the official residence of the land user. b Including land connected

gospodarstwach rolnych ^a <i>Land use in agricultural holdings^a</i>									Lp. No.
użytki rolne <i>agricultural land</i>						lasy ^b <i>forests^b</i>	pozostałe grunty <i>other land</i>		
rze rolnej <i>agricultural land in good agricultural condition</i>					pozostałe użytki rolne <i>other agricultural land</i>				
uprawy trwałe <i>permanent crops</i>		ogrody przydomowe <i>kitchen gardens</i>	łąki trwałe <i>permanent meadows</i>	pastwiska trwałe <i>permanent pastures</i>					
razem <i>total</i>	w tym sady <i>of which orchards</i>								
w tys. ha <i>in thous. ha</i>									
4,6	4,1	1,6	80,0	10,2	68,7	54,2	41,0	1	
0,8	0,7	0,4	22,0	3,9	12,2	23,7	9,2	2	
0,3	0,3	0,1	6,9	1,1	3,4	2,1	3,2	3	
0,9	0,8	0,4	21,0	1,5	29,2	12,0	10,7	4	
0,2	0,1	0,1	4,2	0,7	2,5	1,2	4,0	5	
0,5	0,4	0,0	2,3	0,4	2,8	1,2	1,2	6	
0,4	0,3	0,3	6,0	0,7	2,5	2,1	4,8	7	
1,2	1,2	0,2	11,6	1,0	13,8	10,7	5,1	8	
0,3	0,2	0,1	6,1	0,9	2,3	1,3	2,8	9	
34,6	34,1	2,0	105,6	9,0	47,7	59,3	41,2	10	
4,4	4,1	0,8	47,4	3,0	32,5	26,7	16,3	11	
30,2	30,0	1,3	58,2	6,0	15,2	32,6	24,9	12	
7,4	6,7	1,5	186,3	150,8	77,5	49,9	115,5	13	
2,6	2,4	0,4	51,6	33,0	10,8	14,9	38,6	14	
1,3	1,3	0,4	54,8	47,2	6,8	12,9	36,8	15	
3,5	3,1	0,6	79,9	70,6	59,8	22,2	40,1	16	
26,0	24,0	2,3	214,1	26,1	30,0	86,4	108,0	17	
2,2	2,0	0,5	42,6	3,1	4,3	19,3	19,4	18	
7,2	6,6	0,5	48,8	7,3	8,3	17,8	27,6	19	
3,5	3,0	0,6	48,0	3,5	4,2	11,5	24,4	20	
6,8	6,5	0,3	47,4	7,9	6,0	20,8	20,7	21	
3,6	3,3	0,3	21,0	3,3	4,2	7,0	13,8	22	
2,7	2,6	0,1	6,2	1,1	2,9	10,0	2,0	23	
28,1	24,7	1,3	117,5	33,7	81,0	23,9	105,9	24	
18,5	16,2	0,5	43,7	15,4	32,2	12,3	59,7	25	
3,9	3,6	0,4	31,9	8,6	24,6	5,4	24,5	26	
2,5	2,4	0,1	8,0	2,9	4,0	1,2	2,5	27	
3,3	2,5	0,3	33,9	6,8	20,0	5,0	19,1	28	

związanymi z gospodarką leśną.
with silviculture.

III. WYBRANE DANE O PODREGIONACH (NTS 3) W 2011 R. (cd.)

SELECTED DATA ON SUBREGIONS (NTS 3) IN 2011 (cont.)

Lp. No.	WYSZCZEGÓLNIENIE SPECIFICATION	Powierzchnia zasiewów ^a Sown area ^a					Bydło ^a Cattle ^a	
		ogółem w tys. ha total in thous. ha	w tym of which				ogółem total	na 100 ha użytków rolnych per 100 ha of agri- cultural land
			zboża podsta- wowe basic cereals	ziemniaki potatoes	buraki cukrowe sugar beets	rzepak i rzepik rape and turnip rape		
							w szt.	
1	POLSKA POLAND	10427,7	58,4	3,7	2,0	9,1	5760585	37,2
2	Dolnośląskie	719,4	57,5	3,2	2,7	17,7	109843	11,4
	Podregiony: Subregions:							
3	jeleniogórski	148,7	59,9	3,4	1,5	17,2	28619	13,0
4	legnicko-głogowski	124,1	64,4	3,0	2,6	14,9	18620	11,2
5	wałbrzyski	148,2	56,3	2,1	2,3	19,5	29028	14,3
6	wrocławski	283,9	53,8	3,7	3,4	18,5	32666	9,8
7	m. Wrocław	14,5	54,5	4,6	3,7	12,6	910	2,1
8	Kujawsko-pomorskie	901,1	55,2	2,1	4,3	14,0	466043	42,9
	Podregiony: Subregions:							
9	bydgosko-toruński	107,2	55,9	1,7	4,2	17,5	45086	33,9
10	grudziądzki	342,1	57,1	2,1	2,8	14,7	162250	40,7
11	włocławski	451,8	53,7	2,2	5,3	12,6	258707	46,5
12	Lubelskie	1017,0	63,1	2,8	3,3	4,3	389107	27,5
	Podregiony: Subregions:							
13	bialski	211,7	64,7	2,8	0,2	1,8	98565	32,1
14	chełmsko-zamojski	403,2	63,5	2,0	5,5	7,0	115946	22,0
15	lubelski	208,2	65,5	3,0	3,8	4,5	69839	25,2
16	puławski	193,8	58,1	4,1	1,6	1,4	104757	34,4
17	Lubuskie	282,9	62,6	1,9	0,3	13,8	70011	15,5
	Podregiony: Subregions:							
18	gorzowski	128,6	67,1	2,0	0,1	15,8	31468	15,7
19	zielonogórski	154,3	59,0	1,9	0,5	12,0	38543	15,4
20	Łódzkie	738,6	62,0	5,8	0,9	2,9	454570	45,3
	Podregiony: Subregions:							
21	łódzki	85,4	64,5	2,8	0,2	3,4	43621	38,5
22	m. Łódź	8,7	62,6	5,5	0,3	2,4	1393	9,2
23	piotrkowski	187,8	65,4	3,8	0,1	2,0	104705	38,9
24	sieradzki	242,0	63,9	10,6	0,2	1,9	144316	45,4
25	skierniewicki	214,7	55,9	3,3	2,8	4,5	160536	55,6

^a Dane Powszechnego Spisu Rolnego według stanu w dniu 30 VI 2010 r.; według siedziby użytkownika. ^b Stan w dniu 31 XII.
^a Data of the Agricultural Census as of 30 VI 2010; according to the official residence of the land user. ^b As of 31 XII. ^c Agricultural

Trzoda chlewna ^a Pigs ^a		Powierzchnia użytków rolnych na 1 ciągnik w ha ^a <i>Agricultural land area per tractor in ha^a</i>	Powierzchnia gruntów leśnych ^b <i>Forest land^b</i>					Lesistość ^b w % <i>Forest cover^b in %</i>	Zalesienia ^c w ha <i>Afforestations^c in ha</i>	Lp. No.
ogółem <i>total</i>	na 100 ha użytków rolnych <i>per 100 ha of agricultural land</i>		ogółem <i>grand total</i>	lasy <i>forests</i>			grunty związane z gospodarką leśną <i>land connected with silviculture</i>			
				razem <i>total</i>	publiczne <i>public</i>	prywatne <i>private</i>				
<i>in heads</i>			w tys. ha <i>in thous. ha</i>							
15278051	98,5	10,6	9350,7	9143,3	7437,5	1705,8	207,4	29,2	5277,1	1
302285	31,2	16,6	606,1	590,0	572,8	17,2	16,1	29,6	229,9	2
63925	29,1	17,3	228,7	222,5	216,7	5,8	6,2	40,0	15,7	3
64340	38,8	15,9	94,0	91,4	88,6	2,8	2,7	26,3	95,7	4
32629	16,0	16,9	129,6	126,7	122,4	4,3	2,9	30,3	40,9	5
140120	41,9	14,9	151,6	147,3	143,0	4,3	4,4	22,9	77,5	6
1271	2,9	56,2	2,2	2,1	2,1	0,0	0,0	7,3	—	7
1791453	164,8	12,2	430,1	420,2	372,1	48,1	9,9	23,4	342,2	8
200519	150,8	13,2	109,1	106,2	99,8	6,4	2,8	36,4	23,4	9
819278	205,7	12,2	182,1	177,9	157,4	20,6	4,2	26,1	77,9	10
771657	138,8	11,9	138,9	136,0	114,9	21,1	2,9	16,5	240,9	11
1000736	70,6	8,2	587,9	579,4	345,0	234,4	8,5	23,1	347,6	12
360304	117,3	10,8	172,1	169,5	110,2	59,3	2,6	28,4	174,8	13
188765	35,8	8,4	210,4	207,2	133,0	74,2	3,2	22,3	106,0	14
209609	75,6	7,7	60,6	59,9	28,4	31,5	0,7	14,2	9,9	15
242058	79,5	6,6	144,8	142,8	73,3	69,4	2,1	25,3	56,8	16
164910	36,6	22,3	707,1	686,0	675,6	10,3	21,1	49,0	152,0	17
52361	26,1	23,5	310,0	300,7	297,0	3,7	9,3	49,2	19,8	18
112549	44,9	21,4	397,1	385,3	378,6	6,7	11,8	48,9	132,2	19
1310590	130,5	7,9	391,3	384,0	254,7	129,3	7,3	21,1	316,3	20
227412	200,6	8,5	46,8	45,7	36,0	9,7	1,1	20,7	7,9	21
5815	38,5	13,9	2,8	2,8	1,7	1,1	0,0	9,5	—	22
460251	170,9	7,8	173,9	170,6	117,6	52,9	3,3	28,6	180,3	23
312714	98,4	7,8	124,1	122,0	72,1	50,0	2,0	21,5	72,0	24
304398	105,4	7,8	43,7	42,9	27,4	15,5	0,8	10,5	56,2	25

^c Użytków rolnych i nieużytków przeznaczonych do zalesienia w planie zagospodarowania przestrzennego.
land and wasteland designated for afforestation in land development plan.

III. WYBRANE DANE O PODREGIONACH (NTS 3) W 2011 R. (cd.)

SELECTED DATA ON SUBREGIONS (NTS 3) IN 2011 (cont.)

Lp. No.	WYSZCZEGÓLNIENIE SPECIFICATION	Powierzchnia zasiewów ^a Sown area ^a					Bydło ^a Cattle ^a	
		ogółem w tys. ha total in thous. ha	w tym of which				ogółem total	na 100 ha użytków rolnych per 100 ha of agri- cultural land
			zboża podsta- wowe basic cereals	ziemniaki potatoes	buraki cukrowe sugar beets	rzepak i rzepak rape and turnip rape		
							w szt.	
1	Małopolskie	300,7	55,8	11,9	0,5	1,8	201571	30,4
	Podregiony: Subregions:							
2	krakowski	134,5	58,0	9,7	0,5	1,1	46473	23,0
3	m. Kraków	10,5	49,3	14,2	2,6	7,9	1529	7,0
4	nowosądecki	43,4	48,8	23,8	0,3	0,1	101182	45,3
5	oświęcimski	46,3	57,5	9,7	0,2	3,8	19471	21,1
6	tarnowski	66,0	55,7	9,9	0,7	1,9	32916	26,6
7	Mazowieckie	1208,8	57,5	4,5	1,0	3,9	1059455	52,5
	Podregiony: Subregions:							
8	ciechanowsko-płocki	383,1	60,8	3,3	2,3	7,3	312359	60,7
9	ostrołęcko-siedlecki	399,1	56,0	3,5	0,4	2,5	537784	78,9
10	radomski	172,2	59,6	3,9	0,1	0,9	87700	33,1
11	m.st. Warszawa	38,4	48,5	9,4	0,2	9,8	4427	4,5
12	warszawski wschodni	114,8	60,6	5,3	0,1	0,8	83536	38,2
13	warszawski zachodni	101,1	47,6	11,4	1,2	3,5	33649	14,2
14	Opolskie	454,8	56,7	1,9	3,2	19,3	122784	23,7
	Podregiony: Subregions:							
15	nyski	240,2	56,0	1,8	3,0	25,4	45145	17,0
16	opolski	214,6	57,4	2,2	3,4	12,4	77639	30,6
17	Podkarpackie	309,6	56,8	11,1	1,5	5,2	116748	16,8
	Podregiony: Subregions:							
18	krośnieński	40,7	55,8	17,3	0,4	2,9	34297	21,7
19	przemyski	112,5	57,5	7,1	2,7	11,1	25321	14,2
20	rzeszowski	73,9	56,8	12,9	1,1	2,6	28666	15,5
21	tarnobrzegi	82,5	56,5	11,9	0,7	0,8	28463	16,5
22	Podlaskie	606,8	43,9	2,9	0,0	1,4	879273	82,1
	Podregiony: Subregions:							
23	bialostocki	152,2	54,2	3,2	0,1	1,4	141710	53,1
24	łomżyński	287,2	42,5	2,6	0,0	1,9	461133	95,8
25	suwalski	167,3	37,2	3,0	0,0	0,5	276430	85,8
26	Pomorskie	568,8	60,2	3,7	1,7	12,9	195639	24,2
	Podregiony: Subregions:							
27	gdański	142,3	56,6	4,6	1,8	12,6	60997	31,0
28	ślupski	197,8	61,8	4,8	0,0	10,0	59556	21,8
29	starogardzki	216,9	61,5	1,9	3,3	15,9	73873	27,5
30	trójmiejski	11,9	54,6	5,2	0,6	9,7	1213	1,8

a Dane Powszechnego Spisu Rolnego według stanu w dniu 30 VI 2010 r.; według siedziby użytkownika. b Stan w dniu 31 XII.
a Data of the Agricultural Census as of 30 VI 2010; according to the official residence of the land user. b As of 31 XII. c Agricultural

Trzoda chlewna ^a Pigs ^a		Powierzchnia użytków rolnych na 1 ciągnik w ha ^a <i>Agricultural land area per tractor in ha^a</i>	Powierzchnia gruntów leśnych ^b <i>Forest land^b</i>					Lesistość ^c w % <i>Forest cover^b in %</i>	Zalesienia ^c w ha <i>Afforestations^c in ha</i>	Lp. No.
ogółem <i>total</i>	na 100 ha użytków rolnych <i>per 100 ha of agricultural land</i>		ogółem <i>grand total</i>	lasy <i>forests</i>			grunty związane z gospodarką leśną <i>land connected with silviculture</i>			
				razem <i>total</i>	publiczne <i>public</i>	prywatne <i>private</i>				
			w tys. ha <i>in thous. ha</i>							
359891	54,2	5,7	439,8	434,7	244,9	189,8	5,1	28,6	56,0	1
177620	87,8	5,1	73,2	72,2	42,4	29,8	1,0	17,8	1,6	2
1930	8,8	11,4	1,5	1,4	1,2	0,2	0,1	4,3	—	3
35671	16,0	6,0	227,1	225,1	125,2	99,9	2,0	41,1	10,3	4
57754	62,4	5,7	89,6	88,0	53,5	34,5	1,5	32,3	15,2	5
86917	70,3	5,8	48,5	48,0	22,7	25,3	0,5	18,4	28,9	6
1440159	71,4	9,5	822,3	810,2	455,5	354,8	12,1	22,8	763,9	7
581385	113,0	10,8	133,1	131,2	80,5	50,7	1,9	16,9	318,1	8
497098	72,9	9,4	316,3	312,0	164,3	147,7	4,3	25,8	328,2	9
175173	66,0	7,8	151,2	148,6	86,5	62,2	2,6	25,8	52,0	10
25023	25,3	35,8	7,1	7,0	4,3	2,7	0,1	13,6	—	11
104905	48,0	8,9	142,2	140,2	70,8	69,4	2,0	27,5	50,8	12
56575	23,8	7,6	72,4	71,2	49,1	22,1	1,2	16,6	14,8	13
603112	116,3	13,4	256,5	249,5	237,8	11,7	7,0	26,5	93,9	14
267322	100,9	15,5	86,4	84,1	81,6	2,5	2,3	19,7	53,2	15
335790	132,2	11,7	170,1	165,4	156,2	9,2	4,6	32,2	40,7	16
300336	43,3	6,3	682,7	671,6	558,1	113,5	11,1	37,6	338,8	17
17824	11,3	6,9	280,8	277,3	251,0	26,4	3,5	50,1	80,3	18
83429	46,9	7,3	153,4	150,6	135,7	14,9	2,8	35,1	127,3	19
64538	34,9	6,2	93,1	91,6	58,7	32,9	1,4	25,8	20,4	20
134545	78,2	5,4	155,5	152,1	112,7	39,3	3,4	34,1	110,7	21
553364	51,7	10,5	627,2	617,3	417,3	200,0	9,9	30,6	255,1	22
97155	36,4	11,7	173,7	170,7	125,1	45,6	3,0	33,3	67,7	23
265947	55,3	9,6	263,4	260,0	151,8	108,1	3,4	29,5	157,9	24
190261	59,1	11,1	190,2	186,6	140,4	46,2	3,5	29,9	29,5	25
845403	104,7	17,2	681,1	663,4	589,2	74,2	17,7	36,2	315,8	26
143370	72,9	13,1	131,1	127,8	107,8	20,0	3,3	28,8	37,9	27
386382	141,1	20,2	382,6	372,6	345,5	27,0	10,0	45,5	208,9	28
313447	116,7	15,5	155,6	151,6	124,7	26,9	4,1	28,8	68,9	29
2205	3,2	69,1	11,8	11,4	11,2	0,3	0,4	27,6	—	30

^c Użytków rolnych i nieużytków przeznaczonych do zalesienia w planie zagospodarowania przestrzennego.
land and wasteland designated for afforestation in land development plan.

III. WYBRANE DANE O PODREGIONACH (NTS 3) W 2011 R. (cd.)

SELECTED DATA ON SUBREGIONS (NTS 3) IN 2011 (cont.)

Lp. No.	WYSZCZEGÓLNIENIE SPECIFICATION	Powierzchnia zasiewów ^a Sown area ^a					Bydło ^a Cattle ^a	
		ogółem w tys. ha total in thous. ha	w tym of which				ogółem total	na 100 ha użytków rolnych per 100 ha of agri- cultural land
			zboża podsta- wowe basic cereals	ziemniaki potatoes	buraki cukrowe sugar beets	rzepak i rzepak rape and turnip rape		
							w szt.	
1	Śląskie	272,3	64,5	4,4	0,6	7,6	128570	28,3
	Podregiony: Subregions:							
2	bielski	24,8	57,1	6,5	0,3	7,7	20243	30,9
3	bytomski	36,3	60,4	2,2	0,1	10,6	14081	28,5
4	częstochowski	68,5	71,8	4,8	0,1	3,5	28659	22,4
5	gliwicki	35,0	70,9	2,3	0,2	10,0	7491	17,4
6	katowicki	4,8	67,9	3,2	0,1	8,8	621	5,4
7	rybnicki	41,1	54,0	3,6	3,1	12,7	17046	31,6
8	sosnowiecki	36,1	68,3	7,1	0,1	3,4	29368	43,7
9	tyski	25,8	59,8	5,3	0,4	8,5	11061	30,6
10	Świętokrzyskie	326,3	62,4	6,2	1,6	1,8	181971	33,1
	Podregiony: Subregions:							
11	kielecki	82,9	64,3	7,5	0,8	1,6	58315	32,4
12	sandomiersko-jędrzejowski	243,4	61,7	5,7	1,8	1,9	123656	33,4
13	Warmińsko-mazurskie	592,9	58,6	1,8	0,6	11,6	435720	41,3
	Podregiony: Subregions:							
14	elbląski	242,7	61,2	1,8	0,5	11,5	137683	39,5
15	ełcki	117,7	50,8	1,8	0,0	8,7	122829	49,3
16	olsztyński	232,5	59,9	1,8	1,0	13,3	175208	38,3
17	Wielkopolskie	1465,9	59,4	2,7	2,9	9,4	844289	47,2
	Podregiony: Subregions:							
18	kaliski	309,6	55,9	3,8	2,2	4,6	200750	54,6
19	koniński	329,9	59,6	2,6	2,5	9,8	199062	48,3
20	leszczyński	312,1	60,1	1,1	4,7	8,8	238538	63,7
21	piłski	224,9	61,8	2,4	0,9	13,0	106529	36,0
22	poznański	263,3	60,9	3,0	4,2	12,6	98356	32,9
23	m. Poznań	26,1	54,3	12,8	0,6	7,0	1053	2,6
24	Zachodniopomorskie	662,0	59,6	2,3	1,8	17,6	104992	11,0
	Podregiony: Subregions:							
25	koszaliński	273,4	56,8	2,2	0,3	11,9	44073	11,0
26	stargardzki	240,5	63,7	2,4	3,5	20,9	35829	11,4
27	m. Szczecin	11,2	50,3	3,7	0,4	16,8	1110	3,6
28	szczeciński	136,9	58,8	2,1	2,1	23,3	23980	11,6

a Dane Powszechnego Spisu Rolnego według stanu w dniu 30 VI 2010 r.; według siedziby użytkownika. b Stan w dniu 31 XII.
a Data of the Agricultural Census as of 30 VI 2010; according to the official residence of the land user. b As of 31 XII. c Agricultural

Trzoda chlewna ^a Pigs ^a		Powierzchnia użytków rolnych na 1 ciągnik w ha ^a <i>Agricultural land area per tractor in ha^a</i>	Powierzchnia gruntów leśnych ^b <i>Forest land^b</i>					Lesistość ^b w % <i>Forest cover^b in %</i>	Zalesienia ^c w ha <i>Afforestations^c in ha</i>	Lp. No.
ogółem <i>total</i>	na 100 ha użytków rolnych <i>per 100 ha of agricultural land</i>		ogółem <i>grand total</i>	lasy <i>forests</i>			grunty związane z gospodarką leśną <i>land connected with silviculture</i>			
				razem <i>total</i>	publiczne <i>public</i>	prywatne <i>private</i>				
<i>in heads</i>			w tys. ha <i>in thous. ha</i>							
350392	77,1	8,8	402,0	392,1	313,4	78,7	9,9	31,8	76,1	1
31239	47,7	6,9	99,3	97,3	67,0	30,3	2,0	41,4	13,4	2
55046	111,6	10,6	76,4	74,2	71,1	3,1	2,3	47,1	1,7	3
65430	51,1	8,6	83,7	82,1	61,3	20,7	1,6	26,9	52,5	4
73670	171,5	12,9	24,4	23,7	22,9	0,7	0,8	26,9	6,3	5
2347	20,4	18,5	10,5	10,0	9,9	0,1	0,5	26,4	—	6
46993	87,2	8,6	30,8	29,9	27,1	2,8	0,9	22,1	0,2	7
18429	27,4	8,9	50,0	49,0	29,3	19,7	1,0	27,3	2,0	8
57239	158,6	7,4	26,8	25,9	24,7	1,2	0,9	27,4	—	9
383082	69,6	6,6	334,3	327,8	235,4	92,4	6,6	28,0	355,5	10
57937	32,3	7,4	205,2	200,9	156,3	44,5	4,3	39,9	83,2	11
325145	87,7	6,3	129,1	126,9	79,1	47,8	2,2	19,0	272,3	12
670827	63,5	20,5	764,1	743,5	690,8	52,8	20,6	30,8	1045,2	13
443758	127,4	17,0	195,9	191,2	174,1	17,1	4,7	25,5	520,7	14
132293	53,0	20,8	207,3	201,2	187,7	13,5	6,2	31,7	164,5	15
94776	20,7	24,0	360,9	351,2	329,0	22,2	9,7	34,0	360,0	16
4819561	269,3	11,7	785,9	765,4	683,2	82,1	20,5	25,7	260,1	17
881341	239,7	9,0	136,0	132,9	111,1	21,8	3,1	23,0	18,9	18
534899	129,9	10,4	106,4	104,4	80,2	24,1	2,0	16,3	126,4	19
1245465	332,5	11,6	160,6	156,5	142,2	14,3	4,1	26,1	8,7	20
554911	187,3	16,1	255,1	247,9	234,5	13,4	7,2	38,4	94,3	21
769724	257,5	14,3	123,6	120,1	111,9	8,1	3,5	24,4	11,8	22
833221	2040,5	46,4	4,2	3,7	3,3	0,4	0,5	14,1	—	23
381950	40,0	30,1	832,4	808,3	791,6	16,7	24,1	35,3	328,9	24
221158	55,1	29,7	443,3	430,4	419,8	10,6	13,0	41,4	244,1	25
116550	36,9	28,6	201,6	196,1	191,7	4,4	5,5	28,7	58,8	26
238	0,8	61,8	5,0	4,9	4,8	0,1	0,1	16,2	—	27
44004	21,2	31,0	182,4	177,0	175,2	1,7	5,4	33,1	26,1	28

^c Użytków rolnych i nieużytków przeznaczonych do zalesienia w planie zagospodarowania przestrzennego.
land and wasteland designated for afforestation in land development plan.

III. WYBRANE DANE O PODREGIONACH (NTS 3) W 2011 R. (cd.)

SELECTED DATA ON SUBREGIONS (NTS 3) IN 2011 (cont.)

Lp. No.	WYSZCZEGÓLNIENIE SPECIFICATION	Produkcja sprzedana przemysłu ^a (ceny bieżące) <i>Sold production of industry^a (current prices)</i>		Drogi publiczne o twardej nawierzchni ^b w km <i>Hard surface public roads^b in km</i>		Targowiska ^b <i>Marketplaces^b</i>	
		w mln zł <i>in mln zł</i>	na 1 miesz- kańca w zł <i>per capita in zł</i>	powiatowe <i>powiat roads</i>	gminne <i>gmina roads</i>	stałe <i>permanent market- places</i>	sezonowe ^c <i>seasonal market- places^c</i>
1	POLSKA POLAND	1067757,1	27715	116364,1	116824,6	2232	6564
2	Dolnośląskie	96267,8	33016	8321,0	6742,7	147	654
	Podregiony: <i>Subregions:</i>						
3	jeleniogórski	7810,6	13401	2072,2	2030,9	37	128
4	legnicko-głogowski	31783,7	69882	1281,8	984,1	28	32
5	wałbrzyski	15789,0	23092	1869,7	1639,7	45	123
6	wrocławski	26230,3	46523	2838,8	1574,8	26	31
7	m. Wrocław	14654,2	23239	258,5	513,2	11	340
8	Kujawsko-pomorskie	46715,2	22265	6714,8	6513,6	135	135
	Podregiony: <i>Subregions:</i>						
9	bydgosko-toruński	20196,8	26114	852,6	1360,7	27	10
10	grudziądzki	12081,1	22388	2657,5	1783,3	42	55
11	włocławski	14437,3	18390	3204,7	3369,6	66	70
12	Lubelskie	26145,4	12022	10162,6	7894,9	191	85
	Podregiony: <i>Subregions:</i>						
13	białski	1877,0	6054	1977,3	1209,4	33	16
14	chełmsko-zamojski	4054,3	6231	4359,8	2560,7	73	33
15	lubelski	13012,4	18136	1649,8	2079,8	48	23
16	puławski	7201,7	14503	2175,7	2045,0	37	13
17	Lubuskie	24281,9	23734	3490,5	2303,2	74	121
	Podregiony: <i>Subregions:</i>						
18	gorzowski	11914,7	30810	1366,2	817,0	26	77
19	zielonogórski	12367,2	19434	2124,3	1486,2	48	44
20	Łódzkie	59739,8	23542	8302,0	8946,3	185	94
	Podregiony: <i>Subregions:</i>						
21	łódzki	7138,6	18613	855,8	1324,5	35	14
22	m. Łódź	13048,7	17927	391,7	350,9	41	1
23	piotrkowski	22523,0	37644	1970,1	2918,8	41	49
24	sieradzki	8539,1	18746	2197,2	2154,5	43	15
25	skierniewicki	8490,4	22805	2887,2	2197,6	25	15

a Dane dotyczą podmiotów gospodarczych, w których liczba pracujących przekracza 9 osób. *b* Stan w dniu 31 XII. *c* Liczba
a Data concern economic entities employing more than 9 persons. *b* As of 31 XII. *c* Number of marketplaces or other fixed places on

Nakłady inwestycyjne w przedsiębiorstwach ^a według lokalizacji inwestycji (ceny bieżące) <i>Investment outlays in enterprises^a according to investment location (current prices)</i>							Wartość brutto środków trwałych w przedsiębiorstwach ^{ab} (bieżące ceny ewidencyjne) <i>Gross value of fixed assets in enterprises^{ab} (current book-keeping prices)</i>		Lp. No.
ogółem <i>total</i>		rolnictwo, leśnictwo, łowiectwo i rybactwo <i>agriculture, forestry and fishing</i>	przemysł i budow- nictwo <i>industry and con- struction</i>	handel; naprawa pojazdów samocho- dowych ^Δ ; transport i gospodarka ma- gazynowa; zakwa- terowanie i gastro- nomia ^Δ ; informa- cja i komunikacja <i>trade; repair of motor vehicles^Δ; transportation and storage; accommoda- tion and catering^Δ; information and communication</i>	działalność finansowa i ubezpie- czenia; obsługa rynku nierucho- mości ^Δ <i>financial and insurance activities; real estate activities</i>	pozostałe usługi <i>other services</i>	w mln zł <i>in mln zł</i>	na 1 miesz- kańca w zł <i>per capita in zł</i>	
w mln zł <i>in mln zł</i>	na 1 mieszkańca w zł <i>per capita in zł</i>								
w % ogółem in % of total									
130689,0	3392	1,4	55,9	28,2	5,4	9,1	1467706,3	38084	1
12386,3	4248	1,6	64,9	19,9	5,7	7,9	124066,7	42539	2
1575,8	2703	2,7	68,0	21,2	1,2	6,9	20362,3	34987	3
2496,3	5489	0,9	84,4	11,1	0,9	2,7	26206,7	57624	4
1771,9	2592	3,9	71,4	13,4	4,3	7,0	16655,8	24410	5
2540,6	4506	2,4	81,2	14,2	1,0	1,2	20702,9	36562	6
4001,7	6346	0,1	38,2	31,4	14,2	16,1	40139,0	63589	7
6275,6	2991	1,7	49,0	38,6	3,7	7,0	64310,1	30648	8
2502,8	3236	0,7	51,7	29,6	7,4	10,6	36636,0	47313	9
2096,4	3885	2,0	31,2	62,4	1,1	3,3	11158,4	20678	10
1676,4	2135	2,6	67,0	22,5	1,5	6,4	16515,7	21055	11
4399,1	2023	1,7	61,2	20,3	6,6	10,2	42413,0	19529	12
226,1	729	7,9	41,9	31,1	6,4	12,7	3537,0	11426	13
697,9	1073	4,6	59,2	24,6	2,7	8,9	9093,9	14008	14
2629,5	3665	0,5	61,3	18,7	8,8	10,7	20751,4	28922	15
845,6	1703	1,4	67,7	18,9	3,1	8,9	9030,7	18222	16
3081,4	3012	3,8	71,8	15,5	3,5	5,4	32189,2	31461	17
1555,2	4021	3,9	74,6	15,0	2,6	3,9	10513,2	27172	18
1526,2	2399	3,7	68,9	15,9	4,4	7,1	21676,0	34069	19
7987,0	3147	0,8	68,6	19,7	3,1	7,8	85591,4	33781	20
780,4	2035	0,5	56,8	34,3	3,8	4,6	8885,4	23125	21
2680,4	3682	0,0	52,5	26,4	5,0	16,1	30548,6	42133	22
2922,2	4884	0,7	89,9	6,0	1,0	2,4	30077,9	50324	23
744,2	1634	1,5	72,2	17,8	4,5	4,0	8023,9	17638	24
859,8	2309	2,9	54,4	33,5	2,6	6,6	8055,6	21668	25

targowisk lub miejsc wyznaczonych na ulicach i placach uruchamianych okresowo.
streets and squares seasonally opened.

III. WYBRANE DANE O PODREGIONACH (NTS 3) W 2011 R. (cd.)
 SELECTED DATA ON SUBREGIONS (NTS 3) IN 2011 (cont.)

Lp. No.	WYSZCZEGÓLNIENIE SPECIFICATION	Produkcja sprzedana przemysłu ^a (ceny bieżące) <i>Sold production of industry^a (current prices)</i>		Drogi publiczne o twardej nawierzchni ^b w km <i>Hard surface public roads^b in km</i>		Targowiska ^b <i>Marketplaces^b</i>	
		w mln zł <i>in mln zł</i>	na 1 miesz- kańca w zł <i>per capita in zł</i>	powiatowe <i>powiat roads</i>	gminne <i>gmina roads</i>	stałe <i>permanent market- places</i>	sezonowe ^c <i>seasonal market- places^c</i>
1	Małopolskie	69392,9	20771	6490,8	15025,2	149	1185
	Podregiony: <i>Subregions:</i>						
2	krakowski	14105,1	20299	2198,1	3958,4	35	58
3	m. Kraków	26749,0	35278	248,7	732,4	16	1006
4	nowosądecki	7309,1	9319	1490,0	5073,0	31	89
5	oświęcimski	15360,1	24006	1388,6	2609,8	32	27
6	tarnowski	5869,6	12661	1165,4	2651,6	35	5
7	Mazowieckie	215284,6	40818	13681,8	15550,9	312	734
	Podregiony: <i>Subregions:</i>						
8	ciechanowsko-płocki	61754,4	97766	3039,5	2814,8	50	27
9	ostrołęcko-siedlecki	11541,1	15213	4319,7	3821,5	68	27
10	radomski	8903,4	14238	2173,7	2174,5	38	60
11	m.st. Warszawa	95656,7	56164	524,0	1352,4	59	517
12	warszawski wschodni	13815,5	17651	1818,4	2425,3	57	50
13	warszawski zachodni	23613,5	30556	1806,5	2962,4	40	53
14	Opolskie	19082,2	18789	3719,2	2993,9	52	411
	Podregiony: <i>Subregions:</i>						
15	nyski	3466,0	8581	1800,7	950,4	20	285
16	opolski	15616,2	25531	1918,5	2043,5	32	126
17	Podkarpackie	32872,6	15449	6391,0	6318,4	128	115
	Podregiony: <i>Subregions:</i>						
18	krośnieński	5663,3	11627	1588,7	1346,9	26	92
19	przemyski	2013,5	5052	1569,7	1099,6	25	4
20	rzeszowski	8106,5	13064	1582,0	1651,6	39	9
21	tarnobrzegi	17089,3	27488	1650,6	2220,3	38	10
22	Podlaskie	17669,7	14700	6658,0	3447,9	79	59
	Podregiony: <i>Subregions:</i>						
23	białostocki	5032,8	9883	1692,7	829,6	22	6
24	łomżyński	7164,1	17321	3121,8	1748,3	40	9
25	suwalski	5472,8	19607	1843,5	870,0	17	44
26	Pomorskie	72382,3	31757	5288,1	4380,8	93	293
	Podregiony: <i>Subregions:</i>						
27	gdański	6389,1	11909	1374,2	1421,1	28	111
28	ślupski	6686,1	13636	2192,2	1187,6	19	90
29	starogardzki	14357,4	28474	1417,9	1260,7	34	49
30	trójmiejski	44949,7	60078	303,8	511,4	12	43

a Dane dotyczą podmiotów gospodarczych, w których liczba pracujących przekracza 9 osób. *b* Stan w dniu 31 XII. *c* Liczba
a Data concern economic entities employing more than 9 persons. *b* As of 31 XII. *c* Number of marketplaces or other fixed places on

Nakłady inwestycyjne w przedsiębiorstwach ^a według lokalizacji inwestycji (ceny bieżące) <i>Investment outlays in enterprises^a according to investment location (current prices)</i>							Wartość brutto środków trwałych w przedsiębiorstwach ^{ab} (bieżące ceny ewidencyjne) <i>Gross value of fixed assets in enterprises^{ab} (current book-keeping prices)</i>		Lp. No.
ogółem <i>total</i>		rolnictwo, leśnictwo, łowiectwo i rybactwo <i>agriculture, forestry and fishing</i>	przemysł i budownictwo <i>industry and construction</i>	handel: naprawa pojazdów samocho- dowych ^Δ ; transport i gospodarka ma- gazynowa; zakwa- terowanie i gastro- nomia ^Δ ; informa- cja i komunikacja <i>trade; repair of motor vehicles^Δ; transportation and storage; accommoda- tion and catering^Δ; information and communication</i>	działalność finansowa i ubezpie- czeniowa; obsługa rynku nierucho- mości ^Δ <i>financial and insurance activities; real estate activities</i>	pozostałe usługi <i>other services</i>	w mln zł <i>in mln zł</i>	na 1 miesz- kańca w zł <i>per capita in zł</i>	
w mln zł <i>in mln zł</i>	na 1 mieszkańca w zł <i>per capita in zł</i>								
8588,4	2571	0,6	55,9	28,0	3,7	11,8	97027,8	28991	1
1281,2	1843	0,8	64,7	24,8	1,2	8,5	11824,3	16940	2
3509,9	4629	0,0	39,7	36,1	5,6	18,6	47804,4	62972	3
1139,5	1453	1,5	51,1	32,3	3,6	11,5	11329,4	14416	4
1507,1	2355	0,8	79,1	14,0	2,4	3,7	16439,2	25687	5
1150,7	2483	0,7	70,6	20,8	2,5	5,4	9630,5	20766	6
29687,6	5629	0,4	33,5	44,0	8,8	13,3	376356,1	71204	7
2426,0	3841	1,2	69,3	24,1	2,2	3,2	28641,0	45390	8
1374,1	1811	2,1	66,2	21,8	2,1	7,8	15374,7	20282	9
916,5	1466	1,7	61,2	24,2	2,8	10,1	13102,3	20977	10
20095,7	11798	0,0	22,3	51,3	11,1	15,3	259421,5	151842	11
2037,3	2603	0,7	49,7	39,8	3,7	6,1	15620,1	19854	12
2838,0	3672	0,7	46,2	29,4	6,9	16,8	44196,5	56903	13
2813,0	2770	4,8	72,1	16,3	1,5	5,3	34887,4	34407	14
622,2	1541	6,6	61,1	23,4	1,2	7,7	10599,6	26292	15
2190,8	3581	4,3	75,3	14,3	1,5	4,6	24287,8	39764	16
5609,7	2636	2,5	59,8	24,7	3,2	9,8	51518,6	24202	17
1135,7	2332	3,4	57,5	22,1	1,5	15,5	12064,1	24771	18
623,9	1565	7,2	48,4	34,8	1,2	8,4	4807,2	12072	19
2023,1	3261	1,6	47,6	32,9	6,6	11,3	14195,3	22828	20
1827,0	2939	1,3	78,4	13,9	1,3	5,1	20452,0	32900	21
2959,4	2462	1,6	68,5	19,7	3,4	6,8	26494,1	22060	22
1071,2	2104	1,9	53,5	28,4	5,0	11,2	12986,6	25480	23
1325,4	3204	0,7	82,7	11,3	2,7	2,6	7680,9	18612	24
562,8	2016	2,8	63,6	22,7	2,3	8,6	5826,6	20912	25
7478,5	3281	1,9	41,4	36,9	11,2	8,6	83233,7	36450	26
1061,6	1979	1,2	57,7	33,8	3,3	4,0	8363,8	15475	27
922,2	1881	11,4	55,6	23,2	2,8	7,0	9433,4	19238	28
1220,9	2421	2,0	54,1	36,5	3,5	3,9	13134,3	26028	29
4273,8	5712	0,1	30,6	40,7	17,1	11,5	52302,2	69919	30

targowisk lub miejsc wyznaczonych na ulicach i placach uruchamianych okresowo.
streets and squares seasonally opened.

III. WYBRANE DANE O PODREGIONACH (NTS 3) W 2011 R. (cd.)

SELECTED DATA ON SUBREGIONS (NTS 3) IN 2011 (cont.)

Lp. No.	WYSZCZEGÓLNIENIE SPECIFICATION	Produkcja sprzedana przemysłu ^a (ceny bieżące) <i>Sold production of industry^a (current prices)</i>		Drogi publiczne o twardej nawierzchni ^b w km <i>Hard surface public roads^b in km</i>		Targowiska ^b <i>Marketplaces^b</i>	
		w mln zł <i>in mln zł</i>	na 1 miesz- kańca w zł <i>per capita in zł</i>	powiatowe <i>powiat roads</i>	gminne <i>gmina roads</i>	stałe <i>permanent market- places</i>	sezonowe ^c <i>seasonal market- places^c</i>
1	Śląskie	198454,6	42863	6084,3	13473,3	190	349
	Podregiony: <i>Subregions:</i>						
2	bielski	44120,5	66706	1114,0	3373,4	37	55
3	bytomski	7227,8	16058	627,0	1131,2	21	12
4	częstochowski	13473,7	25423	1195,3	1923,2	25	6
5	gliwicki	23654,2	48942	443,3	1770,4	15	18
6	katowicki	35963,0	47074	442,1	723,6	26	192
7	rybnicki	19788,9	30918	675,9	1831,1	27	29
8	sosnowiecki	36479,2	51264	1054,1	1625,0	27	12
9	tyiski	17747,3	45554	532,6	1095,4	12	25
10	Świętokrzyskie	22521,4	17593	5733,3	5871,6	81	69
	Podregiony: <i>Subregions:</i>						
11	kielecki	13886,6	17750	2360,5	1768,5	34	57
12	sandomiersko-jędrzejowski	8634,8	17346	3372,8	4103,1	47	12
13	Warmińsko-mazurskie	25420,3	17494	6935,1	2698,6	78	55
	Podregiony: <i>Subregions:</i>						
14	elbląski	11520,7	21415	2480,5	1283,8	24	10
15	ełcki	2890,8	9922	1662,9	419,6	16	6
16	olsztyński	11008,8	17650	2791,7	995,2	38	39
17	Wielkopolskie	112683,9	32660	11301,3	11453,2	234	474
	Podregiony: <i>Subregions:</i>						
18	kaliski	15463,3	22985	2611,5	2865,9	49	20
19	koniński	13661,7	20692	2592,8	3447,6	60	377
20	leszczyński	14594,1	26503	2337,5	1580,8	43	6
21	pilski	9759,0	23545	1689,2	1263,7	29	64
22	poznański	26022,9	43528	1807,3	1750,2	35	6
23	m. Poznań	33182,9	59866	263,0	545,0	18	1
24	Zachodniopomorskie	28842,5	16739	7090,3	3210,1	104	1731
	Podregiony: <i>Subregions:</i>						
25	koszaliński	8689,6	14373	2851,4	1265,9	36	657
26	stargardzki	3560,6	9351	2413,6	832,5	23	619
27	m. Szczecin	6025,8	14701	241,5	423,6	14	7
28	szczeciński	10566,5	32236	1583,8	688,1	31	448

a Dane dotyczą podmiotów gospodarczych, w których liczba pracujących przekracza 9 osób. *b* Stan w dniu 31 XII. *c* Liczba
a Data concern economic entities employing more than 9 persons. *b* As of 31 XII. *c* Number of marketplaces or other fixed places on

Nakłady inwestycyjne w przedsiębiorstwach ^a według lokalizacji inwestycji (ceny bieżące) <i>Investment outlays in enterprises^a according to investment location (current prices)</i>							Wartość brutto środków trwałych w przedsiębiorstwach ^{ab} (bieżące ceny ewidencyjne) <i>Gross value of fixed assets in enterprises^{ab} (current book-keeping prices)</i>		Lp. No.
ogółem <i>total</i>		rolnictwo, leśnictwo, łowiectwo i rybactwo <i>agriculture, forestry and fishing</i>	przemysł i budownictwo <i>industry and construction</i>	handel; naprawa pojazdów samocho- dowych ^Δ ; transport i gospodarka ma- gazynowa; zakwa- terowanie i gastro- nomia ^Δ ; informa- cja i komunikacja <i>trade; repair of motor vehicles^Δ; transportation and storage; accommoda- tion and catering^Δ; information and communication</i>	działalność finansowa i ubezpie- czeniowa; obsługa rynku nierucho- mości ^Δ <i>financial and insurance activities; real estate activities</i>	pozostałe usługi <i>other services</i>	w mln zł <i>in mln zł</i>	na 1 miesz- kańca w zł <i>per capita in zł</i>	
w mln zł <i>in mln zł</i>	na 1 mieszkańca w zł <i>per capita in zł</i>								
w % ogółem in % of total									
17443,2	3767	0,5	74,3	15,6	3,6	6,0	205999,1	44527	1
2267,7	3429	0,9	78,7	12,1	0,7	7,6	23732,2	35826	2
734,6	1632	1,0	57,7	32,0	2,9	6,4	9546,5	21236	3
1182,6	2231	0,8	76,5	14,6	2,3	5,8	13255,2	25042	4
2535,0	5245	1,1	74,2	14,9	2,1	7,7	27335,4	56662	5
3710,8	4858	0,0	58,2	21,4	10,0	10,4	43139,1	56605	6
1665,5	2602	0,8	80,5	15,6	1,2	1,9	22400,6	34999	7
2452,4	3447	0,3	78,3	14,3	3,0	4,1	36707,5	51686	8
2894,6	7430	0,3	88,0	8,9	1,2	1,6	29882,6	76566	9
3278,6	2561	1,2	64,4	23,0	2,3	9,1	32169,6	25170	10
1885,2	2410	1,3	62,6	20,4	3,8	11,9	20570,8	26324	11
1393,4	2799	1,1	66,8	26,5	0,4	5,2	11598,8	23354	12
2962,3	2039	3,7	53,2	32,7	2,9	7,5	31972,9	22011	13
1360,4	2528	2,2	48,1	40,5	1,7	7,5	10253,2	19078	14
504,8	1733	7,7	63,6	20,4	2,6	5,7	4321,5	14838	15
1097,1	1759	3,8	54,8	28,7	4,5	8,2	17398,2	27887	16
11462,2	3322	2,2	63,3	22,8	3,8	7,9	128440,4	37170	17
1548,6	2302	1,3	70,2	16,4	4,9	7,2	15736,4	23383	18
1422,3	2154	1,7	79,5	13,4	2,6	2,8	17953,8	27170	19
1426,0	2590	6,3	66,7	20,4	2,3	4,3	12973,0	23531	20
837,7	2021	5,6	69,8	16,3	3,3	5,0	9336,5	22526	21
2776,5	4644	2,1	70,2	21,2	3,5	3,0	26082,2	43301	22
3451,1	6225	0,3	45,0	33,3	5,0	16,4	46358,5	83746	23
4276,7	2482	2,8	56,3	30,1	4,2	6,6	51036,2	29625	24
1245,5	2060	3,4	58,9	26,3	3,8	7,6	15574,9	25768	25
638,4	1676	7,8	55,8	26,2	3,0	7,2	7289,6	19170	26
1203,1	2935	0,1	41,4	41,0	6,6	10,9	17637,1	43060	27
1189,7	3630	2,2	68,7	25,2	2,7	1,2	10534,6	32074	28

targowisk lub miejsc wyznaczonych na ulicach i placach uruchamianych okresowo.
streets and squares seasonally opened.

III. WYBRANE DANE O PODREGIONACH (NTS 3) W 2011 R. (cd.)

SELECTED DATA ON SUBREGIONS (NTS 3) IN 2011 (cont.)

Lp. No.	WYSZCZEGÓLNIENIE SPECIFICATION	Podmioty gospodarki narodowej ^a w rejestrze REGON <i>Entities of the national economy^a in the REGON register</i>					
		ogółem <i>total</i>		osoby prawne i jednostki organizacyjne niemające osobowości prawnej <i>legal persons and organizational entities without legal personality</i>		osoby fizyczne prowa- dzące działalność gospodarczą <i>natural persons conducting economic activity</i>	
		w liczbach bezwzględ- nych <i>in absolute numbers</i>	na 10 tys. ludności <i>per 10 thous. population</i>	w liczbach bezwzględ- nych <i>in absolute numbers</i>	na 10 tys. ludności <i>per 10 thous. population</i>	w liczbach bezwzględ- nych <i>in absolute numbers</i>	na 10 tys. ludności <i>per 10 thous. population</i>
1	POLSKA POLAND . . .	3869897	1004	998440	259	2871457	745
2	Dolnośląskie	327625	1123	99669	342	227956	782
	Podregiony: <i>Subregions:</i>						
3	jeleniogórski	59194	1017	17983	309	41211	708
4	legnicko-głogowski	42409	932	10910	240	31499	693
5	wałbrzyski	71381	1046	24976	366	46405	680
6	wrocławski	53355	942	12430	220	40925	723
7	m. Wrocław	101286	1605	33370	529	67916	1076
8	Kujawsko-pomorskie	184365	879	44203	211	140162	668
	Podregiony: <i>Subregions:</i>						
9	bydgosko-toruński	85890	1109	22161	286	63729	823
10	grudziądzki	38220	708	8691	161	29529	547
11	włocławski	60255	768	13351	170	46904	598
12	Lubelskie	162095	746	37345	172	124750	574
	Podregiony: <i>Subregions:</i>						
13	białski	19947	644	4747	153	15200	491
14	chełmsko-zamojski	43653	672	9544	147	34109	525
15	lubelski	64876	904	15799	220	49077	684
16	puławski	33619	678	7255	146	26364	532
17	Lubuskie	104430	1021	28568	279	75862	741
	Podregiony: <i>Subregions:</i>						
18	gorzowski	43125	1115	11085	287	32040	828
19	zielonogórski	61305	964	17483	275	43822	689
20	Łódzkie	228537	902	52159	206	176378	696
	Podregiony: <i>Subregions:</i>						
21	łódzki	36456	949	7104	185	29352	764
22	m. Łódź	86805	1197	23249	321	63556	877
23	piotrkowski	42865	717	8664	145	34201	572
24	sieradzki	35067	771	7202	158	27865	612
25	skierniewicki	27344	736	5940	160	21404	576

^a Stan w dniu 31 XII; bez osób prowadzących gospodarstwa indywidualne w rolnictwie. ^b Patrz uwagi ogólne do działu „Rachunki Powszechnego Ludności i Mieszkań 2011 — 36778 zł.

^a As of 31 XII; excluding persons tending private farms in agriculture. ^b See general notes to the chapter "Regional accounts", item 13 population number — 36778 zł.

Produkt krajowy brutto w 2010 r. (ceny bieżące) <i>Gross domestic product in 2010 (current prices)</i>				Wartość dodana brutto w 2010 r. (ceny bieżące) <i>Gross value added in 2010 (current prices)</i>							Lp. No.
ogółem w mln zł <i>total in mln zł</i>	na 1 mieszkańca ^b <i>per capita^b</i>			ogółem <i>total</i>	według rodzajów działalności <i>by kind of activity</i>			na 1 pracującego <i>per employed person</i>			
	w zł <i>in zł</i>	Polska= =100 ^c <i>Poland= =100^c</i>	wojewódz- two=100 <i>voivod- ship=100</i>		rolnictwo, leśnictwo i rybactwo <i>agriculture, forestry and fishing</i>	przemysł i budow- nictwo <i>industry and construction</i>	usługi <i>services</i>	w zł <i>in zł</i>	Polska= =100 ^c <i>Poland= =100^c</i>	wojewódz- two=100 <i>voivod- ship=100</i>	
1416585	37096 ^d	100,0	x	1247651	46050	408343	793258	90193	100,0	x	
120120	41750	112,5	x	105795	1959	45449	58387	104236	115,6	x	2
17153	29805	80,3	71,4	15107	458	5960	8689	90398	100,2	86,7	3
30021	66937	180,4	160,3	26441	355	17795	8291	163781	181,6	157,1	4
18800	27932	75,3	66,9	16558	421	5974	10164	87220	96,7	83,7	5
18431	33665	90,8	80,6	16233	707	7938	7588	87275	96,8	83,7	6
35715	56461	152,2	135,2	31456	18	7783	23655	101290	112,3	97,2	7
64379	31107	83,9	x	56701	3121	19180	34400	81859	90,8	x	8
30479	39989	107,8	128,6	26844	380	8573	17892	90046	99,8	110,0	9
13216	24870	67,0	79,9	11640	1147	4183	6310	73833	81,9	90,2	10
20683	26655	71,9	85,7	18217	1594	6424	10198	76898	85,3	93,9	11
54042	25079	67,6	x	47597	3504	12700	31393	62843	69,7	x	12
6693	21829	58,8	87,0	5895	769	1223	3903	59386	65,8	94,5	13
13746	21291	57,4	84,9	12106	1324	3012	7770	56882	63,1	90,5	14
23201	32521	87,7	129,7	20434	654	5771	14009	75570	83,8	120,3	15
10403	21262	57,3	84,8	9162	757	2694	5711	52384	58,1	83,4	16
31684	31348	84,5	x	27905	1200	10457	16249	85680	95,0	x	17
12343	32215	86,8	102,8	10871	507	3974	6390	83775	92,9	97,8	18
19341	30819	83,1	98,3	17035	693	6483	9859	86942	96,4	101,5	19
86765	34180	92,1	x	76418	3677	27211	45530	80324	89,1	x	20
11637	30706	82,8	89,8	10249	434	3942	5872	80528	89,3	100,3	21
33912	45838	123,6	134,1	29868	31	8760	21076	96103	106,6	119,6	22
20707	34706	93,6	101,5	18237	1078	8977	8182	84820	94,0	105,6	23
10852	23984	64,7	70,2	9557	1154	2920	5484	58577	64,9	72,9	24
9658	26061	70,3	76,2	8506	979	2612	4915	62948	69,8	78,4	25

regionalne”, ust. 13 na str. 633. c Relacja do średniej krajowej. d Po uwzględnieniu w liczbie ludności wyników Narodowego Spisu

on page 633. c Relation to national average. d After taking account of the Population and Housing Census 2011 results in the

III. WYBRANE DANE O PODREGIONACH (NTS 3) W 2011 R. (cd.)

SELECTED DATA ON SUBREGIONS (NTS 3) IN 2011 (cont.)

Lp. No.	WYSZCZEGÓLNIENIE SPECIFICATION	Podmioty gospodarki narodowej ^a w rejestrze REGON <i>Entities of the national economy^a in the REGON register</i>					
		ogółem <i>total</i>		osoby prawne i jednostki organizacyjne niemające osobowości prawnej <i>legal persons and organizational entities without legal personality</i>		osoby fizyczne prowadzące działalność gospodarczą <i>natural persons conducting economic activity</i>	
		w liczbach bezwzględnych <i>in absolute numbers</i>	na 10 tys. ludności <i>per 10 thous. population</i>	w liczbach bezwzględnych <i>in absolute numbers</i>	na 10 tys. ludności <i>per 10 thous. population</i>	w liczbach bezwzględnych <i>in absolute numbers</i>	na 10 tys. ludności <i>per 10 thous. population</i>
1	Małopolskie	331595	991	80730	241	250865	750
	Podregiony: <i>Subregions:</i>						
2	krakowski	63168	905	11958	171	51210	734
3	m. Kraków	116153	1530	37802	498	78351	1032
4	nowosądecki	62436	794	12133	154	50303	640
5	oświęcimski	59775	934	12307	192	47468	742
6	tarnowski	30063	648	6530	141	23533	507
7	Mazowieckie	675099	1277	202952	384	472147	893
	Podregiony: <i>Subregions:</i>						
8	ciechanowsko-płocki	44686	708	9410	149	35276	559
9	ostrołęcko-siedlecki	55832	737	10980	145	44852	592
10	radomski	50341	806	9987	160	40354	646
11	m.st. Warszawa	340848	1995	131758	771	209090	1224
12	warszawski wschodni	81319	1034	15815	201	65504	833
13	warszawski zachodni	102073	1314	25002	322	77071	992
14	Opolskie	97560	962	25826	255	71734	707
	Podregiony: <i>Subregions:</i>						
15	nyski	38120	946	9768	242	28352	703
16	opolski	59440	973	16058	263	43382	710
17	Podkarpackie	151091	710	34945	164	116146	546
	Podregiony: <i>Subregions:</i>						
18	krośnieński	35144	722	7414	152	27730	569
19	przemyski	24822	623	6383	160	18439	463
20	rzeszowski	48384	778	11463	184	36921	594
21	tarnobrzeski	42741	688	9685	156	33056	532
22	Podlaskie	91738	764	19332	161	72406	603
	Podregiony: <i>Subregions:</i>						
23	białostocki	45597	895	9761	192	35836	703
24	łomżyński	27249	660	5439	132	21810	528
25	suwalski	18892	678	4132	148	14760	530
26	Pomorskie	258197	1131	68409	300	189788	831
	Podregiony: <i>Subregions:</i>						
27	gdański	56723	1049	10611	196	46112	853
28	ślupski	49420	1008	12048	246	37372	762
29	starogardzki	43170	855	10050	199	33120	656
30	trójmiejski	108884	1456	35700	477	73184	978

^a Stan w dniu 31 XII; bez osób prowadzących gospodarstwa indywidualne w rolnictwie. ^b Patrz uwagi ogólne do działu „Rachunki regionalne”.
^a As of 31 XII; excluding persons tending private farms in agriculture. ^b See general notes to the chapter "Regional accounts", item 13

Produkt krajowy brutto w 2010 r. (ceny bieżące) <i>Gross domestic product in 2010 (current prices)</i>				Wartość dodana brutto w 2010 r. (ceny bieżące) <i>Gross value added in 2010 (current prices)</i>							Lp. No.
ogółem w mln zł <i>total in mln zł</i>	na 1 mieszkańca ^b <i>per capita^b</i>			ogółem <i>total</i>	według rodzajów działalności <i>by kind of activity</i>			na 1 pracującego <i>per employed person</i>			
	w zł <i>in zł</i>	Polska= =100 ^c <i>Poland= =100^c</i>	województwo=100 <i>voivod- ship=100</i>		rolnictwo, leśnictwo i rybactwo <i>agriculture, forestry and fishing</i>	przemysł i budow- nictwo <i>industry and construc- tion</i>	usługi <i>services</i>	w zł <i>in zł</i>	Polska= =100 ^c <i>Poland= =100^c</i>	województwo=100 <i>voivod- ship=100</i>	
104089	31501	84,9	x	91676	1867	29935	59874	76085	84,4	x	1
16588	24309	65,5	77,2	14610	604	5820	8186	67778	75,1	89,1	2
42288	55970	150,9	177,7	37245	22	9416	27807	96156	106,6	126,4	3
16547	21467	57,9	68,1	14574	569	4413	9592	57473	63,7	75,5	4
17753	27990	75,5	88,9	15636	297	6893	8446	78650	87,2	103,4	5
10913	23655	63,8	75,1	9612	374	3393	5845	64227	71,2	84,4	6
315826	60359	162,7	x	278162	9135	61236	207792	121703	134,9	x	7
27069	43433	117,1	72,0	23841	2194	11033	10613	109838	121,8	90,3	8
21079	28213	76,1	46,7	18566	3090	5034	10442	72566	80,5	59,6	9
17199	27699	74,7	45,9	15148	1466	4372	9310	77728	86,2	63,9	10
191766	111696	301,1	185,1	168897	56	23861	144980	154992	171,8	127,4	11
24012	31242	84,2	51,8	21148	1165	7286	12696	91311	101,2	75,0	12
34700	45919	123,8	76,1	30562	1163	9649	19750	103087	114,3	84,7	13
30380	29498	79,5	x	26757	1336	9995	15426	85805	95,1	x	14
9481	23306	62,8	79,0	8350	676	2716	4958	78577	87,1	91,6	15
20900	33541	90,4	113,7	18407	660	7279	10468	89541	99,3	104,4	16
52512	24973	67,3	x	46250	1051	16326	28873	63727	70,7	x	17
10411	21602	58,2	86,5	9170	248	3179	5742	55871	61,9	87,7	18
7780	19718	53,2	79,0	6853	276	1700	4877	55074	61,1	86,4	19
18167	29668	80,0	118,8	16000	256	5149	10596	70102	77,7	110,0	20
16154	26316	70,9	105,4	14227	272	6297	7659	68085	75,5	106,8	21
32090	26985	72,7	x	28263	2943	7703	17618	71610	79,4	x	22
15832	31332	84,5	116,1	13944	710	3645	9589	82069	91,0	114,6	23
9675	23714	63,9	87,9	8521	1378	2433	4710	62932	69,8	87,9	24
6583	23859	64,3	88,4	5798	854	1625	3319	64872	71,9	90,6	25
79577	35597	96,0	x	70087	2026	23293	44769	91814	101,8	x	26
13435	25896	69,8	72,7	11833	535	4144	7154	78258	86,8	85,2	27
13414	27895	75,2	78,4	11815	777	3720	7318	76896	85,3	83,8	28
13986	28362	76,5	79,7	12318	690	5089	6539	84560	93,8	92,1	29
38742	52164	140,6	146,5	34122	24	10340	23758	109070	120,9	118,8	30

regionalne”, ust. 13 na str. 633. c Relacja do średniej krajowej.
on page 633. c Relation to national average.

III. WYBRANE DANE O PODREGIONACH (NTS 3) W 2011 R. (dok.)

SELECTED DATA ON SUBREGIONS (NTS 3) IN 2011 (cont.)

Lp. No.	WYSZCZEGÓLNIENIE SPECIFICATION	Podmioty gospodarki narodowej ^a w rejestrze REGON <i>Entities of the national economy^a in the REGON register</i>					
		ogółem <i>total</i>		osoby prawne i jednostki organizacyjne niemające osobowości prawnej <i>legal persons and organizational entities without legal personality</i>		osoby fizyczne prowa- dzące działalność gospodarczą <i>natural persons conducting economic activity</i>	
		w liczbach bezwzględ- nych <i>in absolute numbers</i>	na 10 tys. ludności <i>per 10 thous. population</i>	w liczbach bezwzględ- nych <i>in absolute numbers</i>	na 10 tys. ludności <i>per 10 thous. population</i>	w liczbach bezwzględ- nych <i>in absolute numbers</i>	na 10 tys. ludności <i>per 10 thous. population</i>
1	Śląskie	443420	958	111694	241	331726	717
	Podregiony: <i>Subregions:</i>						
2	bielski	71896	1085	16076	243	55820	843
3	bytomski	39942	888	11129	248	28813	641
4	częstochowski	49713	939	10126	191	39587	748
5	gliwicki	47813	991	15482	321	32331	670
6	katowicki	80248	1053	24438	321	55810	732
7	rybnicki	48275	754	11056	173	37219	582
8	sosnowiecki	69000	972	15099	213	53901	759
9	tyski	36533	936	8288	212	28245	724
10	Świętokrzyskie	105906	829	22495	176	83411	653
	Podregiony: <i>Subregions:</i>						
11	kielecki	72936	933	15458	198	57478	736
12	sandomiersko-jędrzejowski . . .	32970	664	7037	142	25933	522
13	Warmińsko-mazurskie	117172	807	31985	220	85187	586
	Podregiony: <i>Subregions:</i>						
14	elbląski	39970	744	10793	201	29177	543
15	ełcki	22350	767	5927	203	16423	564
16	olsztyński	54852	879	15265	245	39587	635
17	Wielkopolskie	376483	1090	86852	251	289631	838
	Podregiony: <i>Subregions:</i>						
18	kaliski	59616	886	12444	185	47172	701
19	koniński	56198	850	10810	164	45388	687
20	leszczyński	54486	988	11404	207	43082	781
21	pilski	33225	802	6875	166	26350	636
22	poznański	73538	1221	14604	242	58934	978
23	m. Poznań	99420	1796	30715	555	68705	1241
24	Zachodniopomorskie	214584	1246	51276	298	163308	948
	Podregiony: <i>Subregions:</i>						
25	koszaliński	72811	1205	16366	271	56445	934
26	stargardzki	36866	969	8568	225	28298	744
27	m. Szczecin	65134	1590	18309	447	46825	1143
28	szczebiński	39773	1211	8033	245	31740	966

^a Stan w dniu 31 XII; bez osób prowadzących gospodarstwa indywidualne w rolnictwie. ^b Patrz uwagi ogólne do działu „Rachunki regionalne”.
^a As of 31 XII; excluding persons tending private farms in agriculture. ^b See general notes to the chapter "Regional accounts", item 13

Produkt krajowy brutto w 2010 r. (ceny bieżące) <i>Gross domestic product in 2010 (current prices)</i>				Wartość dodana brutto w 2010 r. (ceny bieżące) <i>Gross value added in 2010 (current prices)</i>							Lp. No.
ogółem w mln zł <i>total in mln zł</i>	na 1 mieszkańca ^b <i>per capita^b</i>			ogółem <i>total</i>	według rodzajów działalności <i>by kind of activity</i>			na 1 pracującego <i>per employed person</i>			
	w zł <i>in zł</i>	Polska= =100 ^c <i>Poland= =100^c</i>	województwo=100 <i>voivod- ship=100</i>		rolnictwo, leśnictwo i rybactwo <i>agriculture, forestry and fishing</i>	przemysł i budown- ictwo <i>industry and construc- tion</i>	usługi <i>services</i>	w zł <i>in zł</i>	Polska= =100 ^c <i>Poland= =100^c</i>	województwo=100 <i>voivod- ship=100</i>	
184038	39677	107,0	x	162091	1477	67618	92996	97964	108,6	x	1
23821	36320	97,9	91,5	20980	233	8597	12150	86802	96,2	88,6	2
13003	28574	77,0	72,0	11453	144	3691	7618	87924	97,5	89,8	3
16121	30446	82,1	76,7	14198	447	5381	8370	76306	84,6	77,9	4
21254	42726	115,2	107,7	18719	106	8278	10336	105310	116,8	107,5	5
39708	52046	140,3	131,2	34973	20	10866	24087	104804	116,2	107,0	6
23126	36295	97,8	91,5	20368	182	10413	9773	102918	114,1	105,1	7
25559	35780	96,5	90,2	22511	234	8968	13309	101247	112,3	103,4	8
21447	55543	149,7	140,0	18889	112	11423	7353	114569	127,0	116,9	9
35681	28134	75,8	x	31426	1600	11265	18560	69492	77,0	x	10
23430	30227	81,5	107,4	20636	544	7139	12953	78010	86,5	112,3	11
12251	24843	67,0	88,3	10790	1056	4126	5608	57486	63,7	82,7	12
38871	27228	73,4	x	34235	2809	10951	20475	79754	88,4	x	13
13707	25876	69,8	95,0	12072	958	4527	6588	77850	86,3	97,6	14
6579	23161	62,4	85,1	5794	676	1646	3472	74276	82,4	93,1	15
18585	30278	81,6	111,2	16369	1175	4779	10415	83438	92,5	104,6	16
131885	38629	104,1	x	116157	6390	41510	68258	86352	95,7	x	17
19647	29340	79,1	76,0	17304	1333	6758	9213	70521	78,2	81,7	18
18516	28355	76,4	73,4	16308	1567	5909	8831	74158	82,2	85,9	19
17186	31474	84,8	81,5	15136	1275	5832	8029	73126	81,1	84,7	20
11531	28152	75,9	72,9	10156	1135	3731	5291	77130	85,5	89,3	21
24841	42597	114,8	110,3	21879	1052	9171	11656	95305	105,7	110,4	22
40164	72664	195,9	188,1	35374	27	10108	25239	113504	125,8	131,4	23
54647	32268	87,0	x	48130	1955	13516	32659	91905	101,9	x	24
17274	29180	78,7	90,4	15214	826	4394	9994	85212	94,5	92,7	25
8869	23679	63,8	73,4	7812	706	2243	4863	81762	90,7	89,0	26
18457	45466	122,6	140,9	16256	8	3694	12553	102340	113,5	111,4	27
10047	31294	84,4	97,0	8848	415	3185	5249	97486	108,1	106,1	28

regionalne”, ust. 13 na str. 633. c Relacja do średniej krajowej.
on page 633. c Relation to national average.

TABL. 2. POWIERZCHNIA GEODEZYJNA KRAJU WEDŁUG KIERUNKÓW WYKORZYSTANIA
Stan w dniu 1 I
GEODETIC AREA OF THE COUNTRY BY DIRECTION OF USE IN 2011 (cont.)
As of 1 I

Lp. No.	WOJEWÓDZTWA VOIVODSHIPS	Grunty zabudowane i zurbanizowane Bu					
		razem total	tereny areas				
			mieszka- niowe residential	przemysłowe industrial	inne zabudowane other built-up	zurbani- zowane niezabu- dowane urbanized non-built-up	rekreacji i wypoczynku recreational and rest
1	POLSKA POLAND	1572402	287014	113005	127660	54279	65403
2	Dolnośląskie	134521	20315	13885	10562	5075	7900
3	Kujawsko-pomorskie . .	83036	16183	6040	6139	2665	3293
4	Lubelskie	90643	8802	3887	6595	1756	2411
5	Lubuskie	61998	8392	3021	4010	3296	3394
6	Łódzkie	93635	18366	6006	8105	4027	2846
7	Małopolskie	86723	18692	7416	8507	2091	3215
8	Mazowieckie	187802	44459	11119	18487	5514	5028
9	Opolskie	56224	9535	4819	3139	2280	3513
10	Podkarpackie	77477	11678	4785	6269	1425	3022
11	Podlaskie	73651	7487	2520	4269	740	1536
12	Pomorskie	92631	18401	5376	7637	5757	3596
13	Śląskie	145365	44560	21067	12891	6245	8035
14	Świętokrzyskie	52204	7910	3670	4267	915	1546
15	Warmińsko-mazurskie . .	87467	12242	3066	6119	2670	2722
16	Wielkopolskie	151150	28912	8765	11680	4106	7146
17	Zachodniopomorskie . .	97875	11080	7563	8983	5718	6200

Źródło: dane Głównego Urzędu Geodezji i Kartografii.

Source: data of the Head Office of Geodesy and Cartography.

DZIAŁ I WARUNKI NATURALNE I OCHRONA ŚRODOWISKA

CHAPTER I ENVIRONMENT AND ENVIRONMENTAL PROTECTION

Uwagi ogólne

1. Informacje o stanie i zmianach w **ewidencyjnym przeznaczeniu gruntów** ujmowane są według form władania i grup rejestrowych wprowadzonych do ewidencji gruntów rozporządzeniem Ministra Rozwoju Regionalnego i Budownictwa z dnia 29 III 2001 r. w sprawie ewidencji gruntów i budynków (Dz. U. Nr 38, poz. 454).

Dane o **gruntach rolnych i leśnych wyłączonych na cele nierolnicze i nieleśne** dotyczą gruntów, za które pobrano należności i opłaty w trybie ustawy z dnia 3 II 1995 r. o ochronie gruntów rolnych i leśnych (jednolity tekst, Dz. U. 2004 Nr 121, poz. 1266, z późniejszymi zmianami). Ustawa ta chroni wszystkie grunty rolne zaliczone do klas bonitacyjnych I—III oraz grunty rolne klas bonitacyjnych IV—VI wytworzone z gleb organicznych. Od 2009 r. przepisów ustawy nie stosuje się do gruntów rolnych, stanowiących użytki rolne, położonych w granicach administracyjnych miast.

2. Dane o **gruntach zdewastowanych i zdegradowanych wymagających rekultywacji i zagospodarowania** dotyczą gruntów, które utraciły całkowicie wartości użytkowe (grunty zdewastowane) oraz gruntów, których wartość użytkowa zmalała w wyniku pogorszenia się warunków przyrodniczych lub wskutek zmian środowiska oraz działalności przemysłowej, a także wadliwej działalności rolniczej (grunty zdegradowane).

Rekultywacja gruntów polega na nadaniu lub przywróceniu gruntom zdegradowanym lub zdewastowanym wartości użytkowych lub przyrodniczych przez właściwe ukształtowanie rzeźby terenu, poprawienie właściwości fizycznych i chemicznych, uregulowanie stosunków wodnych, odtworzenie gleb, umocnienie skarp oraz odbudowanie lub zbudowanie niezbędnych dróg.

3. Informacje o **poborze wody** dotyczą:

- 1) w pozycji „na cele produkcyjne (poza rolnictwem, leśnictwem, łowiectwem i rybactwem)” — jednostek organizacyjnych wnoszących

General notes

1. *Information regarding the status and changes in registered land designation is classified according to ownership and register groups of land included in the register as a result of the decree of the Minister of Regional Development and Construction, dated 29 III 2001 in regard to the registration of land and buildings (Journal of Laws No. 38, item 454).*

Data regarding agricultural and forest land designated for non-agricultural and non-forest purposes concern land, for which payments and fees were collected based on the Law on Agricultural and Forest Land Protection, dated 3 II 1995 (uniform text, Journal of Laws 2004 No. 121, item 1266, with later amendments). The Law protects all agricultural land included in quality classes I—III, as well as agricultural land included in quality classes IV—VI, comprised of organic soils. Since 2009 the provisions of the Law do not apply to agricultural land located within the administrative borders of urban area.

2. *Data regarding devastated and degraded land requiring reclamation and management concern land which has completely lost its utility value (devastated land) and land, the utility value of which has declined, due to a worsening in natural conditions or environmental changes and industrial activity as well as to inappropriate agricultural practices (degraded land).*

Reclamation of land consists in the restoration or assigning a utility or natural value to devastated or degraded land through appropriate landscaping, improving physical and chemical properties, regulating waterways, regenerating soils, strengthening scarps as well as constructing or reconstructing necessary roads.

3. *Information regarding water withdrawal concerns:*

- 1) *in the item "for production purposes (excluding agriculture, forestry and fishing)" — organizational entities making payments for the an-*

opłaty za pobór z ujęć własnych rocznie 5 dam³ i więcej wody podziemnej albo 20 dam³ i więcej wody powierzchniowej lub odprowadzających rocznie 20 dam³ i więcej ścieków;

- 2) w pozycji „nawodnienia w rolnictwie i leśnictwie oraz napełnianie i uzupełnianie stawów rybnych” — jednostek organizacyjnych rolnictwa, leśnictwa i rybactwa zużywających wodę na potrzeby nawadniania gruntów rolnych i leśnych o powierzchni od 20 ha oraz na potrzeby eksploatacji stawów rybnych o powierzchni od 10 ha;
- 3) w pozycji „eksploatacja sieci wodociągowej” — wszystkich jednostek nadzorujących pracę sieci wodociągowej (w tym również spółdzielni mieszkaniowych, spółek wodnych, zakładów usług wodnych, zakładów pracy itp.).

Przez **zamknięty obieg wody** rozumie się układ, w którym woda raz użyta nie jest odprowadzona do odbiornika, lecz zwracana do punktu bezpośredniego podawania wody do obiegu, do powtórnych rotacji i wykorzystania.

4. Dane o ściekach dotyczą ścieków odprowadzonych do wód lub do ziemi przez jednostki określone w ust. 3 pkt 1) i 3). Do tych samych jednostek odnoszą się dane o **wyposażeniu w oczyszczalnię ścieków**.

Jako **ścieki wymagające oczyszczania** przyjęto wody odprowadzane siecią kanałów lub rowów otwartych bezpośrednio do wód lub do ziemi albo do sieci kanalizacyjnej z jednostek produkcyjnych (łącznie z zanieczyszczonymi wodami z odwadniania zakładów górniczych i chłodniczymi), z innych jednostek oraz z gospodarstw domowych.

Wody chłodnicze są to ścieki o podwyższonej temperaturze powstałe w wyniku użycia wód do celów chłodniczych w procesach technologicznych.

Za wody chłodnicze niewymagające oczyszczania uznaje się wody, które spełniają następujące warunki:

- są odprowadzane do wód oddzielnym systemem kanalizacji,
- ilości zanieczyszczeń w wodach chłodniczych po procesie produkcyjnym nie są większe od ilości zanieczyszczeń w wodach pobranych do celów chłodzenia,
- temperatura wód chłodniczych odprowadzonych do jezior oraz ich dopływów nie

nual withdrawal of 5 dam³ or more of underground water, or 20 dam³ or more of surface water from their own intakes, or discharging 20 dam³ or more of wastewater annually;

- 2) *in the item "irrigation in agriculture and forestry as well as filling up and replenishing fish ponds" — agricultural, forest and fishing organizational entities, consuming water for irrigating agricultural or forest land of 20 ha or more in area, and for the purpose of exploiting fish ponds of 10 ha or more in area;*
- 3) *in the item "exploitation of water-line system" — all entities responsible for the management of the water-line system (including housing cooperatives, water companies, waterworks and workplaces, etc.).*

A closed water circulation system is understood as a system, in which water that has been used once is not drained to a collector, but recycled to the point where the water is directly fed into the system for subsequent cycles and utilization.

4. Data regarding wastewater concern wastewater discharged into waters or into the ground by entities described in item 3, points 1) and 3). **Data regarding equipment with wastewater treatment plants** concern the same entities.

Wastewater requiring treatment is understood as water discharged by means of open channel or ditch systems directly into waters or into the ground, or sewerage system of entities engaged in production (including contaminated drainage water from mines and cooling water), other entities as well as households.

Cooling water comprises wastewater with an increased temperature created in the process of using water for cooling purposes during technological processes.

Cooling water not requiring treatment is water which meets the following conditions:

- *is discharged into waters by a separate sewerage system,*
- *the quantity of pollutants in cooling water after the production process is not greater than the amount of pollutants in water withdrawn for cooling purposes,*
- *the temperature of cooling water discharged into lakes and their inflows does not exceed*

przekracza 26°C, a do pozostałych wód, z wyjątkiem morza terytorialnego, nie przekracza 35°C.

Dane o **ściekach oczyszczanych** dotyczą ścieków oczyszczanych mechanicznie, chemicznie, biologicznie oraz z podwyższonym usuwaniem biogenów i odprowadzonych do wód lub do ziemi.

Przez **ścieki oczyszczane mechanicznie** rozumie się ścieki poddane procesowi usuwania jedynie zanieczyszczeń nierozpuszczalnych, tj. ciał stałych i tłuszczów ulegających osadzaniu lub flotacji, przy użyciu krat, sit, piaskowników, odtłuszczaczy współpracujących z osadnikami Imhoffa.

Chemiczne oczyszczanie ścieków polega na wytrącaniu niektórych związków rozpuszczalnych względnie ich neutralizacji metodami chemicznymi, takimi jak koagulacja, sorpcja na węglu aktywnym itp.

Biologiczne oczyszczanie ścieków następuje w procesie mineralizacji przez drobnoustroje w środowisku wodnym w sposób naturalny (np. poprzez rolnicze wykorzystanie ścieków, zraszanie pól, stawy rybne) lub w urządzeniach sztucznych (złoża biologiczne, osad czynny) i polega na usuwaniu ze ścieków zanieczyszczeń organicznych oraz związków biogennych i refrakcyjnych.

Podwyższone usuwanie biogenów w ściekach następuje w oczyszczalniach ścieków o wysokoefektywnych technologiach oczyszczania (głównie biologicznych, a także chemicznych) umożliwiających zwiększoną redukcję azotu i fosforu.

Kilkustopniowe oczyszczanie mechaniczne i biologiczne lub mechaniczno-chemiczno-biologiczne odprowadzanych ścieków zakwalifikowano do wyższego stopnia oczyszczania (biologicznego lub chemicznego).

Przez **osady ściekowe** rozumie się pochodzące z oczyszczalni ścieków osady z komór fermentacyjnych oraz innych instalacji służących do oczyszczania ścieków.

Dane o **ludności korzystającej z oczyszczalni ścieków** podano na podstawie badań Głównego Urzędu Statystycznego, w oparciu o szacunek liczby ludności korzystającej z oczyszczalni oczyszczających ścieki z miast i wsi. W przypadku gdy miasto obsługiwane jest przez kilka oczyszczalni o różnym sposobie oczyszczania, o zakwalifikowaniu miasta do obsługiwanego przez poszczególny rodzaj oczyszczalni ścieków

26°C and into other waters, except for territorial sea, does not exceed 35°C.

Data regarding **treated wastewater** concern wastewater treated mechanically, chemically, biologically and with increased biogene removal, discharged into waters or into the ground.

Mechanical treatment of wastewater is understood as the process of removing only non-soluble pollutants, i.e., solid bodies and fats subject to settlement or floatation, through the use of grates, filters, grit chambers, grease traps in conjunction with Imhoff tanks.

Chemical treatment of wastewater consists in precipitating certain soluble compounds, or their neutralization through chemical methods, such as coagulation, sorption on active carbon, etc.

Biological treatment of wastewater occurs through mineralization processes caused by micro-organisms in the natural water environment (e.g. through agricultural use of wastewater, field irrigation, fish ponds) or in artificial facilities (biofilters, activated sludge) and consists in the removal of organic pollutants or biogenous and refractive compounds from sewage.

Increased biogene removal from sewage occurs in treatment plants with highly efficient treatment technologies (mostly biological, and also chemical) allowing for an increased reduction in nitrogen and phosphorus content.

A few steps treatment mechanical and biological or mechanical, chemical and biological of discharging wastewater was classified as a higher degree of the treatment process (biological or chemical).

Sewage sludge from wastewater treatment plants are understood as sludge from sludge digesters and other installations, used for purifying wastewater.

Data concerning **the population connected to wastewater treatment plants** is given on the basis of surveys of the Central Statistical Office based on estimates of the number of the population connected to urban and rural wastewater treatment plants. When an urban area is served by several treatment plants with various methods of treatment, the predominate amount of wastewater treated by a given treatment plant

decyduje przewaga ilości ścieków oczyszczanych przez dany rodzaj oczyszczalni.

5. Informacje o źródłach i wielkości **emisji przemysłowych zanieczyszczeń powietrza** oraz o stanie wyposażenia i efektach eksploatacji urządzeń do redukcji tych zanieczyszczeń dotyczą jednostek organizacyjnych ustalonych przez Ministra Ochrony Środowiska i Zasobów Naturalnych na podstawie określonej wysokości opłat wniesionych w 1986 r. za roczną emisję substancji zanieczyszczających powietrze według stawek określonych w rozporządzeniu Rady Ministrów z dnia 13 I 1986 r. w sprawie opłat za gospodarcze korzystanie ze środowiska i wprowadzanie w nim zmian (Dz. U. Nr 7, poz. 40, z późniejszymi zmianami). Ustalona zbiorowość badanych jednostek utrzymywana jest corocznie, co zapewnia m.in. porównywalność wyników badań i może być powiększana jedynie w szczególnych przypadkach, np. o jednostki nowo uruchomione lub rozbudowane o wysokiej skali progowej emisji zanieczyszczeń.

Dane o **emisji pyłów** dotyczą pyłów: ze spalania paliw, cementowo-wapienniczych i materiałów ogniotrwałych, krzemowych, nawozów sztucznych, węglowo-grafitowych, sadzy oraz innych rodzajów zanieczyszczeń pyłowych.

Dane o **emisji gazów** dotyczą: dwutlenku siarki, tlenku węgla, tlenków azotu, węglowodorów oraz innych rodzajów zanieczyszczeń gazowych (bez dwutlenku węgla).

Dane o emisji pyłów i gazów obejmują emisję zorganizowaną (z urządzeń technologicznych i ogrzewczych) oraz niezorganizowaną (z hałd, składowisk, w toku przeładunku substancji sypkich lub lotnych, z hal produkcyjnych itp.).

6. Informacje o **odpadach** opracowane zostały zgodnie z katalogiem odpadów opartym o Listę Odpadów wprowadzoną do prawodawstwa Unii Europejskiej z dniem 1 I 2002 r.

Informacje o **ilości i rodzajach odpadów** dotyczą zakładów, które wytworzyły w ciągu roku powyżej 1 tys. t odpadów lub nagromadziły 1 mln t i więcej odpadów (z wyłączeniem odpadów komunalnych).

Odpady oznaczają każdą substancję lub przedmiot należący do jednej z kategorii określonych w załączniku nr 1 do ustawy o odpadach z dnia 27 IV 2001 r. (jednolity tekst, Dz. U. z 2010 r. Nr 185, poz. 1243, z późniejszymi zmianami), których posiadacz pozbywa się, zamierza pozbyć się lub do ich pozbycia się jest obowiązany.

determines the classification of the urban area in the appropriate type of wastewater treatment plant.

5. Information regarding the sources and amounts of **industrial atmospheric pollutant emissions** as well as the equipment reducing such pollutants and the effects of its utilization concerns organizational entities established by the Minister of Environmental Protection and Natural Resources on the basis of the defined amount of fees borne in 1986 for the annual emission of substances polluting the air, according to rates defined in the decree of the Council of Ministers, dated 13 I 1986, regarding payments for economic use of the environment and modifications to it (Journal of Laws No. 7, item 40, with later amendments). The established group of surveyed entities maintained annually which, i.a. assures comparability of data may only be increased in specific cases, e.g. by newly established or expanded entities with a high step scale of pollutant emission.

Data regarding **particulate emission** concern: particulates from the combustion of fuels, particulates from cement and lime, fire-resistant materials, silicates, artificial fertilizers, carbon and graphite, soot, as well as other types of particulates.

Data regarding **gas emission** concern: sulphur dioxide, carbon oxide, nitrogen oxides, hydrocarbons, as well as other types of gaseous pollutants (excluding carbon dioxide).

Data regarding particulate and gas emission include organized emission (from technological and heating facilities) and disorganized emission (from waste dumps and landfills, in the course of reloading of volatile or loose substances, from production halls etc.).

6. Information regarding **waste** was compiled on the basis of a catalogue of waste based on List of Waste introduced into legislation of the European Union on 1 I 2002.

Information regarding the **quantity and type of waste** concerns plants which generated over 1 thous. t of waste in the course of the year or accumulated 1 mln t of waste and more (excluding municipal waste).

Waste shall mean any substance or object in one of the categories listed in Annex I to the Law on Waste, dated 27 IV 2001 (uniform text, Journal of Laws 2010 No. 185, item 1243, with later amendments), which the holder discards or intends or is required to discard.

Przez **odzysk odpadów** rozumie się wszelkie działania nieistwarzające zagrożenia dla życia, zdrowia ludzi lub dla środowiska, polegające na wykorzystaniu odpadów w całości lub w części, lub prowadzące do odzyskania z odpadów substancji, materiałów lub energii i ich wykorzystania.

Przez **unieszkodliwianie odpadów** rozumie się poddanie odpadów procesom przekształceń biologicznych, fizycznych lub chemicznych w celu doprowadzenia ich do stanu, który nie stwarza zagrożenia dla życia, zdrowia ludzi lub dla środowiska.

Magazynowanie odpadów to czasowe przetrzymywanie lub gromadzenie odpadów przed ich transportem, odzyskiem lub unieszkodliwieniem.

Przez **odpady składowane** należy rozumieć odpady usunięte na składowiska (wysypiska, hałdy, stawy osadowe) własne zakładów lub obce.

Dane o **odpadach dotychczas składowanych (nagromadzonych)** dotyczą ilości odpadów zdeponowanych na terenach własnych zakładów w wyniku składowania w roku sprawozdawczym i w latach poprzednich.

7. Dane o **odpadach komunalnych** dotyczą odpadów powstających w gospodarstwach domowych, a także u innych wytwórców odpadów (bez odpadów niebezpiecznych), które ze względu na swój charakter lub skład są podobne do odpadów powstających w gospodarstwach domowych.

Informacje o odpadach komunalnych podaje się zgodnie z rozporządzeniem Ministra Środowiska z dnia 27 IX 2001 r. w sprawie katalogu odpadów (Dz. U. Nr 112, poz. 1206).

8. Dane o **nieczystościach ciekłych** dotyczą nieczystości pochodzących z gospodarstw domowych, budynków użyteczności publicznej oraz budynków jednostek prowadzących działalność gospodarczą — w przypadku gdy nie są odprowadzane siecią kanalizacyjną.

9. **Ochrona przyrody** polega na zachowaniu, zrównoważonym użytkowaniu oraz odnawianiu zasobów, tworów i składników przyrody (m.in. dziko występujących oraz objętych ochroną gatunkową roślin, zwierząt i grzybów, zwierząt prowadzących wędrowny tryb życia, siedlisk przyrodniczych); formami ochrony przyrody są: parki narodowe, rezerwaty przyrody, parki krajobrazowe, obszary chronione go krajobrazu, stanowiska dokumentacyjne, użytki ekologiczne, zespoły przyrodniczo-krajobrazowe, pomniki przyrody.

Parki narodowe obejmują obszary wyróżniające się szczególnymi wartościami przyrod-

Recovery of waste shall mean any operations which do not endanger human life and health or the environment, consisting in the use of waste in whole or in part, or leading to extraction and use of substances, materials or energy.

Treatment of waste shall mean the submission of waste to the processes of biological, physical or chemical treatment as a result of which the nature of waste does not pose risks to human life and health or the environment.

Waste storage shall mean temporary waste storage or collection prior to its transport, recovery or treatment.

Landfilled waste is understood as waste transferred to landfill areas (landfills, waste dumps, sludge tanks) of the plant generating it or to other areas.

Data regarding landfilled up to now (accumulated) waste concern the quantity of waste deposited on the grounds of the plants generating it as a result of depositing it during the reporting and previous years.

7. *Data on municipal waste concern waste generated in households or by other waste producers (excluding hazardous waste) which on the account of its character and composition is similar to waste from households.*

Information on municipal waste is issued in accordance with the regulation of Minister of Environment of 27 IX 2001 concerning catalogue of waste (Journal of Laws No. 112, item 1206).

8. *Data on liquid waste concern waste which comes from households, public buildings and buildings of units running a business — in case they are not discharged by sewerage system.*

9. *Nature protection consists in maintaining, sustainable utilisation and renovation of nature resources, objects and elements (among others, plants, animals and fungi originally existing in environment as well as subjected to species protection, wandering and migratory animals, habitats); forms of nature protection are: national parks, protected landscape areas, documentation sites, ecological arable lands, landscape-nature complexes, monuments of nature.*

National parks include protected areas distinguishing by particular natural, scientific, social,

niczymi, naukowymi, społecznymi, kulturowymi i edukacyjnymi, o powierzchni nie mniejszej niż 1000 ha, na których ochronie podlega cała przyroda oraz walory krajobrazowe.

Parki narodowe tworzy się w celu: zachowania różnorodności biologicznej, zasobów, tworów i składników przyrody nieożywionej i walorów krajobrazowych, przywrócenia właściwego stanu zasobów i składników przyrody oraz odtworzenia zniekształconych siedlisk przyrodniczych, siedlisk roślin, siedlisk zwierząt lub siedlisk grzybów.

Rezerwaty przyrody obejmują obszary zachowane w stanie naturalnym lub mało zmienionym, ekosystemy, ostoje i siedliska przyrodnicze, a także siedliska roślin, siedliska zwierząt i siedliska grzybów oraz twory i składniki przyrody nieożywionej, wyróżniające się szczególnymi wartościami przyrodniczymi, naukowymi, kulturowymi lub walorami krajobrazowymi.

Parki krajobrazowe obejmują obszary chronione ze względu na wartości przyrodnicze, historyczne i kulturowe oraz walory krajobrazowe w celu zachowania oraz popularyzacji tych wartości w warunkach zrównoważonego rozwoju.

Obszary chronionego krajobrazu obejmują tereny chronione ze względu na wyróżniający się krajobraz o zróżnicowanych ekosystemach, wartościowe ze względu na możliwość zaspokajania potrzeb związanych z turystyką i wypoczynkiem lub pełnią funkcję korytarzy ekologicznych.

Pomniki przyrody są to pojedyncze twory przyrody żywej i nieożywionej lub ich skupiska o szczególnej wartości przyrodniczej, naukowej, kulturowej, historycznej lub krajobrazowej oraz odznaczające się indywidualnymi cechami, wyróżniającymi je wśród innych tworów, okazałych rozmiarów drzewa, krzewy gatunków rodzimych lub obcych, źródła, wodospady, wywierzska, skałki, jary, głazy narzutowe oraz jaskinie.

Stanowiska dokumentacyjne są to niewyodrębniające się na powierzchni lub możliwe do wyodrębnienia, ważne pod względem naukowym i dydaktycznym, miejsca występowania formacji geologicznych, nagromadzeń skamieniałości lub tworów mineralnych, jaskinie lub schroniska podskalne wraz z namuliskami oraz fragmenty eksploatowanych lub nieczynnych wyrobisk powierzchniowych i podziemnych.

Użytki ekologiczne są to zasługujące na ochronę pozostałości ekosystemów mających

cultural and educational values, of the area of at least 1000 ha, where all nature elements and specific landscape features are protected.

National parks are created to: preserve biodiversity, resources, formations and elements of inanimate nature and landscape features, restore a proper state of resources and elements of nature, reconstruct distorted natural habitats, habitats of plants, animals or fungi.

Nature reserves include areas in natural or slightly changed state, ecosystems, refuges and natural habitats. They also protect habitats of plants, animals, fungi and formations and elements of inanimate nature, having essential value for the environmental, scientific, cultural or landscape reasons.

Landscape parks are areas protected for natural, historical and cultural values, as well as for landscape features. The aim of landscape park's creation is preservation, popularisation and dissemination of these values in conditions of sustainable development.

Protected landscape areas include areas protected for the sake of distinguishing landscape characterised by various ecosystem types. These areas are to be valuable because of their functions satisfying the needs of tourism and recreation and functions of ecological corridors.

Monuments of nature are single objects of animate and inanimate nature of special environmental, scientific, cultural, historical or landscape value and of distinctive individual features such as trees of impressive size, native and alien shrubs, springs, waterfalls, rocks, ravines, erratic blocks and caves.

Documentation sites are scientific and educationally important, not emerging on the earth surface or visible on the surface, places of occurrence of various geological formations, fossils accumulations, mineral objects, caverns, rock caves, exploited and discarded opencast and underground workings.

Ecological areas are worth protecting fragments of ecosystems of significant importance for

znaczenie dla zachowania różnorodności biologicznej, jak: naturalne zbiorniki wodne, śródpolne i śródleśne oczka wodne, kępy drzew i krzewów, bagna, torfowiska, wydmy, starorzecza, wychodnie skalne, skarpy, kamieńce, stanowiska rzadkich lub chronionych gatunków itp.

Zespołami przyrodniczo-krajobrazowymi są fragmenty krajobrazu naturalnego i kulturowego zasługujące na ochronę ze względu na ich walory widokowe lub estetyczne.

W ramach wyżej wymienionych form ochrony przyrody znajduje się ta część obszarów objętych od 2005 r. programem „Natura 2000”, która mieści się w ich granicach.

Podstawą prawną regulującą ustanowienie form ochrony przyrody jest ustawa o ochronie przyrody z dnia 16 IV 2004 r. (jednolity tekst, Dz. U. 2009 Nr 151, poz. 1220, z późniejszymi zmianami); formy te tworzone są w drodze rozporządzenia Rady Ministrów, zarządzenia regionalnego dyrektora ochrony środowiska, uchwały sejmiku województwa lub rady gminy.

10. Lasy ochronne są to obszary leśne, których głównym zadaniem jest zachowanie na danym terenie i w jego otoczeniu niezmiennych stosunków glebowych, klimatycznych, wodnych, a także estetyczno-krajobrazowych.

11. Parki spacerowo-wypoczynkowe są to tereny zieleni o powierzchni co najmniej 2 ha, urządzone i konserwowane z przeznaczeniem na cele wypoczynkowe ludności, wyposażone w drogi, place, aleje spacerowe, ławki itp.

12. Do kategorii **zieleńce** zaliczono obiekty o powierzchni poniżej 2 ha, w których funkcji dominuje wypoczynek.

13. Tereny zieleni osiedlowej występują przy zabudowie mieszkaniowej, pełnią funkcję wypoczynkową, izolacyjną.

14. Przez zieleń uliczną rozumie się pasy zieleni (drzewa i krzewy bądź ich skupiska, wraz z pozostałymi składnikami szaty roślinnej) występujące wzdłuż dróg, ulic, ciągów komunikacji miejskiej itp.

15. Dane o nakładach na środki trwałe służące ochronie środowiska i gospodarce wodnej oraz ich efektach rzeczowych prezentuje się zgodnie z Polską Klasyfikacją Statystyczną dotyczącą Działalności i Urządzeń Związanych z Ochroną Środowiska, wprowadzoną rozporządzeniem Rady Ministrów z dnia 2 III 1999 r. (Dz. U. Nr 25, poz. 218). Klasyfikacja ta opracowana została na pod-

biodiversity, such as: natural water reservoirs, field and forest ponds, groups of trees and shrubs, swamps, peat bogs, dunes, old river beds, rock outcrops, scarps, gravel banks, habitats of rare or protected species etc.

Landscape-nature complexes are fragments of natural and cultural landscape that are worth protecting due to their scenic or aesthetic features.

The above mentioned forms of nature protection include since 2005 the part of the areas within the "Natura 2000" programme which is located within their borders.

The legal basis regulating establishing forms of nature protection is the Law on Nature Protection, dated 16 IV 2004 (uniform text, Journal of Laws 2009 No. 151, item 1220, with later amendments); the forms are created by way of the decree of the Council of Ministers, the regulation of regional director for environmental protection, the resolution of voivodship regional council or gmina council.

10. Protective forests are forest areas, the main purpose of which is maintaining the soil, climatic, water as well as aesthetic and landscape values in a given area and its surroundings.

11. Strolling and recreational parks are green areas of at least 2 ha in size, maintained for the recreational needs of the population, featuring roads, squares, walkways, benches, etc.

12. Lawns include areas of less than 2 ha in size, in which recreational activity dominates.

13. Estate green belts are located in residential areas and are used for the purposes of recreation and isolation.

14. Street greenery shall be strips of greenery (trees and bushes or clusters thereof, together with the remaining components of flora) occurring along roads, streets, public transport routes, etc.

15. *Data regarding outlays on fixed assets and tangible effects of investments in environmental protection and water management are presented in accordance with the Polish Statistical Classification of Environmental Protection and Facilities, introduced on the basis of the decree of the Council of Ministers, dated 2 III 1999 (Journal of Laws No. 25, item 218). This classification was compiled on the basis of*

stawie Międzynarodowej Standardowej Statystycznej Klasyfikacji EKG/ONZ dotyczącej Działalności i Urządzeń Związanych z Ochroną Środowiska i Europejskiego Systemu Zbierania Informacji Ekonomicznych dotyczących Ochrony Środowiska (SERIEE) wdrożonego przez Unię Europejską.

16. Fundusze ochrony środowiska i gospodarki wodnej są to fundusze tworzone z: opłat za korzystanie ze środowiska (tj. kwot pieniężnych pobieranych m.in. za: emisję zanieczyszczeń powietrza, składowanie odpadów oraz pobór i korzystanie z wód i wprowadzanie ścieków do wód lub do ziemi); kar za naruszenie wymagań w zakresie ochrony środowiska; spłat pożyczek udzielonych inwestorom oraz opłat za wyłączenie gruntów rolnych z produkcji.

17. Podziału nakładów na środki trwałe służące ochronie środowiska i gospodarce wodnej oraz uzyskanych efektów rzeczowych według województw dokonano na podstawie faktycznej lokalizacji inwestycji.

ECE/UN Single European Standard Statistical Classification of Environmental Protection Activities and Facilities as well as the European System for the Collection of Economic Information on the Environment (SERIEE), implemented by the European Union.

16. Environmental protection and water management funds are funds created from income originating from: the payments for use of natural environment (i.e.: payments collected i.a. for: releasing air pollutants, landfilling waste as well as withdrawal and use of water and releasing wastewater into water or the ground); the fines for violating environmental protection requirements; the repayments of loans granted for investors and the payments for exclusion agricultural land from production.

17. *The division of outlays on fixed assets and tangible effects of investments in environmental protection and water management by voivodship is made on the basis of the actual location of the investment.*

TABL. 1. WARUNKI METEOROLOGICZNE W 2011 R.
METEOROLOGICAL CONDITIONS IN 2011

WOJEWÓDZTWA STACJE METEOROLOGICZNE VOIVODSHIPS METEOROLOGICAL STATIONS	Wzniesienie stacji nad poziom morza w m Station elevation above the sea level in m	Średnie roczne tempera- tury powie- trza w °C Annual average air temper- atures in °C	Roczne sumy opadów atmo- sfer- nych w mm Total annual atmos- pheric precipi- tation in mm	Średnie zach- murze- nie w oktan- tach ^a Average cloudi- ness in octants ^a	WOJEWÓDZTWA STACJE METEOROLOGICZNE VOIVODSHIPS METEOROLOGICAL STATIONS	Wzniesienie stacji nad poziom morza w m Station elevation above the sea level in m	Średnie roczne tempera- tury powie- trza w °C Annual average air temper- atures in °C	Roczne sumy opadów atmo- sfer- nych w mm Total annual atmos- pheric precipi- tation in mm	Średnie zach- murze- nie w oktan- tach ^a Average cloudi- ness in octants ^a
Dolnośląskie					Podkarpackie				
Jelenia Góra	342	8,1	666	5,1	Rzeszów	212	9,0	604	5,0
Kłodzko	356	8,3	569	5,1	Podlaskie				
Śnieżka	1603	2,0	928	5,5	Białystok	148	7,6	586	5,1
Wrocław	120	9,9	520	5,0	Suwałki	184	7,3	610	5,0
Kujawsko-pomorskie					Pomorskie				
Toruń	69	9,0	467	4,9	Hel	1	8,8	521	4,8
Lubelskie					Łeba	2	8,5	652	5,1
Lublin	238	8,3	502	5,0	Chojnice	164	8,3	537	5,1
Terespol	133	8,4	506	5,0	Śląskie				
Włodawa	177	8,4	654	5,0	Bielsko-Biała	398	9,1	881	4,9
Lubuskie					Częstochowa	293	9,1	506	5,0
Gorzów Wielkopolski	72	9,7	544	5,0	Katowice	284	9,0	562	5,0
Zielona Góra	192	9,7	576	4,7	Świętokrzyskie				
Łódzkie					Kielce	260	8,3	537	5,3
Łódź	187	9,0	483	5,1	Warmińsko-mazurskie				
Małopolskie					Olsztyn	133	8,2	617	5,1
Kraków	237	8,8	548	4,8	Wielkopolskie				
Nowy Sącz	292	9,0	645	4,8	Kalisz	138	9,6	392	5,1
Zakopane	855	6,4	1007	5,0	Poznań	87	9,6	475	4,8
Mazowieckie					Zachodniopomorskie				
Mława	147	8,3	519	5,2	Koszalin	33	9,0	698	5,4
Warszawa	106	9,1	604	4,8	Szczecin	1	9,7	630	4,8

^a Stopień zachmurzenia nieba od 0 (niebo bez chmur) do 8 (niebo całkowicie pokryte chmurami).

Źródło: dane Instytutu Meteorologii i Gospodarki Wodnej.

^a Degree of cloudiness from 0 (no clouds) to 8 (total cloud cover).

Source: data of the Institute of Meteorology and Water Management.

TABL. 2. POWIERZCHNIA GEODEZYJNA KRAJU WEDŁUG KIERUNKÓW WYKORZYSTANIA
Stan w dniu 1 I
GEODETIC AREA OF THE COUNTRY BY DIRECTION OF USE IN 2012
As of 1 I

Lp. No.	WOJEWÓDZTWA VOIVODSHIPS	Ogółem Grand total	Użytki rolne <i>Agricultural land</i>					
			razem total	grunty orne arable land	sady orchards	łąki trwale permanent meadows	pastwiska trwale permanent pastures	rolne zabudowane agricultural built-up
1	POLSKA POLAND	31267967	18825006	13890560	292362	2280351	1622255	530361
2	Dolnośląskie	1994674	1193019	875002	6648	137116	120957	29622
3	Kujawsko-pomorskie . . .	1797134	1175041	993935	14965	84516	47747	23664
4	Lubelskie	2512246	1767383	1323347	33998	251922	76417	60403
5	Lubuskie	1398788	567814	403984	2819	101102	35974	14378
6	Łódzkie	1821895	1294425	1006572	30457	116357	86588	41389
7	Małopolskie	1518279	929925	661602	29733	98625	93583	39708
8	Mazowieckie	3555847	2430488	1715359	85423	279747	248142	79310
9	Opolskie	941187	602490	491518	3397	67885	18183	13037
10	Podkarpackie	1784576	948295	614265	11080	117901	154303	41326
11	Podlaskie	2018702	1216554	770454	5341	206625	192011	32762
12	Pomorskie	1831034	924739	704127	4820	111993	71495	20389
13	Śląskie	1233309	636143	459333	7589	90067	49291	19261
14	Świętokrzyskie	1171050	753651	546686	32292	94888	43799	28483
15	Warmińsko-mazurskie . .	2417347	1319030	885334	2589	164814	228495	25461
16	Wielkopolskie	2982651	1942722	1576741	16471	205347	79971	41539
17	Zachodniopomorskie . .	2289248	1123286	862301	4740	151446	75299	19629

W 2012 R.

		Grunty leśne oraz zadrzewione i zakrzewione <i>Forest land as well as woody and bushy land</i>			Grunty pod wodami <i>Lands under waters</i>				Lp. No.
grunty <i>land</i>		razem <i>total</i>	lasy <i>forests</i>	grunty zadrzewione i zakrzewione <i>woody and bushy land</i>	razem <i>total</i>	morskimi wewnętrznymi <i>internal</i>	powierzchniowymi <i>surface</i>		
pod stawami <i>under ponds</i>	pod rowami <i>under ditches</i>						płynącymi <i>flowing</i>	stojącymi <i>standing</i>	
w ha <i>in ha</i>									
74707	134409	9599599	9329175	270424	645543	79232	505538	60774	1
13546	10128	623238	609279	13959	17808	—	15402	2406	2
2127	8087	437949	427843	10106	47888	—	43272	4616	3
10005	11291	602969	579237	23732	18993	—	11779	7214	4
3774	5783	716955	709002	7953	24986	—	21850	3136	5
4290	8772	398294	389350	8944	11021	—	8701	2320	6
3953	2721	462452	440114	22338	20586	—	18361	2225	7
5199	17308	851002	812973	38029	40545	—	37234	3311	8
4145	4325	262256	258399	3857	12662	—	11627	1035	9
3695	5725	722205	680166	42039	20382	—	19219	1163	10
1716	7646	642289	627235	15054	27525	—	24696	2829	11
652	11262	688037	679898	8139	74228	15129	51464	7635	12
7515	3088	411234	401747	9487	18462	—	12444	6019	13
3889	3614	346045	332980	13065	8694	—	7548	1146	14
1842	10495	785635	763567	22068	138582	17456	117993	3133	15
6424	16229	794697	784649	10048	42987	—	35989	6998	16
1935	7935	854341	832735	21606	120193	46647	67958	5588	17

TABL. 2. POWIERZCHNIA GEODEZYJNA KRAJU WEDŁUG KIERUNKÓW WYKORZYSTANIA
Stan w dniu 1 I
GEODETIC AREA OF THE COUNTRY BY DIRECTION OF USE IN 2012 (cont.)
As of 1 I

Lp. No.	WOJEWÓDZTWA VOIVODSHIPS	Grunty zabudowane i zurbanizowane Bu					
		razem total	tereny areas				
			mieszka- niowe residential	przemysłowe industrial	inne zabudowane other built-up	zurbani- zowane niezabu- dowane urbanized non-built-up	rekreacji i wypoczynku recreational and rest
1	POLSKA POLAND	1589873	296600	113906	132749	54021	64824
2	Dolnośląskie	135102	20496	13900	10708	5217	7822
3	Kujawsko-pomorskie . . .	84150	16778	6067	6473	2701	3317
4	Lubelskie	92423	9490	3951	7099	1665	2446
5	Lubuskie	62413	8591	3039	4149	3312	3386
6	Łódzkie	95635	19044	6162	8687	3925	2814
7	Małopolskie	87758	19663	7274	8646	2066	3210
8	Mazowieckie	189909	45702	11154	18975	5506	5053
9	Opolskie	56539	9753	4837	3249	2311	3485
10	Podkarpackie	78689	12415	4897	6464	1441	3072
11	Podlaskie	74022	7645	2603	4378	793	1539
12	Pomorskie	93532	18859	5504	7900	5649	3565
13	Śląskie	147604	46174	21161	13497	6315	7851
14	Świętokrzyskie	52433	8022	3645	4292	959	1535
15	Warmińsko-mazurskie . .	88163	12478	3131	6219	2665	2726
16	Wielkopolskie	151861	29666	8890	12262	3939	6992
17	Zachodniopomorskie . .	99641	11824	7691	9750	5556	6012

Źródło: dane Głównego Urzędu Geodezji i Kartografii.
Source: data of the Head Office of Geodesy and Cartography.

W 2012 R. (dok.)

<i>ilt-up and urbanized areas</i>				Użytki ekologiczne <i>Ecological areas</i>	Nieużytki <i>Wasteland</i>	Tereny różne <i>Miscella- neous land</i>	Lp. No.
tereny komunikacyjne <i>transport areas</i>			użytki kopalne <i>minerals</i>				
drogi <i>roads</i>	kolejowe <i>railway</i>	inne <i>others</i>					
w ha <i>in ha</i>							
784096	102412	12690	28575	35338	478800	93809	1
61666	8828	232	6233	3765	13029	8713	2
41679	6261	420	454	4972	42126	5008	3
60230	5943	919	680	4554	22475	3449	4
33690	4979	549	718	2884	17285	6451	5
45764	6254	461	2524	1311	14998	6211	6
40850	4453	512	1084	566	11546	5446	7
90008	10566	2348	597	1772	35435	6696	8
26774	3784	277	2069	429	3993	2818	9
43484	4198	1403	1315	1714	10921	2370	10
49549	5264	127	2124	1847	54298	2166	11
44347	6245	727	735	1848	41854	6795	12
40183	9952	1486	985	493	14666	4706	13
26667	4835	197	2281	337	8670	1220	14
53446	6270	265	963	2500	76219	7218	15
75857	8722	1242	4291	2018	36385	11981	16
49902	5858	1525	1521	4328	74899	12560	17

TABL. 3. ZMIANY POWIERZCHNI GRUNTÓW ROLNYCH W 2011 R.
CHANGES OF AGRICULTURAL LAND AREAS IN 2011

WOJEWÓDZTWA VOIVODSHIPS	Ubytek (–) gruntów ornych, sądów, łąk i past- wisk trwałych w 2012 r. w sto- sunku do 2011 r. według ewidencji geodezyjnej ^a <i>Decrease (–) in arable land, orchards, permanent meadows and pas- tures in 2012 in relation to 2011 by geodetic register^a</i>	Grunty rolne wyłączone — ogółem ^b <i>Agricultural land designated for other purposes — grand total^b</i>	Z ogółem wyłączono <i>Of grand total excluding</i>							inne grunty other land
			użytki rolne według klas bonitacji <i>agricultural land by quality classes</i>							
			razem <i>total</i>	mineralne <i>mineral</i>			organiczne <i>organic</i>			
				I—II	III	IV	IV	V—VI		
				w ha <i>in ha</i>						
POLSKA <i>POLAND</i>	–44777	2905	1846	181	941	552	48	124	1059	
Dolnośląskie	–1822	252	252	50	187	15	—	—	—	
Kujawsko-pomorskie . . .	–1872	52	52	2	45	—	1	4	—	
Lubelskie	–7632	103	91	25	55	11	—	—	12	
Lubuskie	–1148	59	33	1	9	21	2	—	26	
Łódzkie	–3667	227	116	—	18	19	5	74	111	
Małopolskie	–1146	165	145	31	114	—	—	—	20	
Mazowieckie	–7755	164	100	2	62	26	3	7	64	
Opolskie	–656	36	35	6	29	—	—	—	1	
Podkarpackie	–5436	180	179	44	118	17	—	—	1	
Podlaskie	–701	55	21	—	5	13	1	2	34	
Pomorskie	–2345	531	282	12	94	159	14	3	249	
Śląskie	–2490	227	169	3	69	86	1	10	58	
Świętokrzyskie	–1048	65	21	3	8	9	—	1	44	
Warmińsko-mazurskie . .	–3530	110	49	—	19	30	—	—	61	
Wielkopolskie	–432	375	181	2	85	54	20	20	194	
Zachodniopomorskie . . .	–3096	304	120	—	24	92	1	3	184	

^a Stan w dniu 1 I; obliczono dla powierzchni geodezyjnej. ^b W trybie obowiązujących przepisów prawnych o ochronie gruntów rolnych i leśnych.

Źródło: dane Ministerstwa Rolnictwa i Rozwoju Wsi oraz Głównego Urzędu Geodezji i Kartografii.

a As of 1 I; calculated for geodetic area. b According to the existing regulations on the protection of agricultural and forest land. Source: data of the Ministry of Agriculture and Rural Development as well as the Head Office of Geodesy and Cartography.

TABL. 4. GRUNTY ROLNE I LEŚNE WYŁĄCZONE Z PRODUKCJI ROLNICZEJ I LEŚNEJ W 2011 R.

AGRICULTURAL LAND DESIGNATED FOR NON-AGRICULTURAL PURPOSES AND FOREST LAND DESIGNATED FOR NON-FOREST PURPOSES IN 2011

WOJEWÓDZTWA VOIVODSHIPS	Ogółem Total	Rolne Agri- cultural	Leśne Forest	Z ogółem — kierunki wyłączenia Of total — directions of designation					
				tereny land			użytki kopalne minerals	zbiorniki wodne water reservoirs	inne others
				komuni- kacyjne transport	osiedlowe residential	przemy- słowe industrial			
w ha in ha									
POLSKA POLAND	3509	2905	604	120	1493	506	857	20	513
Dolnośląskie	278	252	26	7	107	32	49	—	83
Kujawsko-pomorskie . .	69	52	17	1	29	22	4	—	13
Lubelskie	120	103	17	—	59	22	10	—	29
Lubuskie	81	59	22	7	57	9	8	—	1
Łódzkie	307	227	80	5	102	58	127	—	14
Małopolskie	181	165	16	3	123	7	21	—	27
Mazowieckie	242	164	78	8	95	38	25	16	61
Opolskie	57	36	21	1	12	5	28	—	11
Podkarpackie	197	180	17	1	68	12	92	—	25
Podlaskie	66	55	11	1	33	6	12	3	10
Pomorskie	562	531	31	27	292	136	57	1	49
Śląskie	271	227	44	3	157	23	41	—	47
Świętokrzyskie	91	65	26	4	44	13	15	—	14
Warmińsko-mazurskie . .	122	110	12	2	60	17	18	—	25
Wielkopolskie	522	375	147	36	124	44	279	—	39
Zachodniopomorskie . .	343	304	39	14	132	62	71	—	65

Źródło: w zakresie gruntów rolnych wyłączonych w trybie przepisów prawnych o ochronie gruntów rolnych i leśnych — dane Ministerstwa Rolnictwa i Rozwoju Wsi, gruntów leśnych — dane Ministerstwa Środowiska.

Source: in regard to designated agricultural land according to the legal regulations on the protection of agricultural and forest land — data of the Ministry of Agriculture and Rural Development, in regard to forest land — data of the Ministry of Environment.

TABL. 5. GRUNTY ZDEWASTOWANE I ZDEGRADOWANE WYMAGAJĄCE REKULTYWACJI ORAZ GRUNTY ZREKULTYWOWANE I ZAGOSPODAROWANE W 2011 R.
DEVASTATED AND DEGRADED LAND REQUIRING RECLAMATION AS WELL AS RECLAIMED AND MANAGED LAND IN 2011

WOJEWÓDZTWA VOIVODSHIPS	Grunty wymagające rekultywacji ^a <i>Land requiring reclamation^a</i>			Grunty ^b <i>Land^b</i>					
	ogółem <i>total</i>	zdewa- stowane <i>devas- tated</i>	zdegra- dowane <i>degraded</i>	zrekultywowane <i>reclaimed</i>			zagospodarowane <i>managed</i>		
				ogółem <i>total</i>	w tym na cele <i>of which for purposes</i>		ogółem <i>total</i>	w tym na cele <i>of which for purposes</i>	
					rolnicze <i>agri- cultural</i>	leśne <i>forest</i>		rolnicze <i>agri- cultural</i>	leśne <i>forest</i>
	w ha <i>in ha</i>								
POLSKA <i>POLAND</i>	64011	56868	7143	1802	777	606	629	507	80
Dolnośląskie	8247	5892	2355	128	—	5	—	—	—
Kujawsko-pomorskie . .	4495	4445	50	8	8	—	—	—	—
Lubelskie	3075	2872	203	24	7	17	9	7	2
Lubuskie	1510	795	715	73	56	6	—	—	—
Łódzkie	4541	4322	219	58	39	19	30	17	13
Małopolskie	1846	1841	5	76	50	12	37	20	3
Mazowieckie	4101	3823	278	29	4	2	24	2	20
Opolskie	3115	2737	378	271	38	233	17	17	—
Podkarpackie	1762	1665	97	251	237	10	216	208	4
Podlaskie	2828	2719	109	63	27	8	35	27	3
Pomorskie	2952	2411	541	86	44	37	—	—	—
Śląskie	4921	3715	1206	275	72	40	42	21	3
Świętokrzyskie	3381	3359	22	1	1	—	—	—	—
Warmińsko-mazurskie . .	4695	4541	154	90	25	65	6	6	—
Wielkopolskie	9773	9567	206	221	156	62	194	174	21
Zachodniopomorskie . .	2769	2164	605	148	17	58	19	8	11

^a Stan w dniu 31 XII. ^b W ciągu roku.

Źródło: dane Ministerstwa Rolnictwa i Rozwoju Wsi.

^a As of 31 XII. ^b During the year.

Source: data of the Ministry of Agriculture and Rural Development.

TABL. 6. POBÓR WODY NA POTRZEBY GOSPODARKI NARODOWEJ I LUDNOŚCI W 2011 R.
 WATER WITHDRAWAL FOR NEEDS OF THE NATIONAL ECONOMY
 AND POPULATION IN 2011

WOJEWÓDZTWA VOIVODSHIPS	Ogółem Grand total		Na cele For purposes of						
			produkcyjne ^a — z ujęć własnych production ^a — from own intakes			nawo- dnień w rol- nictwie i leśnic- twie oraz napelnia- nia i uzu- pełniania stawów rybnych irrigation in agri- culture and forestry as well as filling up and re- plenishing fish ponds	eksploatacji sieci wodociągowej ^b exploitation of water-line system ^b		
			razem total	w tym wody of which waters			razem total	wody waters	
				powierz- chniowe surface	pod- ziemne under- ground			powierz- chniowe surface	pod- ziemne under- ground
	w hm ³ in hm ³	na 1 km ² w dam ³ per 1 km ² in dam ³	w hm ³ in hm ³						
POLSKA POLAND	11152,2	35,7	8008,1	7740,0	206,0	1111,2	2033,0	610,5	1422,5
Dolnośląskie 	465,1	23,3	104,0	92,4	8,7	184,9	176,2	55,1	121,2
Kujawsko-pomorskie . .	252,3	14,0	83,8	73,3	10,3	53,9	114,6	19,8	94,8
Lubelskie 	369,6	14,7	120,6	101,2	17,7	164,0	85,1	0,1	85,0
Lubuskie 	102,9	7,4	12,4	5,7	6,7	38,1	52,3	3,5	48,9
Łódzkie 	333,8	18,3	117,7	100,1	16,9	77,6	138,4	8,2	130,2
Małopolskie 	541,9	35,7	335,2	310,1	9,6	52,5	154,2	103,9	50,2
Mazowieckie 	2770,1	77,9	2388,0	2360,3	27,0	88,4	293,6	138,3	155,3
Opolskie 	121,1	12,9	42,6	29,9	10,0	29,6	48,9	4,2	44,7
Podkarpackie 	306,8	17,2	173,6	165,9	6,7	49,7	83,5	42,6	40,9
Podlaskie 	93,9	4,7	12,9	1,0	11,9	22,4	58,7	8,2	50,5
Pomorskie 	245,9	13,4	119,5	107,0	12,3	9,3	117,2	7,2	110,0
Śląskie 	473,5	38,4	115,2	59,0	22,7	73,9	284,3	177,9	106,4
Świętokrzyskie 	1373,6	117,3	1241,9	1233,2	6,5	75,0	56,7	0,8	55,9
Warmińsko-mazurskie . .	144,3	6,0	27,1	17,2	9,9	46,7	70,4	0,1	70,3
Wielkopolskie 	1841,5	61,7	1526,2	1505,0	20,5	113,2	202,1	18,5	183,6
Zachodniopomorskie . .	1716,1	75,0	1587,4	1578,6	8,8	31,9	96,8	22,0	74,8

^a Poza rolnictwem, leśnictwem, łowiectwem i rybactwem. ^b Pobór wody na ujęciach przed wtłoczeniem do sieci.

^a Excluding agriculture, forestry and fishing. ^b Water withdrawal at intakes before pumping it into the system.

TABL. 7. POWIERZCHNIA I POBÓR WODY DO NAWODNIEŃ W ROLNICTWIE I LEŚNICTWIE ORAZ NAPEŁNIANIA STAWÓW RYBNYCH W 2011 R.

AREA AND WATER WITHDRAWAL FOR IRRIGATION IN AGRICULTURE AND FORESTRY AS WELL AS WATER FOR FILLING UP FISH PONDS IN 2011

WOJEWÓDZTWA VOIVODSHIPS	Powierzchnia w ha Total area in ha		Pobór wody w dam ³ Water withdrawal in dam ³			
	nawadnianych użytków rol- nych i grun- tów leśnych ^a <i>irrigated agricultural and forest lands^a</i>	napęlnianych stawów rybnych ^b <i>filled fish ponds^b</i>	do nawadniania użytków rolnych i gruntów leśnych ^c <i>for irrigation of agricultural and forest lands^c</i>		do napęlniania i uzupeł- niania stawów rybnych <i>for filling up and replenishing fish ponds</i>	
			ogółem total	na 1 ha per 1 ha	ogółem total	na 1 ha per 1 ha
POLSKA POLAND . .	66463	48699	84515	1,3	1028105	21,1
Dolnośląskie	549	8769	409	0,7	184447	21,0
Kujawsko-pomorskie	2260	975	9178	4,1	44696	45,8
Lubelskie	4923	7280	4305	0,9	159737	21,9
Lubuskie	1320	2379	1182	0,9	37009	15,6
Łódzkie	338	3097	1368	4,0	76443	24,7
Małopolskie	—	2323	—	—	52539	22,6
Mazowieckie	12229	2994	27511	2,2	60934	20,4
Opolskie	1532	1785	1077	0,7	29561	16,6
Podkarpackie	1648	2600	3862	2,3	45836	17,6
Podlaskie	8555	1471	858	0,1	21499	14,6
Pomorskie	7241	95	7511	1,0	1750	18,4
Śląskie	—	4341	—	—	73881	17,0
Świętokrzyskie	—	2923	—	—	74995	25,7
Warmińsko-mazurskie	3057	1520	8884	2,9	37833	24,9
Wielkopolskie	21013	4789	17510	0,8	95873	20,0
Zachodniopomorskie	1798	1358	860	0,5	31072	22,9

a, b Obiekty o powierzchni co najmniej: a — 20 ha, b — 10 ha. c Łącznie ze ściekami.

a, b Facilities with an area of at least: a — 20 ha, b — 10 ha. c Including wastewater.

TABL. 8. ZUŻYCIE WODY NA POTRZEBY GOSPODARKI NARODOWEJ I LUDNOŚCI
W 2011 R.WATER CONSUMPTION FOR NEEDS OF THE NATIONAL ECONOMY AND POPULATION
IN 2011

WOJEWÓDZTWA VOIVODSHIPS	Ogółem Total	Przemysł Industry	Rolnictwo i leśnictwo ^a Agriculture and forestry ^a	Eksplata- cja sieci wodociąg- owej ^b Exploitation of water- line system ^b	Przemysł Industry	Rolnictwo i leśnictwo ^a Agriculture and forestry ^a	Eksplata- cja sieci wodociąg- owej ^b Exploitation of water- line system ^b
	w hm ³ in hm ³				w % ogółem in % of total		
POLSKA POLAND	10679,1	8023,3	1111,2	1544,7	75,1	10,4	14,5
Dolnośląskie	427,0	120,0	184,9	122,2	28,1	43,3	28,6
Kujawsko-pomorskie	221,1	80,1	53,9	87,2	36,2	24,4	39,4
Lubelskie	351,5	118,7	164,0	68,7	33,8	46,7	19,6
Lubuskie	88,1	11,4	38,1	38,6	12,9	43,3	43,8
Łódzkie	307,4	118,2	77,6	111,6	38,5	25,3	36,3
Małopolskie	496,3	330,0	52,5	113,7	66,5	10,6	22,9
Mazowieckie	2714,5	2384,5	88,4	241,6	87,8	3,3	8,9
Opolskie	109,5	41,6	29,6	38,4	37,9	27,0	35,0
Podkarpackie	277,2	166,8	49,7	60,6	60,2	17,9	21,9
Podlaskie	80,5	12,9	22,4	45,2	16,0	27,8	56,2
Pomorskie	221,3	117,9	9,3	94,2	53,3	4,2	42,6
Śląskie	400,3	138,5	73,9	187,9	34,6	18,5	46,9
Świętokrzyskie	1358,4	1239,2	75,0	44,2	91,2	5,5	3,3
Warmińsko-mazurskie	129,8	27,7	46,7	55,4	21,3	36,0	42,7
Wielkopolskie	1800,8	1527,5	113,2	160,1	84,8	6,3	8,9
Zachodniopomorskie	1695,3	1588,4	31,9	75,0	93,7	1,9	4,4

^a Woda zużyta do nawadniania w rolnictwie i leśnictwie oraz napełniania i uzupełniania stawów rybnych. ^b Bez zużycia wody na cele przemysłowe z wodociągów stanowiących własność gmin, wojewódzkich zakładów usług wodnych i spółek wodnych.

^a Water consumption for irrigation in agriculture and forestry as well as for filling up and replenishing fish ponds. ^b Excluding water consumption for industrial purposes from water-line system of gminas, voivodship waterworks and water companies.

TABL. 9. ZUŻYCIE WODY W PRZEMYSŁE^a W 2011 R.
 WATER CONSUMPTION IN INDUSTRY^a IN 2011

WOJEWÓDZTWA VOIVODSHIPS	Zakłady <i>Plants</i>		Zużycie wody <i>Water consumption</i>				
	ogółem ^b <i>total^b</i>	w tym posiadające zamknięte obiegi wody <i>of which possessing closed circulations of water</i>	ogółem <i>grand total</i>	w tym do produkcji <i>of which for production</i>			
				razem <i>total</i>	w tym <i>of which</i>		
					z sieci wodociągowej <i>from water-line system</i>	pobranej na uzupełnienie obiegów zamkniętych <i>drawn for supplementing of closed circulations</i>	
			w hm ³ <i>in hm³</i>			w % wody zużytej do produkcji <i>in % of water used for production</i>	
POLSKA <i>POLAND</i> . .	1726	715	8023,3	7889,5	28,9	299,3	3,8
Dolnośląskie	68	29	120,0	68,9	1,2	54,3	78,7
Kujawsko-pomorskie	102	44	80,1	75,8	1,0	11,4	15,1
Lubelskie	117	58	118,7	116,1	0,3	9,0	7,8
Lubuskie	54	16	11,4	9,8	0,3	1,0	10,3
Łódzkie	160	49	118,2	113,6	0,9	63,6	56,0
Małopolskie	94	41	330,0	319,1	6,4	14,7	4,6
Mazowieckie	203	81	2384,5	2377,8	1,5	22,4	0,9
Opolskie	53	29	41,6	39,6	1,1	24,9	62,9
Podkarpackie	75	39	166,8	160,2	1,4	1,6	1,0
Podlaskie	66	36	12,9	11,2	0,4	1,5	13,2
Pomorskie	97	30	117,9	114,2	0,4	1,8	1,5
Śląskie	187	97	138,5	122,8	9,2	76,4	62,2
Świętokrzyskie	63	31	1239,2	1237,9	0,2	3,7	0,3
Warmińsko-mazurskie	80	28	27,7	13,4	1,1	1,4	10,7
Wielkopolskie	225	79	1527,5	1522,6	2,6	10,4	0,7
Zachodniopomorskie	82	28	1588,4	1586,4	0,8	1,3	0,1

^a Dotyczy sekcji: „Górnictwo i wydobywanie”, „Przetwórstwo przemysłowe”, „Wytwarzanie i zaopatrywanie w energię elektryczną, gaz, parę wodną, gorącą wodę i powietrze do układów klimatyzacyjnych”, „Dostawa wody; gospodarowanie ściekami i odpadami oraz działalność związana z rekultywacją” oraz sekcji nieprzemysłowych; udział sekcji nieprzemysłowych w ogólnym zużyciu wody wyniósł 0,8%. ^b Zużywającą wodę do produkcji.

^a Concerning the sections: "Mining and quarrying", "Manufacturing", "Electricity, gas, steam and air conditioning supply" and "Water supply; sewerage, waste management and remediation activities" as well as non-industrial sections; the share of non-industrial sections in the overall consumption of water amounts to 0,8%. ^b Consuming water for production.

TABL. 10. ŚCIEKI PRZEMYSŁOWE I KOMUNALNE ODPROWADZONE DO WÓD
LUB DO ZIEMI W 2011 R.
INDUSTRIAL AND MUNICIPAL WASTEWATER DISCHARGED INTO WATERS
OR INTO THE GROUND IN 2011

WOJEWÓDZTWA VOIVODSHIPS	Ścieki odprowadzone Wastewater discharged				W tym wymagające oczyszczania Of which requiring treatment						
	ogółem grand total	bezpośrednio z zakładów ^a directly by plants ^a		siecią kanali- zacyjną through sewer- age system	ogółem grand total	oczyszczane w % ścieków wymagających oczyszczania treated in % of wastewater requiring treatment			nieoczyszczane odprowadzone untreated discharged		
		razem total	w tym wody chłod- nicze of which cooling water			razem total	w tym of which		w hm ³ in hm ³	bezo- średnio z za- kładów directly by plants	siecią kanali- zacyjną through sewer- age system
							che- micznie ^b i biolo- gicznie chemi- cally ^b and biologic- ally	z pod- wyższo- nym usuwa- niem bioge- nów with in- creased biogene removal (dis- posal)			
w hm ³ in hm ³								w % ścieków nieoczyszczanych in % of waste- water untreated			
POLSKA POLAND	9487,1	8228,3	7215,2	1258,8	2271,9	92,3	19,2	45,5	174,0	68,0	32,0
Dolnośląskie	223,4	121,2	48,8	102,2	174,6	97,0	30,7	46,9	5,3	97,9	2,1
Kujawsko-pomorskie	128,9	58,3	8,2	70,6	120,7	97,5	35,9	45,9	3,0	99,9	0,1
Lubelskie	155,7	106,1	86,2	49,6	69,5	99,7	24,0	57,8	0,2	100,0	—
Lubuskie	36,0	5,5	0,4	30,4	35,6	98,3	33,1	63,0	0,6	2,1	97,9
Łódzkie	127,8	40,5	0,8	87,3	127,0	99,6	8,9	63,7	0,6	100,0	—
Małopolskie	588,0	482,0	281,1	106,0	306,9	98,5	7,6	31,6	4,6	98,4	1,6
Mazowieckie	2559,5	2351,3	2312,6	208,2	246,9	78,5	22,0	54,8	53,2	0,7	99,3
Opolskie	104,4	74,4	2,4	30,0	101,9	85,7	6,4	26,5	14,6	100,0	—
Podkarpackie	227,6	171,8	152,1	55,8	75,5	98,2	31,7	53,6	1,3	98,8	1,2
Podlaskie	40,4	7,1	0,3	33,4	40,2	100,0	17,9	80,0	—	—	—
Pomorskie	184,9	105,5	60,5	79,4	124,4	99,6	41,4	54,0	0,5	100,0	—
Śląskie	385,1	238,2	2,5	146,9	382,6	82,0	11,3	34,5	69,0	96,9	3,1
Świętokrzyskie	1304,0	1271,2	1227,4	32,8	76,5	74,1	15,7	35,6	19,8	99,9	0,1
Warmińsko-mazurskie	64,1	18,3	15,5	45,8	48,6	99,7	18,0	80,5	0,2	100,0	—
Wielkopolskie	1713,6	1606,9	1489,7	106,7	223,9	99,8	9,0	41,2	0,4	93,7	6,3
Zachodniopomorskie	1643,8	1570,1	1526,7	73,7	117,1	99,3	41,8	54,9	0,8	100,0	—

^a Łącznie z wodami chłodniczymi, wodami z odwadniania zakładów górniczych oraz budowlanych, a także z zanieczyszczonymi wodami opadowymi. ^b Chemiczne oczyszczanie ścieków dotyczy tylko ścieków przemysłowych.

^a Including cooling water, drainage water from mines and construction facilities as well as from contaminated rainwater. ^b Chemical wastewater treatment concerns only industrial wastewater.

TABL. 11. OCZYSZCZALNIE ŚCIEKÓW W 2011 R.

Stan w dniu 31 XII

WASTEWATER TREATMENT PLANTS IN 2011

As of 31 XII

WOJEWÓDZTWA VOIVODSHIPS	Przemysłowe Industrial					Komunalne ^a Municipal ^a			
	ogółem total	mecha- niczne mechan- ical	che- miczne chem- ical	biolo- giczne biolog- ical	z pod- wyż- szonym usuwa- niem bio- genów with increased biogene removal (disposal)	ogółem total	mecha- niczne mechan- ical	biolo- giczne biolog- ical	z pod- wyż- szonym usuwa- niem bio- genów with increased biogene removal (disposal)
POLSKA POLAND	1110	366	110	587	47	3143	55	2261	827
Dolnośląskie	74	15	19	37	3	217	2	144	71
Kujawsko-pomorskie . .	54	17	3	33	1	142	2	110	30
Lubelskie	67	17	4	44	2	268	9	228	31
Lubuskie	32	7	4	20	1	103	1	73	29
Łódzkie	65	10	2	51	2	166	—	126	40
Małopolskie	80	29	7	42	2	235	—	178	57
Mazowieckie	128	12	10	97	9	288	—	217	71
Opolskie	28	10	3	12	3	69	2	43	24
Podkarpackie	66	25	9	31	1	226	4	184	38
Podlaskie	29	6	—	18	5	111	1	78	32
Pomorskie	40	12	4	20	4	199	3	150	46
Śląskie	184	84	29	69	2	207	4	117	86
Świętokrzyskie	45	26	2	16	1	109	—	73	36
Warmińsko-mazurskie . .	21	4	1	13	3	227	—	157	70
Wielkopolskie	102	37	7	54	4	315	3	213	99
Zachodniopomorskie . .	95	55	6	30	4	261	24	170	67

^a Pracujące na sieci kanalizacyjnej.^a On sewerage systems.

TABL. 12. OSADY Z OCZYSZCZALNI ŚCIEKÓW PRZEMYSŁOWYCH W 2011 R.
SEWAGE SLUDGE FROM INDUSTRIAL WASTEWATER TREATMENT PLANTS IN 2011

WOJEWÓDZTWA VOIVODSHIPS	Osady wytworzone w ciągu roku Sewage sludge generated during the year								Osady nagromadzone na terenie oczyszczalni ^a (stan w końcu roku) Sewage sludge accumulated in the wastewater treatment plants ^a (end of the year)
	ogółem total	stosowane <i>applied</i>			przekształcone termicznie thermally transformed	składowane landfilled	magazynowane czasowo temporarily stored	inne others	
		w rolnictwie ^b in agriculture ^b	do rekultywacji terenów, w tym gruntów na cele rolne in land reclamation, including land for agricultural purposes	do uprawy roślin przeznaczonych do produkcji kompostu in cultivation of plants intended for compost production					
w tonach suchej masy <i>in tonnes of dry solid</i>									
POLSKA POLAND	397635	29199	97840	364	43592	108684	26859	91097	6267176
Dolnośląskie	71034	1053	—	—	292	67739	500	1450	42102
Kujawsko-pomorskie . .	28607	9266	984	—	2366	3017	1606	11368	875791
Lubelskie	21203	1574	9255	—	205	9612	88	469	142321
Lubuskie	3413	4	2149	—	754	99	40	367	21206
Łódzkie	16320	550	1981	8	—	491	1612	11678	67
Małopolskie	37604	110	699	87	6	12858	117	23727	4218252
Mazowieckie	24286	1245	1408	260	188	2027	12619	6539	51044
Opolskie	6618	195	—	—	2	3	506	5912	208277
Podkarpackie	4197	177	1	—	293	190	2005	1531	42494
Podlaskie	4900	2178	1	—	668	266	1781	6	251
Pomorskie	25915	653	64	—	16699	1284	2125	5090	2922
Śląskie	33552	294	343	—	9370	10208	2842	10495	224154
Świętokrzyskie	6941	1021	24	9	5112	33	384	358	237
Warmińsko-mazurskie . .	4880	2403	—	—	2218	3	185	71	—
Wielkopolskie	21269	7980	1087	—	281	641	330	10950	686
Zachodniopomorskie . .	86896	496	79844	—	5138	213	119	1086	437372

^a Na składowiskach, poletkach, lagunach i w stawach osadowych. ^b Do uprawy wszystkich płodów rolnych wprowadzanych do obrotu handlowego, włączając w to uprawy przeznaczone do produkcji pasz.

^a In landfill areas, fields, lagoons and sludge tanks. ^b To cultivation of all crops introduced into the trade turnover, including cultivation designed to produce fodder.

TABL. 13. OSADY Z OCZYSZCZALNI ŚCIEKÓW KOMUNALNYCH W 2011 R.
SEWAGE SLUDGE FROM MUNICIPAL WASTEWATER TREATMENT PLANTS IN 2011

WOJEWÓDZTWA VOIVODSHIPS	Osady wytworzone w ciągu roku Sewage sludge generated during the year								Osady nagroma- dzone na terenie oczysz- czalni ^a (stan w końcu roku) Sewage sludge accumu- lated in the waste- water treatment plants ^a (end of the year)
	ogółem total	stosowane <i>applied</i>			przeksz- tałcone termicz- nie <i>thermally trans- formed</i>	składo- wane <i>landfilled</i>	magazy- nowane czasowo <i>tempo- rarily stored</i>	inne <i>others</i>	
		w rolnic- twie ^b <i>in agri- culture^b</i>	do rekul- tywacji terenów, w tym gruntów na cele rolne <i>in land recla- mation, including land for agricul- tural purposes</i>	do upra- wy roślin przezna- czonych do pro- dukcji kompostu <i>in culti- vation of plants intended for com- post pro- duction</i>					
w tonach suchej masy <i>in tonnes of dry solid</i>									
POLSKA <i>POLAND</i>	519190	116241	54386	30998	41629	51447	53103	171386	212414
Dolnośląskie	32605	5479	7421	1996	—	6733	3923	7053	5
Kujawsko-pomorskie . .	26648	6993	778	20	1703	1097	6547	9510	127
Lubelskie	21764	9563	994	6	3394	578	3012	4217	—
Lubuskie	16766	3558	1971	910	—	198	3196	6933	198
Łódzkie	43499	9438	742	1682	11318	5646	2976	11697	164874
Małopolskie	45560	2862	2439	10188	13663	14019	2328	61	—
Mazowieckie	55777	11983	2529	2256	112	992	5192	32713	—
Opolskie	17519	6059	3332	—	—	3439	1504	3185	618
Podkarpackie	23668	5303	2927	702	—	817	2672	11247	161
Podlaskie	16567	4020	2021	650	755	1554	1662	5905	17458
Pomorskie	30298	4926	647	1714	3619	2916	5264	11212	244
Śląskie	60503	5876	16122	3305	2809	6950	1353	24088	14053
Świętokrzyskie	17281	1244	4027	88	2587	2014	2067	5254	2541
Warmińsko-mazurskie . .	26902	12744	747	674	686	2001	5705	4345	8383
Wielkopolskie	57597	16140	1957	6548	1	2059	2942	27950	3588
Zachodniopomorskie . .	26236	10053	5732	259	982	434	2760	6016	164

^a Na składowiskach, poletkach, lagunach i w stawach osadowych. ^b Do uprawy wszystkich płodów rolnych wprowadzanych do obrotu handlowego, włączając w to uprawy przeznaczone do produkcji pasz.

^a In landfill areas, fields, lagoons and sludge tanks. ^b To cultivation of all crops introduced into the trade turnover, including cultivation designed to produce fodder.

TABL. 14. MIASTA OBSŁUGIWANE PRZEZ OCZYSZCZALNIE ŚCIEKÓW ORAZ ŚCIEKI
KOMUNALNE ODPROWADZONE SIECIĄ KANALIZACYJNĄ W 2011 R.
TOWNS SERVED BY WASTEWATER TREATMENT PLANTS AS WELL AS MUNICIPAL
WASTEWATER DISCHARGED BY SEWERAGE SYSTEM IN 2011

WOJEWÓDZTWA VOIVODSHIPS	Miasta ^a Urban areas ^a			Ścieki odprowadzone siecią kanalizacyjną Wastewater discharged by sewerage system				
	ogółem total	obsługiwane przez served by		ogółem w hm ³ grand total in hm ³	w tym oczyszczane of which treated			
		sieć kanali- zacyjną sewerage system	oczysz- czalnie ścieków waste- water treatment plants		razem total	w tym of which		
						mecha- nicznie mechan- ically	biolo- gicznie biolog- ically	z pod- wyższ- nym usu- waniem bioge- nów with increased biogene removal (disposal)
					w % ogółem odprowadzonych in % of grand total discharged			
POLSKA POLAND	908	905	901	1258,8	95,6	0,1	15,0	80,5
Dolnośląskie	91	91	89	102,2	99,9	0,1	20,0	79,8
Kujawsko-pomorskie	52	52	52	70,6	100,0	0,4	26,4	73,2
Lubelskie	42	42	42	49,6	100,0	0,1	19,5	80,4
Lubuskie	42	42	40	30,4	98,0	0,0	24,4	73,6
Łódzkie	44	44	44	87,3	100,0	—	7,7	92,3
Małopolskie	61	61	61	106,0	99,9	—	14,5	85,4
Mazowieckie	85	85	85	208,2	74,6	—	10,6	64,0
Opolskie	35	35	35	30,0	100,0	0,1	17,5	82,4
Podkarpackie	50	50	50	55,8	100,0	0,2	27,5	72,3
Podlaskie	40	40	40	33,4	100,0	0,1	13,7	86,2
Pomorskie	42	42	42	79,4	100,0	0,0	15,7	84,3
Śląskie	71	70	70	146,9	98,6	0,2	8,6	89,8
Świętokrzyskie	31	31	31	32,8	99,9	—	16,9	83,0
Warmińsko-mazurskie	49	49	49	45,8	100,0	—	16,3	83,7
Wielkopolskie	109	107	107	106,7	100,0	0,2	14,3	85,4
Zachodniopomorskie	64	64	64	73,7	100,0	0,4	12,9	86,7

^a Stan w dniu 31 XII.

^a As of 31 XII.

TABL. 15. LUDNOŚĆ KORZYSTAJĄCA^a Z OCZYSZCZALNI ŚCIEKÓW W 2011 R.
 POPULATION CONNECTED TO^a WASTEWATER TREATMENT PLANTS IN 2011

WOJEWÓDZTWA VOIVODSHIPS	Ogółem Grand total		Miast Urban areas							Wsi Rural areas	
			razem total	w tym ludność korzystająca z oczyszczalni ścieków of which population connected to wastewater treatment plants			razem total	w tym ludność korzystająca z oczyszczalni ścieków of which popu- lation con- nected to waste- water treatment plants		w tys. in thous.	w % ogólnej liczby ludności wsi in % of total popula- tion in rural areas
				mecha- nicz- nych me- chan- ical	biolo- gicz- nych bio- logical	z pod- wyż- szonym usuwa- niem bio- genów with in- creased biogene removal (dis- posal)		biolo- gicz- nych bio- logical	z pod- wyż- szonym usuwa- niem bio- genów with in- creased biogene removal (dis- posal)		
	w tys. in thous.	w % ogólnej liczby ludno- ści in % of total popu- lation	w tys. in thous.			w % ogólnej liczby ludności miast in % of total population in urban areas					
POLSKA POLAND	25302,1	65,7	20670,9	17,7	2623,0	18030,2	88,4	11,2	77,1	4631,1	30,6
Dolnośląskie	2240,3	76,8	1937,8	—	420,0	1517,8	95,2	20,6	74,6	302,4	34,3
Kujawsko-pomorskie	1473,6	70,2	1196,0	9,1	317,8	869,1	94,4	25,1	68,6	277,6	33,4
Lubelskie	1157,4	53,3	937,2	—	115,7	821,5	92,9	11,5	81,4	220,2	18,9
Lubuskie	695,9	68,0	586,3	—	121,1	465,2	90,4	18,7	71,7	109,6	29,3
Łódzkie	1704,7	67,3	1546,4	—	64,5	1482,0	95,7	4,0	91,7	158,3	17,2
Małopolskie	1904,1	56,9	1477,2	—	164,2	1313,0	90,0	10,0	80,0	426,9	25,0
Mazowieckie	2780,7	52,6	2347,3	—	313,9	2033,4	69,2	9,3	59,9	433,4	22,9
Opolskie	690,0	68,1	509,5	—	75,5	434,0	96,1	14,2	81,8	180,5	37,3
Podkarpackie	1408,4	66,2	822,6	—	84,0	738,7	93,4	9,5	83,9	585,7	46,9
Podlaskie	763,8	63,6	676,8	—	93,7	583,1	93,5	12,9	80,5	87,0	18,3
Pomorskie	1845,4	80,8	1438,2	—	133,7	1304,5	96,0	8,9	87,1	407,2	51,9
Śląskie	3369,1	72,8	3049,0	4,1	205,1	2839,8	84,8	5,7	79,0	320,1	31,0
Świętokrzyskie	653,2	51,1	500,5	—	73,9	426,6	87,0	12,8	74,1	152,7	21,7
Warmińsko-mazurskie	1046,8	72,1	837,2	—	112,7	724,5	97,1	13,1	84,0	209,6	35,5
Wielkopolskie	2185,7	63,3	1694,9	2,2	172,2	1520,5	88,1	8,9	79,0	490,8	32,0
Zachodniopomorskie	1383,0	80,3	1114,0	2,3	155,0	956,6	93,9	13,1	80,7	269,1	50,1

^a Na podstawie szacunków.
^a Based on estimated data.

TABL. 16. EMISJA I REDUKCJA ZANIECZYSZCZEŃ POWIETRZA Z ZAKŁADÓW
SZCZEGÓLNIE UCIAŹLIWYCH^a W 2011 R.
EMISSION AND REDUCTION OF AIR POLLUTANTS FROM PLANTS
GENERATING SUBSTANTIAL AIR POLLUTION^a IN 2011

WOJEWÓDZTWA VOIVODSHIPS	Zakłady (stan w dniu 31 XII) Plants (as of 31 XII)			Emisja zanieczyszczeń <i>Emission of pollutants</i>							Zanieczysz- czenia zatrzymane w urządzeniach do redukcji zanieczyszczeń w % zanie- czyszczeń wytworzonych <i>Pollutants retained in pollutant reduction systems in % of pollutants produced</i>	
	ogółem <i>total</i>	w tym wypożaone w urządzenia do redukcji zanieczyszczeń <i>of which possessing systems to reduce the emission of pollutants</i>		pyłowych <i>particulates</i>		gazowych (bez CO ₂) <i>gases (excluding CO₂)</i>						
				ogółem <i>total</i>	w tym ze spala- nia paliw <i>of which from the combustion of fuels</i>	ogółem <i>total</i>	w tym <i>of which</i>					
							dwu- tlenek siarki <i>sulphur dioxide</i>	tlenki azotu <i>nitrogen oxides</i>	tlenek węgla <i>carbon oxide</i>			
	pyło- wych <i>parti- culates</i>	gazo- wych <i>gases</i>	w tys. t <i>in thous. t</i>							pyłowe <i>parti- culates</i>	gazowe (bez CO ₂) <i>gases (exclud- ing CO₂)</i>	
POLSKA POLAND	1777	1206	258	57,5	40,0	1664,9	503,4	332,0	341,2	99,7	60,2	
Dolnośląskie	141	88	24	4,1	2,9	75,8	48,4	18,7	7,1	99,9	92,3	
Kujawsko-pomorskie	85	63	14	4,1	2,7	53,4	19,9	12,9	15,7	99,2	42,4	
Lubelskie	91	58	10	2,4	1,5	33,8	14,0	9,2	7,6	98,5	84,2	
Lubuskie	70	33	6	1,3	0,9	23,1	2,8	2,5	16,8	99,0	19,0	
Łódzkie	108	82	13	3,9	3,1	168,9	92,3	52,9	22,8	99,9	68,2	
Małopolskie	139	98	26	3,9	2,2	134,7	28,6	20,3	28,3	99,5	47,8	
Mazowieckie	153	81	27	4,9	4,4	161,6	84,9	47,3	20,8	99,7	42,5	
Opolskie	88	52	6	2,5	1,3	65,1	12,0	21,2	29,2	99,9	69,5	
Podkarpackie	84	64	21	2,0	1,6	20,5	9,8	6,1	4,0	99,5	38,2	
Podlaskie	57	42	8	1,0	0,7	9,2	3,3	3,2	2,2	99,0	13,7	
Pomorskie	82	57	16	2,8	2,0	36,3	19,6	9,7	5,7	99,1	73,0	
Śląskie	335	239	49	12,7	7,7	656,0	89,0	65,0	118,7	99,7	30,5	
Świętokrzyskie	81	68	5	2,7	1,6	87,8	14,9	20,8	49,1	99,8	42,5	
Warmińsko-mazurskie	49	35	6	1,2	1,1	8,8	3,9	2,3	2,3	97,5	2,8	
Wielkopolskie	130	87	19	5,2	4,6	86,1	36,4	24,2	8,5	99,7	59,8	
Zachodniopomorskie	84	59	8	2,9	1,7	43,8	23,7	15,9	2,5	99,6	47,9	

^a Zakłady szczególnie uciążliwe dla czystości powietrza emitujące pyły, gazy lub równocześnie pyły i gazy.
^a Plants generating substantial air pollution emitting particulates, gases or particulates and gases.

TABL. 17. ODPADY (z wyłączeniem komunalnych) I TERENY ICH SKŁADOWANIA W 2011 R.
 WASTE (excluding municipal waste) AND THEIR STORAGE YARDS AREAS IN 2011

WOJEWÓDZTWA VOIVODSHIPS	Zakłady ^a Plants ^a	Odpady wytworzone w ciągu roku Waste generated during the year						Odpady dotychczas składowane (nagromadzone; stan w końcu roku) Waste land- filled up to now (ac- cumulated ^b ; end of the year)	Tereny składowania odpadów w ha Area of storage yards in ha	
		ogółem grand total	poddane odzyskowi recovered	unieszkodliwione treated		maga- zynowa- nie cza- sowo tempo- rarily stored	niezrekul- tywowane (stan w koń- cu roku) non-re- claimed (end of the year)		zrekulty- wowane w ciągu roku reclaimed during the year	
				razem total	w tym składo- wane ^c of which landfilled ^c					
										w tys. t in thous. t
POLSKA POLAND	1964	123524,1	88657,0	31454,8	26601,3	3412,3	1654074,4	8460,4	118,0	
Dolnośląskie . . .	160	35059,2	24196,0	9647,1	9569,6	1216,1	603416,2	2639,9	2,1	
Kujawsko-pomorskie	74	2479,8	2079,4	169,9	112,8	230,5	17317,4	218,3	1,5	
Lubelskie	89	5196,8	3157,8	1788,6	1782,6	250,4	20205,1	112,7	3,0	
Lubuskie	60	1135,4	1079,0	49,4	34,9	7,0	2664,2	39,9	—	
Łódzkie	112	7916,3	1316,6	6449,1	6370,0	150,6	64421,5	704,4	0,6	
Małopolskie . . .	145	6654,3	6085,4	442,5	349,7	126,4	141176,9	805,3	2,0	
Mazowieckie . . .	198	7560,6	4023,0	3351,8	322,3	185,8	42925,6	621,9	—	
Opolskie	57	971,4	805,4	54,5	54,2	111,5	22140,5	217,6	—	
Podkarpackie . . .	111	2093,7	1983,8	64,9	37,2	45,0	98,7	34,0	1,3	
Podlaskie	60	707,6	641,9	24,7	3,8	41,0	2333,4	29,6	—	
Pomorskie	128	2400,7	2158,8	168,1	118,7	73,8	4065,5	135,0	38,6	
Śląskie	287	35181,1	30798,5	3793,2	3782,0	589,4	550755,6	1736,6	65,7	
Świętokrzyskie . .	63	1876,8	1829,4	18,8	4,7	28,6	12969,3	108,2	2,0	
Warmińsko-mazurskie	76	901,0	761,5	37,4	3,9	102,1	1213,0	7,5	—	
Wielkopolskie . . .	256	5832,0	3879,6	1871,5	1553,0	80,9	52517,7	625,6	—	
Zachodniopomorskie	88	7557,4	3860,9	3523,3	2501,9	173,2	115853,8	423,9	1,2	

a Stan w dniu 31 XII. b Na terenach własnych zakładów. c Na terenach własnych zakładów i terenach obcych.

a As of 31 XII. b On own plant grounds. c On own plant grounds and other land.

TABL. 18. ODPADY KOMUNALNE I SKŁADOWISKA W 2011 R.
MUNICIPAL WASTE AND LANDFILL SITES IN 2011

WOJEWÓDZTWA VOIVODSHIPS	Odpady komunalne zebrane ^a Municipal waste collected ^a						Składowiska kontrolowane ^b Controlled landfill sites ^b			
	ogółem total		zdepono- wane na składowi- skach <i>depo- sited in land- fill sites</i>	unieszkodliwione w spalarniach i kompostowniach ^c <i>treated in incineration and composting plants^c</i>	wysegregowane ze zmieszanych <i>sorted out from mixed</i>	zebrane selektywnie <i>collected separately</i>	czynne in operation		zamknięte closed	
	w tys. t in thous. t	na 1 mieszkańca w kg per capita in kg					razem total	powierzchnia w ha total area in ha	razem total	powierzchnia w ha total area in ha
POLSKA POLAND	9827,6	255	6967,1	1532,2	344,2	984,2	578	2349,5	58	190,9
Dolnośląskie	914,9	314	658,2	157,1	34,1	65,5	42	209,0	9	38,5
Kujawsko-pomorskie	524,8	250	324,9	131,4	18,1	50,4	48	167,4	7	13,5
Lubelskie	345,3	159	297,4	11,3	4,3	32,3	62	130,2	8	10,4
Lubuskie	299,2	292	190,4	61,8	23,5	23,4	19	88,3	2	2,2
Łódzkie	633,4	250	407,1	154,2	9,1	63,0	27	136,3	5	13,8
Małopolskie	750,8	225	587,2	29,5	20,1	113,9	28	98,6	1	0,5
Mazowieckie	1449,9	275	843,7	374,0	71,3	160,9	65	246,7	6	29,2
Opolskie	256,8	253	210,9	19,1	6,0	20,8	25	147,5	1	3,1
Podkarpackie	376,7	177	285,9	27,4	19,3	44,1	26	67,3	1	3,6
Podlaskie	252,1	210	158,9	69,3	8,7	15,2	36	87,0	2	2,4
Pomorskie	675,3	296	410,8	194,2	17,2	53,2	35	193,2	2	9,4
Śląskie	1360,5	294	1036,9	130,1	54,4	139,1	27	140,8	1	1,0
Świętokrzyskie	195,6	153	166,0	7,0	6,9	15,7	14	50,1	3	7,1
Warmińsko-mazurskie	327,1	225	263,9	0,6	34,5	28,1	25	84,8	6	47,3
Wielkopolskie	928,4	269	730,6	80,7	13,4	103,7	68	278,2	—	—
Zachodniopomorskie	536,8	312	394,3	84,5	3,2	54,9	31	224,1	4	8,9

^a Dane szacunkowe. ^b Stan w dniu 31 XII. ^c Poprzez zastosowanie metody termicznej, biologicznej oraz mechaniczno-biologicznej (bez odpadów biodegradowalnych zebranych selektywnie).

^a Estimated data. ^b As of 31 XII. ^c By means of a thermal, biological and mechanical-biological method (without biodegradable waste collected separately).

TABL. 19. POWIERZCHNIA O SZCZEGÓLNYCH WALORACH PRZYRODNICZYCH PRAWNIE CHRO
Stan w dniu 31 XII
*LEGALLY PROTECTED AREAS POSSESSING UNIQUE ENVIRONMENTAL VALUE^a AS WELL
As of 31 XII*

Lp. No.	WOJEWÓDZTWA VOIVODSHIPS	ogółem total			parki narodowe ^b national parks ^b
		w ha <i>in ha</i>	w % powierzchni ogólnej <i>in % of grand total area</i>	na 1 mieszkańca w m ² <i>per capita in m²</i>	
1	POLSKA POLAND	10148670,2	32,5	2633	314570,5
2	Dolnośląskie	371007,0	18,6	1272	11920,5
3	Kujawsko-pomorskie	571168,7	31,8	2722	—
4	Lubelskie	570005,6	22,7	2625	18246,6
5	Lubuskie	544366,6	38,9	5320	13642,8
6	Łódzkie	359546,4	19,7	1419	68,3
7	Małopolskie	790342,8	52,1	2361	38034,3
8	Mazowieckie	1055438,5	29,7	1997	38476,1
9	Opolskie	256263,4	27,2	2527	—
10	Podkarpackie	797648,3	44,7	3747	46734,1
11	Podlaskie	645634,4	32,0	5376	92143,9
12	Pomorskie	598215,8	32,7	2620	26185,9
13	Śląskie	273175,7	22,1	590	—
14	Świętokrzyskie	755645,0	64,5	5912	7626,4
15	Warmińsko-mazurskie	1129431,6	46,7	7775	—
16	Wielkopolskie	948334,5	31,8	2744	7961,7
17	Zachodniopomorskie	482445,9	21,1	2800	13529,9

^a Łącznie z tą częścią obszarów Natura 2000, która mieści się w granicach obszarów prawnie chronionych. ^b Bez otuliny.
^a Including this part of Natura 2000 sites, which is located within the legally protected areas. ^b Excluding buffer zones. ^c Excluding

NIONA^a ORAZ POMNIKI PRZYRODY W 2011 R.

AS MONUMENTS OF NATURE IN 2011

Powierzchnia Area						Pomniki przyrody Monuments of nature	Lp. No.
rezerваты przyrody nature reserves	parki krajobrazowe ^{bc} landscape parks ^{bc}	obszary chronionego krajobrazu ^c protected landscape areas ^c	stanowiska dokumen- tacyjne documentation sites	użytki ekologiczne ecological areas	zespoly przyrodniczo- krajob- razowe landscape- nature complexes		
w ha in ha							
164463,4	2529632,5	6992530,5	893,5	51653,1	94926,7	36318	1
10491,5	195437,1	138553,7	0,1	5201,6	9402,5	2603	2
9493,2	223513,0	329676,6	93,6	5354,4	3037,9	2646	3
11549,6	233211,7	299152,7	7,1	7069,1	768,8	1504	4
3776,3	77200,3	436432,4	5,6	3256,7	10052,5	1255	5
7440,1	95466,1	243264,4	33,8	1459,7	11814,0	3405	6
3349,5	175814,2	571750,8	55,8	1149,5	188,7	2204	7
17990,4	168747,7	822559,4	521,9	1827,6	5315,4	4398	8
895,1	61689,0	189628,3	19,1	709,5	3322,4	647	9
10989,5	272818,9	463019,1	26,6	3878,2	181,9	1411	10
23531,9	83531,9	444171,2	0,5	2110,7	144,3	2031	11
8777,3	155069,9	390360,9	29,8	4116,7	13675,3	2795	12
4157,6	227005,8	36987,3	15,2	796,7	4213,1	1521	13
3820,8	126539,1	616986,4	25,3	543,1	103,9	714	14
31247,9	139399,0	932176,2	2,0	5218,4	21388,1	2573	15
4113,8	178031,6	753523,3	0,1	2537,0	2167,0	3777	16
12838,9	116157,2	324287,8	57,0	6424,2	9150,9	2834	17

^c Bez rezerwatów i innych form ochrony przyrody położonych na ich terenie.
reserves and other forms of natura protection located within its areas.

TABL. 20. POWIERZCHNIA LASÓW OCHRONNYCH W 2011 R.
PROTECTIVE FORESTS AREA IN 2011

WOJEWÓDZTWA VOIVODSHIPS	Ogółem Grand total		W lasach w zarządzie Państwowego Gospodarstwa Leśnego Lasy Państwowe ^a In forests managed by the State Forests National Forest Holding ^a					Prywat- nych ^b Private ^b	Gminnych ^b Gminas ^b	
	w tys. ha in thous. ha	w % powierz- chni lasów in % of grand total forest areas	razem total	w tym of which					razem total	w tym w mias- tach i wokół miast of which in urban areas and around urban centres
				glebo- chronne soil- -protect- ing	wodo- chronne water- -protect- ing	uszkod- zone przez przemysł damaged by in- dustry	podmiej- skie around cities			
w tys. ha in thous. ha										
POLSKA POLAND	3461,0	37,9	3372,1	324,2	1490,5	461,7	635,6	64,3	24,6	19,1
Dolnośląskie	366,7	62,2	363,4	36,4	171,8	47,7	53,1	0,5	2,8	2,6
Kujawsko-pomorskie	181,3	43,2	177,9	44,1	51,0	10,1	66,3	2,0	1,4	1,3
Lubelskie	127,3	22,0	126,3	13,0	65,7	6,3	20,5	0,9	0,0	0,0
Lubuskie	220,9	32,2	220,8	13,1	92,3	9,7	56,8	0,0	0,1	0,0
Łódzkie	127,1	33,1	125,4	4,9	29,0	41,5	41,7	0,2	1,5	1,5
Małopolskie	201,9	46,4	184,3	39,9	88,3	25,6	15,7	15,2	2,4	0,9
Mazowieckie	162,9	20,1	149,8	17,2	62,2	13,7	42,2	12,4	0,6	0,6
Opolskie	149,4	59,9	148,2	1,3	58,4	65,9	16,4	0,4	0,8	0,5
Podkarpackie	395,9	58,9	388,1	30,3	257,6	39,4	32,0	4,2	3,6	0,5
Podlaskie	136,7	22,2	126,1	3,1	50,4	—	23,6	10,6	0,1	0,1
Pomorskie	184,0	27,7	182,0	28,3	80,3	—	55,9	0,1	1,9	1,8
Śląskie	285,5	72,8	272,0	11,6	49,9	180,7	22,4	12,1	1,5	1,4
Świętokrzyskie	148,7	45,4	147,7	11,3	85,7	11,3	33,4	0,9	0,1	0,1
Warmińsko-mazurskie	188,2	25,3	185,5	12,2	75,4	—	28,7	0,7	1,9	1,9
Wielkopolskie	312,6	40,8	305,7	37,5	153,8	9,8	73,7	3,9	3,0	3,0
Zachodniopomorskie	271,9	33,6	268,9	20,1	118,7	—	53,2	0,2	2,8	2,7

a, b Stan w dniu: a — 1 I, b — 31 XII.

Źródło: w zakresie Lasów Państwowych — dane Dyrekcji Generalnej Lasów Państwowych.

a, b As of: a — 1 I, b — 31 XII.

Source: in the scope of State Forests — data of Directorate General of the State Forests.

TABL. 21. TERENY ZIELENI OGÓLNODOSTĘPNEJ I OSIEDLOWEJ W 2011 R.

Stan w dniu 31 XII

GENERALLY ACCESSIBLE AND ESTATE AREA GREEN BELTS IN 2011

As of 31 XII

WOJEWÓDZTWA VOIVODSHIPS	Parki spacerowo- wypoczynkowe, zieleńce i tereny zieleni osiedlowej <i>Strolling-recreational parks, lawns and estate green belts</i>			Parki spacerowo- wypoczynkowe <i>Strolling- recreational parks</i>		Zieleńce <i>Lawns</i>		Tereny zieleni osiedlo- wej <i>Estate green belts</i>	Zieleń uliczna <i>Street greenery</i>
	ogółem w ha <i>total in ha</i>	w % powierz- chni ogólnej <i>in % of total area</i>	na 1 miesz- kańca w m ² <i>per capita in m²</i>	obiekty <i>facilities</i>	w ha <i>in ha</i>	obiekty <i>facilities</i>	w ha <i>in ha</i>		
P O L S K A P O L A N D	57684,2	0,2	15,0	2609	22520,4	15489	10084,7	25079,1	12612,1
Dolnośląskie	5328,4	0,3	18,3	305	2539,1	1684	1063,7	1725,6	1131,7
Kujawsko-pomorskie . .	3539,3	0,2	16,9	118	1552,7	678	543,8	1442,8	645,0
Lubelskie	2723,5	0,1	12,5	106	807,5	771	524,4	1391,6	710,8
Lubuskie	1990,8	0,1	19,5	114	868,5	754	528,4	593,9	335,5
Łódzkie	3891,5	0,2	15,4	165	1473,9	558	590,7	1826,9	496,6
Małopolskie	3551,1	0,2	10,6	127	1262,7	1270	739,1	1549,3	833,4
Mazowieckie	6676,9	0,2	12,6	243	2017,8	1064	771,0	3888,1	1728,8
Opolskie	1711,6	0,2	16,9	70	845,9	323	221,0	644,7	295,2
Podkarpackie	1852,7	0,1	8,7	89	681,0	373	276,3	895,4	445,6
Podlaskie	1146,8	0,1	9,5	40	330,2	299	145,7	670,9	344,9
Pomorskie	3427,8	0,2	15,0	142	1103,3	1326	1038,4	1286,1	883,3
Śląskie	9618,7	0,8	20,8	268	3881,9	2493	1376,5	4360,3	2014,8
Świętokrzyskie	1142,5	0,1	8,9	58	347,1	163	116,1	679,3	258,4
Warmińsko-mazurskie . .	1769,6	0,1	12,2	98	456,7	693	378,2	934,7	274,9
Wielkopolskie	6254,2	0,2	18,1	442	2962,1	1830	1154,9	2137,2	1429,5
Zachodniopomorskie . .	3058,8	0,1	17,8	224	1390,0	1210	616,5	1052,3	783,7

TABL. 22. GOSPODAROWANIE ŚRODKAMI PIENIĘŻNYMI Z TYTUŁU OCHRONY GRUNTÓW ROL
 MANAGEMENT OF FINANCIAL RESOURCES OF AGRICULTURAL AND FORESTRY LAND

Lp. No.	WOJEWÓDZTWA VOIVODSHIPS	Stan środków na początku roku <i>Funds at the beginning of the year</i>	Wpływy ogółem <i>Total incomes</i>	ogółem <i>total</i>	rekultywację gruntów na cele rolnicze <i>reclamation of land for agricultural purposes</i>
1	POLSKA POLAND	26338,8	108675,1	89386,5	159,2
2	Dolnośląskie	9198,6	19477,0	12663,6	5,4
3	Kujawsko-pomorskie	—	7495,4	4260,8	—
4	Lubelskie	810,9	8195,5	4683,0	—
5	Lubuskie	—	1812,3	1359,1	—
6	Łódzkie	14,5	11086,7	11075,1	—
7	Małopolskie	2091,4	6399,4	6110,6	—
8	Mazowieckie	1887,8	9390,8	11247,4	—
9	Opolskie	2865,3	3922,4	3563,5	—
10	Podkarpackie	561,8	7577,6	5461,5	—
11	Podlaskie	1762,5	893,7	1599,7	—
12	Pomorskie	1747,8	3271,1	4452,4	78,0
13	Śląskie	1136,8	3233,9	3008,9	—
14	Świętokrzyskie	339,1	965,7	1242,8	75,8
15	Warmińsko-mazurskie	1740,4	1256,3	2204,7	—
16	Wielkopolskie	2010,4	19973,7	14601,3	—
17	Zachodniopomorskie	171,4	3723,8	1852,3	—

a Z dniem 31 XII 2010 r. zlikwidowany został Fundusz Ochrony Gruntów Rolnych. Środki pieniężne zlikwidowanego funduszu
 Źródło: dane Ministerstwa Rolnictwa i Rozwoju Wsi.

a As from 31 XII 2010 the Agricultural Land Protection Fund was terminated. Its means became revenues of the respective local
 Source: data of the Ministry of Agriculture and Rural Development.

NYCH I LEŚNYCH (dawny FUNDUSZ OCHRONY GRUNTÓW ROLNYCH^{a)}) W 2011 R.
PROTECTION FUNDS (former AGRICULTURAL LAND PROTECTION FUND^{a)}) IN 2011

Wydatki <i>Expenditures</i>					Stan środków na koniec roku <i>Funds at the end of the year</i>	Lp. No.
w tym na <i>of which on</i>						
użyźnianie i ulepszanie gleb, usuwanie kamieni, odkrzacanie <i>soil ferti- lization and improvement, stone and bush removal</i>	budowę i renowację zbiorników wodnych służących małej retencji <i>construction and restora- tion of water reservoirs for small retention</i>	budowę i modernizację dróg dojazdowych do gruntów rolnych <i>construction and modernization of access roads to agricultural land</i>	badanie plodów rolnych w strefach ochronnych oraz ekspertyzy z zakresu ochrony gruntów rolnych <i>monitoring of agricultural crops in protec- tive zones and expertises on agricultural land protection</i>	zakup sprzętu pomiarowego informatycznego wraz z oprogra- mowaniem do ewi- dencji i ochrony gruntów rolnych <i>purchase of computerized measuring equipment with software for registration and protection of agricultural land</i>		
w tys. zł <i>in thous. zł</i>						
921,5	3642,0	76466,4	483,9	900,2	45509,8	1
437,2	729,8	6775,8	371,1	332,3	15894,5	2
—	—	4256,7	—	—	3234,6	3
—	—	4683,0	—	—	4323,4	4
125,0	346,1	886,9	—	—	453,1	5
—	147,7	10795,0	64,2	67,3	26,1	6
—	—	6075,4	—	25,0	2380,2	7
—	30,0	9034,3	4,8	13,5	31,1	8
—	71,0	3464,2	—	28,3	3224,3	9
—	—	5116,7	—	129,8	2677,9	10
359,3	42,0	1149,0	—	30,0	1056,5	11
—	—	4183,2	—	55,7	566,5	12
—	—	2922,8	43,8	37,8	1361,8	13
—	—	1154,0	—	9,4	61,9	14
—	—	2204,0	—	—	792,0	15
—	2275,5	11975,5	—	141,0	7382,9	16
—	—	1789,8	—	30,0	2042,9	17

stały się dochodami budżetów odpowiednich jednostek samorządu terytorialnego.

governments budgets.

TABL. 23. GOSPODAROWANIE WOJEWÓDZKIMI FUNDUSZAMI OCHRONY ŚRODOWISKA I GOS
 FINANCIAL MANAGEMENT OF THE VOIVODSHIP ENVIRONMENTAL PROTECTION AND

Lp. No.	WOJEWÓDZTWA VOIVODSHIPS	Stan funduszy na początku roku <i>Funds at the beginning of the year</i>	Zwiększenia stanu funduszy <i>Increases of funds</i>				
			ogółem <i>total</i>	opłaty za korzy- stanie ze środowiska <i>payments for use of natural environ- ment</i>	kary za naruszenie wymagań w zakresie ochrony środowiska <i>fines for violating environ- mental protection requirements</i>	nadwyżki przekazane przez fun- dusze po- wiatowe i gminne <i>surpluses transferred to powiats and gminas funds</i>	przychody finansowe <i>financial revenues</i>
1	POLSKA POLAND . .	6376183,1	1127734,5	744800,4	1126,0	102490,4	242686,1
2	Dolnośląskie	513388,4	87233,3	59404,9	64,7	6596,0	19325,7
3	Kujawsko-pomorskie	361936,6	61740,1	40716,6	69,6	7194,9	12337,1
4	Lubelskie	176925,3	37047,2	25520,5	33,8	2510,7	8037,1
5	Lubuskie	122536,8	20379,1	13395,5	11,3	—	5119,5
6	Łódzkie	717037,2	162882,3	82369,0	238,2	51033,1	26778,6
7	Małopolskie	627270,7	80728,5	45528,2	62,3	3630,4	29153,0
8	Mazowieckie	669614,0	149429,8	109360,5	87,1	8877,7	27929,2
9	Opolskie	324138,4	35619,7	24033,9	43,3	—	10162,7
10	Podkarpackie	192880,4	31937,9	20505,5	25,3	2909,8	7117,2
11	Podlaskie	75820,4	15649,2	10280,0	67,5	—	3097,7
12	Pomorskie	177856,1	47267,5	37418,3	137,1	988,0	6495,5
13	Śląskie	1162031,8	180597,8	132344,7	146,0	3767,8	41377,9
14	Świętokrzyskie	187450,4	35811,9	23953,9	18,7	2032,3	8064,7
15	Warmińsko-mazurskie	94641,3	23231,5	15393,5	33,2	—	3571,8
16	Wielkopolskie	502337,5	91993,7	62935,4	70,4	8214,1	17514,1
17	Zachodniopomorskie	470317,9	66184,9	41640,0	17,5	4735,6	16604,3

Źródło: dane Zarządu Narodowego Funduszu Ochrony Środowiska i Gospodarki Wodnej.

Source: data of the Board of Directors of the National Fund for Environment Protection and Water Management.

PODARKI WODNEJ W 2011 R.

WATER MANAGEMENT FUNDS IN 2011

	Zmniejszenia stanu funduszy <i>Decreases of funds</i>							Stan funduszy na koniec roku <i>Funds at the end of the year</i>	Lp. No.
pozostałe zwiększenia funduszy <i>other increases of funds</i>	ogółem <i>total</i>	dotacje inwestycyjne <i>investment grants</i>	dotacje na realizację zadań bieżących <i>grants for current tasks</i>	rezerwy budżetu państwa <i>state budget reserve</i>	koszty działalności operacyjnej <i>costs of operating activity</i>	koszty finansowe i inne <i>financial costs and other</i>	pozostałe zmniejszenia funduszy <i>other decrease of funds</i>		
w tys. zł <i>in thous. zł</i>									
36631,6	732246,3	413534,4	80978,6	66338,0	124294,4	30600,2	16500,7	6771671,2	1
1841,9	51918,4	20831,5	6391,2	9480,9	10569,5	4645,3	—	548703,3	2
1421,9	57629,8	42191,1	4568,6	4032,6	6819,7	17,7	—	366046,9	3
945,1	18772,2	9698,3	3271,7	465,3	5095,2	154,3	87,4	195200,3	4
1852,9	8038,2	2706,6	659,7	515,7	4125,0	6,0	25,2	134877,8	5
2463,5	78925,9	59737,3	6060,6	1474,1	10519,2	1134,7	—	800993,6	6
2354,6	36453,2	23429,0	3257,7	3515,3	5671,4	466,0	113,8	671546,1	7
3175,4	96611,8	57781,6	5477,9	9799,5	15807,5	7736,2	9,2	722432,0	8
1379,7	17943,4	11348,1	466,7	699,5	4473,0	956,1	—	341814,7	9
1380,2	15245,1	6534,8	1868,3	912,5	5405,6	523,9	—	209573,2	10
2204,0	12650,1	3766,3	2944,5	1316,1	4584,4	38,8	—	78819,5	11
2228,6	35447,4	15333,1	10310,7	3776,3	5994,1	33,3	—	189676,2	12
2961,4	184509,3	113391,2	17805,8	19561,5	13031,3	4549,1	16170,5	1158120,2	13
1742,4	12645,5	6784,1	935,3	661,6	4264,4	0,1	—	210616,8	14
4232,9	15259,2	2218,3	5117,1	697,7	7052,3	173,8	—	102613,6	15
3259,6	52027,1	20878,5	10048,4	3983,3	11801,8	5220,4	94,7	542304,1	16
3187,4	38169,7	16904,7	1794,3	5446,0	9080,1	4944,5	—	498333,1	17

TABL. 24. NAKŁADY NA ŚRODKI TRWAŁE SŁUŻĄCE OCHRONIE ŚRODOWISKA W 2011 R.
 OUTLAYS ON FIXED ASSETS IN ENVIRONMENTAL PROTECTION IN 2011 (current prices)

Lp. No.	WOJEWÓDZTWA VOIVODSHIPS	Ogółem <i>Grand total</i>				ochronę powietrza i klimatu <i>protection of air and climate</i>				<i>waste</i>
		w tys. zł <i>in thous. zł</i>	w % nakładów inwestycyj- nych ogółem <i>in % of total invest- ment outlays</i>	na 1 miesz- kańca w zł <i>per capita in zł</i>	w od- setkach <i>in %</i>	razem <i>total</i>	w tym na <i>of which on</i>		razem <i>total</i>	
							urządzenia do redukcji zanieczy- szczeń <i>systems to reduce pollu- tants</i>	nowe techniki i technol- ogie spalania paliw oraz moderni- zację kotłowni i ciepłowni <i>modern fuel com- bustion technol- ogies as well as the moderni- zation of boiler and thermal energy plants</i>		
1	POLSKA POLAND	12158205,2	5,0	316	100,0	3134492,7	1131736,2	1518922,3	6753216,0	
2	Dolnośląskie	782307,0	3,9	268	6,4	57073,8	6610,3	21551,8	644851,7	
3	Kujawsko-pomorskie	514191,0	4,5	245	4,2	100237,6	39281,3	51162,7	303125,8	
4	Lubelskie	532852,2	5,2	245	4,4	161522,7	125163,7	3738,4	327567,4	
5	Lubuskie	225575,9	2,8	220	1,9	42350,2	5718,6	34263,6	160036,2	
6	Łódzkie	1570292,3	9,3	619	12,9	356925,5	189887,1	131123,4	495440,5	
7	Małopolskie	795861,3	4,4	238	6,5	143823,1	77733,8	45847,4	531421,9	
8	Mazowieckie	1311203,6	2,9	249	10,8	434373,2	366003,0	5750,5	710534,1	
9	Opolskie	315314,9	6,7	310	2,6	50110,3	10524,7	37634,9	214979,8	
10	Podkarpackie	521397,9	3,9	245	4,3	89738,1	3457,2	65050,2	345843,7	
11	Podlaskie	245991,5	3,8	205	2,0	14196,9	398,2	11762,9	202694,7	
12	Pomorskie	753785,9	5,4	331	6,2	130774,9	21330,9	12245,1	410642,3	
13	Śląskie	1508419,0	5,0	326	12,4	357492,3	99304,5	207636,1	831651,6	
14	Świętokrzyskie	788669,8	11,8	616	6,5	423617,8	1543,0	400234,0	336787,8	
15	Warmińsko-mazurskie	390364,6	5,0	269	3,2	67776,7	2186,7	10347,6	215355,1	
16	Wielkopolskie	1181767,3	5,7	343	9,7	330831,8	61350,9	266483,2	744419,0	
17	Zachodniopomorskie	720211,0	8,2	418	5,9	373647,8	121242,3	214090,5	277864,4	

(ceny bieżące)

W tym na <i>Of which on</i>										Lp. No.
gospodarkę ściekową i ochronę wód <i>water management and protection of waters</i>				gospodarkę odpadami <i>waste management</i>				ochronę różnorodności biologicznej i krajobrazu <i>protection of nature biodiversity and landscape</i>		
w tym na <i>of which on</i>				razem <i>total</i>	w tym na <i>of which on</i>				zmniejszenie hałasu i wibracji <i>noise and vibration reduction</i>	
oczyszczanie ścieków <i>wastewater treatment</i>		kanalizację odprowadzającą <i>discharge sewerage systems</i>			usuwanie, wykorzystanie i unieszkodliwienie odpadów przemysłowych i komunalnych <i>disposal and utilization of industrial and municipal waste</i>	budowę i urządzenie składowisk dla odpadów przemysłowych i komunalnych <i>construction of storage areas for industrial and municipal waste</i>	rekultywację hałd, stawów osadowych i składowisk odpadów oraz innych terenów zdewastowanych i zdegradowanych <i>reclamation of waste dumps, sludge tanks, landfills and other devastated and degraded land</i>			
razem <i>total</i>	w tym komunalnych <i>of which municipal</i>	ścieki waste-water	wody opadowe <i>precipitation water</i>							
w tys. zł <i>in thous. zł</i>										
1560737,9	1224886,8	4267217,8	880631,6	919536,7	609891,2	236839,2	46910,0	283966,1	437852,3	1
235785,7	218647,5	371665,5	37334,6	33494,5	13409,6	16231,8	3853,1	23671,4	10337,6	2
80468,1	33785,3	159712,7	60307,2	46753,5	25446,6	19430,2	1876,7	4001,5	28645,6	3
93815,7	64396,8	212287,9	21192,4	24899,0	12331,3	11014,0	164,3	6991,5	712,2	4
37378,6	33715,6	79576,9	42551,3	13249,2	4174,6	8127,5	947,1	1725,7	1043,0	5
105485,2	73787,3	173078,1	209358,1	53867,5	19917,2	32197,7	1752,6	100474,0	379193,5	6
98729,1	75944,0	379524,4	51901,8	69921,8	50683,0	15681,0	2748,8	1532,6	464,0	7
197554,5	114918,0	431712,1	68411,3	75175,9	46908,6	17111,4	4912,9	53499,4	—	8
17430,7	13911,8	189325,3	8161,5	25573,8	19220,1	700,8	2130,6	805,0	122,6	9
78025,5	69850,7	241347,6	25458,9	50697,9	37190,1	9695,3	3812,5	2939,4	—	10
45704,1	24433,7	118933,2	38057,4	17116,4	240,2	13244,6	3631,6	73,6	—	11
87830,7	75690,6	253021,1	65785,9	173302,0	141459,8	18837,3	205,8	20010,7	—	12
146397,0	137674,4	611463,4	61737,7	136102,3	82852,1	49584,7	3603,9	52001,1	1021,3	13
112115,4	93953,5	199552,6	24259,4	22937,0	16353,5	606,7	5976,8	1688,6	—	14
34319,1	27965,2	138796,5	42081,1	92242,7	83330,7	5894,5	2537,9	1400,1	873,6	15
123594,1	101875,3	523505,1	95988,4	55498,1	46175,4	7488,0	1467,7	13151,5	11888,6	16
66104,4	64337,1	183715,4	28044,6	28705,1	10198,4	10993,7	7287,7	—	3550,3	17

TABL. 25. EFEKTY RZECZOWE INWESTYCJI OCHRONY ŚRODOWISKA W 2011 R.

TANGIBLE EFFECTS OF INVESTMENTS ON ENVIRONMENTAL PROTECTION IN 2011

A. GOSPODARKA ŚCIEKOWA I OCHRONA WÓD

WASTEWATER MANAGEMENT AND PROTECTION OF WATERS

Lp. No.	WOJEWÓDZTWA VOIVODSHIPS	Oczyszczalnie ścieków Waste			
		ogółem (przemysłowe i komunalne) total (industrial and municipal)		mechaniczne mechanical	
		obiekty facilities	przepu- stowość w m ³ /dobę capacity in m ³ /24 h	obiekty facilities	przepu- stowość w m ³ /dobę capacity in m ³ /24 h
1	POLSKA POLAND	100	151507	22	41284
2	Dolnośląskie	5	12121	—	7839
3	Kujawsko-pomorskie	3	7898	—	540
4	Lubelskie	15	3704	1	1096
5	Lubuskie	2	2626	—	—
6	Łódzkie	6	4169	2	1860
7	Małopolskie	3	3621	—	928
8	Mazowieckie	11	8266	—	—
9	Opolskie	4	246	1	12
10	Podkarpackie	6	2864	1	939
11	Podlaskie	5	650	2	120
12	Pomorskie	6	2964	—	280
13	Śląskie	9	8236	3	6928
14	Świętokrzyskie	7	16131	3	12145
15	Warmińsko-mazurskie	6	1306	3	376
16	Wielkopolskie	7	9659	4	8176
17	Zachodniopomorskie	5	67046	2	45

a Bez komór fermentacyjnych. b Bez chemicznych.

a Excluding fermentation tanks. b Excluding chemical.

water treatment plants				Podczyszczalnie ścieków przemysłowych <i>Industrial waste pretreatment plants</i>		Sieć kanalizacyjna odprowadzająca w km <i>Sewerage system discharging in km</i>		Lp. No.
w tym of which								
biologiczne ^a <i>biological^a</i>		z podwyższonym stopniem usuwania biogenów ^b <i>with increased biogene removal^b (disposal)</i>						
obiekty <i>facilities</i>	przepu- stowość w m³/dobę <i>capacity in m³/24 h</i>	obiekty <i>facilities</i>	przepu- stowość w m³/dobę <i>capacity in m³/24 h</i>	obiekty <i>facilities</i>	przepu- stowość w m³/dobę <i>capacity in m³/24 h</i>	ścieki <i>wastewater</i>	wody opadowe <i>precipitation water</i>	
74	41118	4	68812	28	8652	8901,4	850,3	1
5	4282	—	—	1	1200	594,1	64,3	2
2	7354	1	4	1	150	308,5	55,4	3
14	2608	—	—	1	200	467,3	15,2	4
2	1226	—	1400	—	—	166,7	20,2	5
4	1641	—	668	1	618	325,3	67,0	6
3	2693	—	—	3	2900	574,1	21,2	7
10	7633	1	340	2	135	702,7	62,4	8
3	234	—	—	—	—	366,7	9,8	9
5	1925	—	—	1	350	1552,1	15,1	10
3	530	—	—	—	—	260,2	41,6	11
6	2684	—	—	—	—	630,7	48,8	12
6	1308	—	—	1	80	780,2	174,6	13
3	3786	1	200	—	—	562,1	30,7	14
3	930	—	—	—	—	443,6	82,6	15
3	1283	—	200	16	3009	800,2	111,3	16
2	1001	1	66000	1	10	366,9	30,1	17

TABL. 25. EFEKTY RZECZOWE INWESTYCJI OCHRONY ŚRODOWISKA W 2011 R. (dok.)
TANGIBLE EFFECTS OF INVESTMENTS ON ENVIRONMENTAL PROTECTION IN 2011 (cont.)
B. OCHRONA POWIETRZA I KLIMATU ORAZ GOSPODARKA ODPADAMI
PROTECTION OF AIR AND CLIMATE AND WASTE MANAGEMENT

WOJEWÓDZTWA VOIVODSHIPS	Zdolność przekazanych do eksploatacji urządzeń w zakresie <i>Ability of completed systems to</i>								Rekultywa- cja hałd, wysypisk i stawów osadowych oraz innych terenów zdewasto- wanych i zdegra- dowanych w ha <i>Reclama- tion of wa- ste dumps, landfills, sludge tanks and other devastated and degra- ded land in ha</i>
	redukcji zanieczyszczeń <i>reduce pollutants</i>		gospo- darczego wykorzy- stania odpadów innych niż komunalne <i>economic use of waste other than municipal</i>	unieszkodliwiania odpadów <i>waste treatment</i>			przeróbki i zagospo- dowania osadów z oczysz- czalni ścieków <i>processing and manage- ment of sludge from waste- water treatment plants</i>		
				ogółem <i>grand total</i>	w tym niebez- piecznych <i>of which hazardous</i>	z ogółem — poprzez składowanie <i>of grand total — through land filling</i>			
	pyłowych <i>particu- lates</i>	gazowych <i>gases</i>							
				w t/r. <i>in t/y</i>					
POLSKA POLAND	86684	172282	460537	932133	132384	664905	610705	23000	90,3
Dolnośląskie	85	—	—	25000	—	—	—	—	3,2
Kujawsko-pomorskie	107	1	—	—	—	—	—	1000	0,7
Lubelskie	10	—	—	—	—	—	—	—	5,9
Lubuskie	—	—	—	—	—	—	—	—	—
Łódzkie	23	29998	—	169827	—	150017	150017	—	0,5
Małopolskie	100	—	—	—	—	—	—	—	1,2
Mazowieckie	279	125120	100	—	—	—	—	—	0,7
Opolskie	70105	—	—	—	—	—	—	—	3,7
Podkarpackie	—	—	—	2384	2384	—	—	—	4,5
Podlaskie	—	—	—	16033	—	16033	16033	—	3,8
Pomorskie	850	2628	—	421204	130000	231200	177000	—	8,0
Śląskie	1546	13414	460227	55	—	55	55	—	40,7
Świętokrzyskie	7	39	—	—	—	—	—	—	5,3
Warmińsko-mazurskie	—	—	—	267600	—	267600	267600	—	5,0
Wielkopolskie	13547	1082	—	30030	—	—	—	22000	—
Zachodniopomorskie	25	—	—	—	—	—	—	—	7,1

TABL. 26. NAKŁADY NA ŚRODKI TRWAŁE SŁUŻĄCE GOSPODARCE WODNEJ W 2011 R.
(ceny bieżące)
OUTLAYS ON FIXED ASSETS IN WATER MANAGEMENT IN 2011 (current prices)

WOJEWÓDZTWA VOIVODSHIPS	Ogółem <i>Total</i>				Ujęcia i dopro- wadzenia wody <i>Water intakes and systems</i>	Budowa i moder- nizacja stacji uzdatnia- nia wody <i>Construc- tion and modern- ization of water treatment plants</i>	Zbiorniki i stopnie wodne <i>Water reservoirs and falls</i>	Regulacja i zabudo- wa rzek i potoków górskich <i>Regulation and manage- ment of rivers and streams</i>	Obwało- wania przeci- powo- dziowe <i>Flood embank- ments</i>	Stacje pomp na za- walach i obsza- rach depre- syjnych <i>Pump stations in areas behind embank- ments and in depression areas</i>
	w tys. zł <i>in thous. zł</i>	w % nakła- dów inwest- ycyj- nych ogół- em <i>in % of total in- vest- ment out- lays</i>	na 1 miesz- kańca w zł <i>per capita in zł</i>	w od- set- kach <i>in %</i>						
POLSKA POLAND	3136244,3	1,3	81	100,0	1308458,8	414167,8	546070,6	374900,1	424544,4	68102,6
Dolnośląskie . . .	320639,9	1,6	110	10,2	130190,8	19124,6	99047,3	43989,3	28287,9	—
Kujawsko-pomorskie	151451,8	1,3	72	4,8	69343,0	52818,7	1195,3	15240,2	10304,8	2549,8
Lubelskie	150593,9	1,5	69	4,8	80913,7	9859,2	9240,4	1521,5	49059,1	—
Lubuskie	146131,8	1,8	143	4,7	30047,5	13491,8	69526,5	19347,1	13662,4	56,5
Łódzkie	71358,9	0,4	28	2,3	52663,3	7785,6	1750,1	8324,5	779,0	56,4
Małopolskie . . .	596094,6	3,3	178	19,0	129640,3	13698,0	224004,0	131446,1	96091,6	1214,6
Mazowieckie . . .	299913,6	0,7	57	9,6	183490,5	59052,8	5484,7	16153,2	29374,4	6358,0
Opolskie	106203,7	2,3	105	3,4	22665,5	8545,1	25766,9	38796,9	10429,3	—
Podkarpackie . . .	128407,3	1,0	60	4,1	42835,3	25544,6	3162,6	7547,4	49317,4	—
Podlaskie	76529,1	1,2	64	2,4	46251,5	19110,6	2345,1	7341,9	—	1480,0
Pomorskie	189443,8	1,4	83	6,0	81620,0	48307,3	2545,4	5432,4	31214,6	20324,1
Śląskie	269500,7	0,9	58	8,6	160962,0	10692,0	52291,4	28871,0	16684,3	—
Świętokrzyskie . .	86409,9	1,3	68	2,8	50868,4	—	14042,3	5622,8	13619,6	2256,8
Warmińsko-mazurskie	112580,1	1,5	77	3,6	54797,7	25814,4	4797,0	9712,9	3334,9	14123,2
Wielkopolskie . . .	279098,3	1,3	81	8,9	103218,1	94185,4	30181,2	18319,1	13559,0	19635,5
Zachodniopomorskie	151886,9	1,7	88	4,8	68951,2	6137,7	690,4	17233,8	58826,1	47,7

TABL. 27. EFEKTY RZECZOWE INWESTYCJI GOSPODARKI WODNEJ W 2011 R.
TANGIBLE EFFECTS OF INVESTMENTS ON WATER MANAGEMENT IN 2011

WOJEWÓDZTWA VOIVODSHIPS	Ujęcia wody <i>Water intakes</i>	Uzdat- nianie wody <i>Water treatment</i>	Sieć wo- dociągowa <i>Water supply network</i>	Regulacja i zabudowa rzek i po- toków <i>Regulation and manage- ment of rivers and streams</i>	Obwało- wania przeciw- powo- dziowe <i>Flood embank- ments</i>	Zbiorniki wodne <i>Water reservoirs</i>	
	w m ³ /dobę <i>in m³/24 h</i>		w km in km			obiekty <i>facilities</i>	pojemność w m ³ <i>capacity in m³</i>
POLSKA POLAND 	67075	68490	5184,6	653,7	305,2	10	4184474
Dolnośląskie	2369	1793	222,9	9,0	5,5	—	500
Kujawsko-pomorskie	4554	20096	283,4	83,8	1,0	—	—
Lubelskie	7008	1166	490,7	0,1	—	2	176900
Lubuskie	5940	4666	196,0	43,4	19,9	1	80300
Łódzkie	1420	3433	216,1	0,5	1,6	1	21740
Małopolskie	13056	236	369,9	213,0	96,5	—	—
Mazowieckie	9631	12970	911,9	49,3	17,9	—	6500
Opolskie	—	—	51,6	18,7	0,6	1	1583000
Podkarpackie	3854	293	183,5	14,8	35,6	—	—
Podlaskie	—	2397	283,2	29,8	—	—	—
Pomorskie	7669	6402	310,9	21,1	15,6	2	65200
Śląskie	1668	—	353,7	6,7	6,0	—	—
Świętokrzyskie	2000	—	218,7	15,5	7,3	2	150334
Warmińsko-mazurskie	2328	6945	314,9	11,5	7,4	—	—
Wielkopolskie	3906	8026	455,4	48,2	66,5	1	2100000
Zachodniopomorskie	1672	67	321,8	88,3	23,8	—	—

TABL. 28. NAKŁADY INWESTYCYJNE NA OCHRONĘ ŚRODOWISKA I GOSPODARKE WODNĄ
NA WSI W 2011 R.
INVESTMENT OUTLAYS ON ENVIRONMENTAL PROTECTION AND WATER MANAGEMENT
IN RURAL AREAS IN 2011

WOJEWÓDZTWA VOIVODSHIPS	Nakłady inwestycyjne w tys. zł <i>Investment outlays in thous. zł</i>						
	ogółem <i>grand total</i>	ze środków <i>funds from</i>					
		budżetu państwa <i>state budget</i>	samorządów gmin <i>local self-government</i>	mieszkańców wsi <i>rural residents</i>	funduszy ochrony środowiska i gospodarki wodnej <i>funds of environmental protection and water management</i>		funduszy strukturalnych Unii Europejskiej <i>structural funds of European Union</i>
					razem <i>total</i>	w tym pożyczki <i>of which loans</i>	
							innych <i>others</i>

WODOCIĄGI ZBIOROWE
COLLECTIVE WATER SUPPLY NETWORK

POLSKA <i>POLAND</i>	1074792,8	6141,6	461630,2	58389,4	89473,1	84113,9	344881,9	114276,6
Dolnośląskie	62938,3	1293,9	27083,5	3813,8	1958,6	308,2	21266,8	7521,7
Kujawsko-pomorskie . .	64895,9	912,3	23510,1	8053,4	9107,2	8978,8	21663,7	1649,2
Lubelskie	62486,0	—	34065,3	2365,7	2339,0	2138,0	22636,7	1079,3
Lubuskie	25660,3	—	14109,2	808,9	521,7	521,7	7368,5	2852,0
Łódzkie	33761,2	—	25207,1	982,5	2090,4	1202,9	4643,2	838,0
Małopolskie	89756,3	1728,7	44244,1	8263,6	5364,5	5280,0	22862,1	7293,3
Mazowieckie	140971,9	63,0	60796,5	10818,7	23630,9	22823,6	38481,7	7181,1
Opolskie	14121,5	—	5509,0	569,9	1152,6	1152,6	2810,2	4079,8
Podkarpackie	36923,2	—	17964,8	1121,5	3744,4	3463,3	13978,0	114,5
Podlaskie	38361,2	—	15442,1	1543,8	2798,6	2102,0	18572,4	4,3
Pomorskie	39656,2	—	26242,3	2662,8	—	—	9082,1	1669,0
Śląskie	58627,9	39,8	21165,1	4837,3	5239,4	5088,9	18766,8	8579,5
Świętokrzyskie	39883,9	—	16999,3	4949,1	25,0	—	17091,0	819,5
Warmińsko-mazurskie . .	68425,5	—	24962,6	1020,2	7702,2	7357,5	28496,4	6244,1
Wielkopolskie	146902,9	516,9	34846,4	2405,6	1406,3	1328,2	46180,3	61547,4
Zachodniopomorskie . .	151420,6	1587,0	69482,8	4172,6	22392,3	22368,2	50982,0	2803,9

TABL. 28. NAKŁADY INWESTYCYJNE NA OCHRONĘ ŚRODOWISKA I GOSPODARKE WODNĄ
NA WSI W 2011 R. (cd.)
INVESTMENT OUTLAYS ON ENVIRONMENTAL PROTECTION AND WATER MANAGEMENT
IN RURAL AREAS IN 2011 (cont.)

WOJEWÓDZTWA VOIVODSHIPS	Nakłady inwestycyjne w tys. zł <i>Investment outlays in thous. zł</i>						
	ogółem <i>grand total</i>	ze środków <i>funds from</i>					
		budżetu państwa <i>state budget</i>	samorządów gmin <i>local self-government</i>	mieszkańców wsi <i>rural residents</i>	funduszy ochrony środowiska i gospodarki wodnej <i>funds of environmental protection and water management</i>		funduszy strukturalnych Unii Europejskiej <i>structural funds of European Union</i>
					razem <i>total</i>	w tym pożyczki <i>of which loans</i>	
							innych <i>others</i>

KANALIZACJA ZBIORCZA
COLLECTIVE SEWERAGE SYSTEMS

POLSKA <i>POLAND</i>	3852548,1	57742,7	1717274,4	49942,9	515905,7	469533,4	1365802,4	145880,0
Dolnośląskie	240279,3	295,2	68577,3	3217,2	48508,3	32180,8	103510,3	16171,0
Kujawsko-pomorskie . . .	83438,6	1364,6	34303,3	1582,2	17410,6	16779,8	27631,9	1146,0
Lubelskie	124712,7	2,0	54897,9	2034,9	21974,9	21156,3	45525,5	277,5
Lubuskie	63311,7	—	29656,9	243,5	2060,3	2060,3	26777,5	4573,5
Łódzkie	97836,2	—	28685,2	289,8	20997,2	9479,4	47864,0	—
Małopolskie	380137,1	442,0	156371,5	5610,4	47189,1	43750,1	156958,1	13566,0
Mazowieckie	279928,0	204,3	127604,4	7412,7	42701,3	42629,6	82820,1	19185,2
Opolskie	145750,5	—	27655,7	1191,4	32379,5	32379,5	80480,6	4043,3
Podkarpackie	233679,3	43547,1	87138,9	6466,5	26191,6	24903,2	69558,2	777,0
Podlaskie	55088,7	188,0	17921,4	1108,4	13005,5	7344,5	22823,6	41,8
Pomorskie	160161,7	464,2	71008,5	1320,9	15405,0	14801,6	65755,3	6207,8
Śląskie	309774,6	4357,5	86604,3	4140,6	46610,0	42520,0	153597,8	14464,4
Świętokrzyskie	227300,2	—	61978,0	2458,2	18643,3	18643,3	119899,3	24321,4
Warmińsko-mazurskie . .	118567,8	—	35984,7	366,1	22946,5	22452,4	58486,9	783,6
Wielkopolskie	365874,9	—	101405,5	1666,3	69204,1	69038,2	156652,0	36947,0
Zachodniopomorskie . .	966706,8	6877,8	727480,9	10833,8	70678,5	69414,4	147461,3	3374,5

TABL. 28. NAKŁADY INWESTYCYJNE NA OCHRONĘ ŚRODOWISKA I GOSPODARKE WODNĄ
NA WSI W 2011 R. (dok.)
INVESTMENT OUTLAYS ON ENVIRONMENTAL PROTECTION AND WATER MANAGEMENT
IN RURAL AREAS IN 2011 (cont.)

WOJEWÓDZTWA VOIVODSHIPS	Nakłady inwestycyjne w tys. zł <i>Investment outlays in thous. zł</i>							
	ogółem <i>grand total</i>	ze środków <i>funds from</i>						
		budżetu państwa <i>state budget</i>	samorządów gmin <i>local self-governments</i>	mieszkańców wsi <i>rural residents</i>	funduszy ochrony środowiska i gospodarki wodnej <i>funds of environmental protection and water management</i>		funduszy strukturalnych Unii Europejskiej <i>structural funds of European Union</i>	innych <i>others</i>
					razem <i>total</i>	w tym pożyczki <i>of which loans</i>		

OCZYSZCZALNIE ŚCIEKÓW ZBIORCZE
COLLECTIVE WASTEWATER TREATMENT PLANTS

POLSKA <i>POLAND</i>	682290,8	6107,7	223560,7	1095,0	137489,9	119820,6	281942,9	32094,6
Dolnośląskie	77708,5	—	13337,9	—	20664,9	16042,5	41682,6	2023,1
Kujawsko-pomorskie . . .	12387,3	—	706,7	—	5452,9	5452,9	3137,1	3090,6
Lubelskie	53837,0	—	21468,0	—	6742,1	6464,3	25626,9	—
Lubuskie	18507,5	—	5562,0	—	3216,7	3216,7	9345,5	383,3
Łódzkie	41189,1	—	18711,2	—	6031,0	1743,7	16446,9	—
Małopolskie	78689,7	—	35190,5	14,0	7137,6	6586,6	32732,7	3614,9
Mazowieckie	94414,2	—	41843,2	31,7	22285,6	22285,6	30231,7	22,0
Opolskie	5708,0	—	1278,2	—	683,6	683,6	2938,1	808,1
Podkarpackie	38162,0	1714,7	16440,8	492,6	7313,4	5782,5	12014,1	186,4
Podlaskie	13828,1	1135,6	963,6	—	7582,8	5075,2	4146,1	—
Pomorskie	37604,5	2926,4	8677,2	—	6934,2	6934,2	18312,9	753,8
Śląskie	47418,4	331,0	12751,9	12,0	11959,7	11959,7	14176,0	8187,8
Świętokrzyskie	36452,0	—	9877,0	—	7806,6	7806,6	18768,4	—
Warmińsko-mazurskie . .	30784,3	—	7943,3	3,3	7262,2	6228,2	14381,6	1193,9
Wielkopolskie	71775,8	—	19226,6	541,4	14667,5	11809,2	25793,6	11546,7
Zachodniopomorskie . .	23824,4	—	9582,6	—	1749,1	1749,1	12208,7	284,0

Źródło: dane Ministerstwa Rolnictwa i Rozwoju Wsi.

Source: data of the Ministry of Agriculture and Rural Development.

TABL. 29. WAŻNIEJSZE EFEKTY RZECZOWE INWESTYCJI NA OCHRONĘ ŚRODOWISKA
I GOSPODARKĘ WODNĄ NA WSI W 2011 R.
MAIN TANGIBLE EFFECTS OF INVESTMENTS ON ENVIRONMENTAL PROTECTION
AND WATER MANAGEMENT IN RURAL AREAS IN 2011

WOJEWÓDZTWA VOIVODSHIPS	Wodociągi zbiorowe Collective water supply network		Sieć kanalizacyjna Sewerage system		Oczyszczalnie ścieków zbiorcze Collective wastewater treatment plants		
	sieć wodociagowa w km water supply network in km	przylączy do budyn- ków w szt. cross connections in units	zbiorcza w km collective in km	przykanaliki do budyn- ków w szt. house drains in units	obiekty facilities		przepu- stowość w m³/dobę capacity in m³/24 h
					zmoderni- zowane modernized	nowe new	
POLSKA POLAND . .	4836,6	74322	8299,1	113322	141	119	100854,5
Dolnośląskie	308,3	5232	518,0	6624	15	11	4752,9
Kujawsko-pomorskie	275,8	3903	301,4	3926	6	1	120,0
Lubelskie	477,4	5390	378,6	6370	9	15	3062,0
Lubuskie	176,7	1693	205,5	2158	10	3	1955,0
Łódzkie	136,1	4788	175,2	3055	7	5	11676,2
Małopolskie	388,2	6939	659,7	9821	9	7	6235,0
Mazowieckie	762,0	13256	640,5	11606	13	16	4773,5
Opolskie	44,6	1462	364,3	4266	8	2	73,0
Podkarpackie	186,6	3829	1319,0	17675	8	10	6252,6
Podlaskie	223,9	2514	190,4	1751	4	6	265,7
Pomorskie	250,3	3486	679,8	6466	9	6	3259,5
Śląskie	160,2	5643	439,6	9088	7	7	46135,0
Świętokrzyskie	210,2	3511	767,6	8552	4	5	4185,0
Warmińsko-mazurskie	453,8	2550	459,2	3237	6	10	1926,8
Wielkopolskie	352,3	8277	638,6	11784	25	9	5481,8
Zachodniopomorskie	430,4	1849	561,9	6943	1	6	700,5

Źródło: dane Ministerstwa Rolnictwa i Rozwoju Wsi.

Source: data of the Ministry of Agriculture and Rural Development.

TABL. 30. REALIZACJA INWESTYCJI MAŁEJ RETENCJI WODNEJ W 2011 R.
SMALL WATER RETENTION INVESTMENTS IN 2011

WOJEWÓDZTWA VOIVODSHIPS	Nakłady inwestycyjne w tys. zł Investment outlays in thous. zł							Efekty rzeczowe inwestycji Tangible effects of investments	
	ogółem total	ze środków funds from						obiekty facilities	przyrost pojemności w dam ³ increase of capacity in dam ³
		budżetu wojewody voivodship budget	samo-rządów self-governments	funduszy funds of			innych others		
				ochrony środowiska i gospodarki wodnej environmental protection and water management	ochrony gruntów rolnych ^a agricultural land protection ^a	strukturalnych structural			
POLSKA POLAND	104527	13062	9351	14324	2475	53068	12247	377	8526,1
Dolnośląskie	1369	—	361	334	150	—	524	36	258,5
Kujawsko-pomorskie . .	139	26	—	—	—	112	1	8	9,3
Lubelskie	2468	—	577	—	—	1891	—	3	71,9
Lubuskie	4726	—	230	335	—	3795	366	4	121,3
Łódzkie	2589	284	—	1105	—	—	1200	—	—
Małopolskie	875	679	196	—	—	—	—	3	—
Mazowieckie	4543	729	438	117	30	711	2518	80	132,2
Opolskie	29404	139	997	4504	319	19618	3827	23	1358,5
Podkarpackie	1218	200	365	—	—	634	19	6	29,6
Podlaskie	10371	9296	610	—	—	465	—	28	241,0
Pomorskie	2489	916	—	17	—	1556	—	8	54,7
Śląskie	1793	296	340	—	—	947	210	1	0,9
Świętokrzyskie	9401	—	5026	75	—	4165	135	3	180,3
Warmińsko-mazurskie . .	1385	497	75	—	—	775	38	8	22,7
Wielkopolskie	31005	—	136	7837	1976	17647	3409	161	3668,2
Zachodniopomorskie . .	752	—	—	—	—	752	—	5	2377,0

^a Z dniem 31 XII 2010 r. zlikwidowany został Fundusz Ochrony Gruntów Rolnych. Środki pieniężne zlikwidowanego funduszu stały się dochodami budżetów odpowiednich jednostek samorządu terytorialnego.

Źródło: dane Ministerstwa Rolnictwa i Rozwoju Wsi.

^a As from 31 XII 2010 the Agricultural Land Protection Fund was terminated. Its means became revenues of the respective local governments budgets.

Source: data of the Ministry of Agriculture and Rural Development.

DZIAŁ II ORGANIZACJA PAŃSTWA

CHAPTER II ORGANIZATION OF THE STATE

Uwagi ogólne

Prezentowane informacje o **administracji publicznej** dotyczą zatrudnienia i wynagrodzeń w administracji państwowej i samorządu terytorialnego oraz samorządowych kolegiach odwoławczych i obejmują jednostki zaliczane według PKD 2007 do grupy „Administracja publiczna oraz polityka gospodarcza i społeczna” w sekcji „Administracja publiczna i obrona narodowa; obowiązkowe zabezpieczenia społeczne”.

1. Do administracji państwowej zalicza się:

- 1) naczelne i centralne organy administracji łącznie z pracownikami zatrudnionymi w ich placówkach zagranicznych:
 - a) instytucje naczelne i centralne (np. Kancelarie: Sejmu, Senatu i Prezydenta, ministerstwa, urzędy centralne),
 - b) terenowe organy administracji rządowej niezespolonej (np. izby i urzędy skarbowe i celne, okręgowe inspektoraty pracy, urzędy statystyczne, regionalne izby obrachunkowe oraz do 2010 r. gospodarstwa pomocnicze jednostek budżetowych);
- 2) terenowe organy administracji rządowej zespolonej: urzędy wojewódzkie, jednostki pomocniczej działalności usługowej (np. inspektoraty: inspekcji handlowej, nadzoru budowlanego, weterynarii, farmaceutyczne, ochrony środowiska, ochrony roślin i nasienictwa oraz urzędy ochrony zabytków i kuratoria oświaty);
- 3) niektóre agencje państwowe (np. Agencję Rezerw Materialowych, Polską Agencję Rozwoju Przedsiębiorczości oraz od 2009 r. Agencję Restrukturyzacji i Modernizacji Rolnictwa) oraz jednostki pomocnicze administracji państwowej wraz z oddziałami regionalnymi.

2. Do administracji samorządu terytorialnego zalicza się:

- 1) gminy i miasta na prawach powiatu:
 - a) urzędy gmin i jednostki pomocniczej działalności usługowej (np. jednostki usług komunalnych oraz od 2009 r. zarządy dróg),
 - b) urzędy miast na prawach powiatu i jednostki pomocniczej działalności usługowej

General notes

Information presented concerning **public administration** involves employment and wages and salaries in the state administration, local self-government administration and self-government appeal councils and covers entities included, in accordance with NACE Rev. 2, in the group "Public administration and economic and social policy" in the section "Public administration and defence; compulsory social security".

1. State administration comprises:

- 1) principle and central organs of administration including the personnel employed in their foreign entities:
 - a) principle and central institutions (e.g., Chancelleries of: the Sejm, the Senate and the President, ministries, central offices),
 - b) territorial organs of non-combined government administration (e.g., fiscal and customs chambers and offices, district work inspectorates, statistical offices, regional chambers of audit and until 2010 auxiliary units of budgetary entities);
- 2) territorial organs of combined government administration: voivodship offices, auxiliary service entities (e.g., inspectorates of: trade, construction supervision, veterinary, pharmaceutical, environmental protection, plant protection and seed production as well as monument preservation offices and school superintendent's offices);
- 3) some state agencies (e.g., Material Reserves Agency, Polish Agency for Enterprise Development and since 2009 Agency for Restructuring and Modernisation of Agriculture) and auxiliary entities of state administration with regional units.

2. Local self-government administration comprises:

- 1) gminas and cities with powiat status:
 - a) gmina offices and auxiliary service entities (e.g., municipal service entities and since 2009 public road boards),
 - b) offices of cities with powiat status and auxiliary service entities (e.g., geodetic and

(np. ośrodki dokumentacji geodezyjno-kartograficznej oraz od 2009 r. zarządy dróg);

- 2) powiaty, tj. starostwa powiatowe i jednostki pomocniczej działalności usługowej (np. urzędy pracy, zarządy dróg);
- 3) województwa, tj. urzędy marszałkowskie i wojewódzkie samorządowe jednostki organizacyjne (np. urzędy pracy, zarządy melioracji i urządzeń wodnych oraz od 2009 r. zarządy dróg).

3. Samorządowe kolegia odwoławcze są organami właściwymi do rozpatrywania m.in. odwołań od decyzji, zażaleń na postanowienia jednostek samorządu terytorialnego.

4. Dane o przeciętnych wynagrodzeniach w administracji państwowej nie uwzględniają wynagrodzeń osób zatrudnionych w placówkach zagranicznych.

5. Charakterystykę demograficzno-zawodową radnych w jednostkach samorządu terytorialnego oparto o wyniki sprawozdawczości za rok 2011, aktualizującej dane o radnych zawarte w obwieszczeniach terytorialnych komisji wyborczych z wyborów samorządowych w dniu 21 XI 2010 r.

W tabl. 4 sklasyfikowano radnych według wykonywanych zawodów. Grupowania radnych organów jednostek samorządu terytorialnego według grup zawodów dokonano na podstawie Klasyfikacji Zawodów i Specjalności na potrzeby rynku pracy wprowadzonej rozporządzeniem Ministra Pracy i Polityki Społecznej z dnia 27 IV 2010 r. (Dz. U. Nr 82, poz. 537).

cartographic documentation centres and since 2009 public road boards);

- 2) powiats, i.e. powiat starosta offices and auxiliary service entities (e.g., labour offices, public road boards);*
- 3) voivodships, i.e., marshal's offices and voivodship self-government organizational entities (e.g., labour offices, drainage and water facility boards and since 2009 public road boards).*

3. Self-government appeal councils are bodies competent for examining, inter alia, appeals against concluding decisions, complaints against procedural decisions of entities of territorial self-government.

4. Data concerning average wages and salaries in the state administration do not include wages and salaries of persons employed in entities abroad.

5. The demographic and occupational characteristics of councillors in local self-government entities is based on reporting results for 2011, updating information concerning councillors included in announcements of local election commissions from the 21 XI 2010 self-government elections.

Councillors are classified by professions practised (table 4). The grouping of councillors of organs of local self-government entities by groups of occupations is made on the basis of the Polish Classification of Occupations and Specializations for Labour Market Needs, which was introduced by a decree of the Minister of Labour and Social Policy, dated 27 IV 2010 (Journal of Laws No. 82, item 537).

Organy przedstawicielskie

Representative organs

TABL. 1 (31). WYBORY DO SEJMU I SENATU RZECZYPOSPOLITEJ POLSKIEJ
W DNIU 9 X 2011 R.
ELECTIONS TO THE SEJM AND SENATE OF THE REPUBLIC OF POLAND
ON 9 X 2011

WOJEWÓDZTWA VOIVODSHIPS	Upraw- nieni do gło- sowania w tys. <i>Persons entitled to vote in thous.</i>	Sejm Rzeczypospolitej Polskiej <i>Sejm of the Republic of Poland</i>				Senat Rzeczypospolitej Polskiej <i>Senate of the Republic of Poland</i>			
		liczba manda- tów <i>number of man- dates</i>	frekwen- cja wy- borcza w % <i>voting turnout in %</i>	oddane głosy <i>votes cast</i>		liczba manda- tów <i>number of man- dates</i>	frekwen- cja wy- borcza w % <i>voting turnout in %</i>	oddane głosy <i>votes cast</i>	
				ogółem <i>total</i>	w tym głosy ważne <i>of which valid votes</i>			ogółem <i>total</i>	w tym głosy ważne <i>of which valid votes</i>
POLSKA <i>POLAND</i>	30762,9	460	48,92	15050,0	14369,5	100	48,92	15048,3	14531,5
Dolnośląskie	2340,0	34	47,70	1116,0	1066,2	8	47,69	1116,0	1078,9
Kujawsko-pomorskie . .	1653,7	25	45,80	757,2	719,3	5	45,80	757,4	730,9
Lubelskie	1752,8	27	46,40	814,0	778,1	6	46,43	813,9	786,3
Lubuskie	808,0	12	43,70	352,9	332,7	3	43,69	353,0	341,3
Łódzkie	2056,0	31	49,10	1008,8	963,3	7	49,04	1008,4	970,6
Małopolskie	2620,5	41	51,20	1341,4	1282,7	8	51,19	1341,4	1300,0
Mazowieckie	4315,0	63	56,20	2426,6	2344,8	13	56,21	2425,4	2344,4
Opolskie	827,6	12	40,90	338,9	319,7	3	40,95	338,9	315,1
Podkarpackie	1691,4	26	46,80	792,1	755,4	5	46,83	792,0	766,4
Podlaskie	958,9	14	46,60	446,5	428,7	3	46,56	446,5	433,3
Pomorskie	1759,3	26	51,70	909,7	869,2	6	51,71	909,7	883,4
Śląskie	3717,9	55	49,50	1840,7	1764,2	13	49,50	1840,4	1786,4
Świętokrzyskie	1045,9	16	43,70	457,5	432,9	3	43,75	457,6	442,5
Warmińsko-mazurskie . .	1146,7	18	42,40	485,9	455,7	4	42,38	486,0	467,5
Wielkopolskie	2710,4	40	49,20	1333,5	1260,7	9	49,19	1333,2	1283,3
Zachodniopomorskie . .	1358,7	20	46,30	628,4	596,1	4	46,26	628,5	601,1

Źródło: dane Państwowej Komisji Wyborczej.

Source: data of the National Electoral Commission.

TABL. 2 (32). RADNI ORGANÓW JEDNOSTEK SAMORZĄDU TERYTORIALNEGO
WEDŁUG PŁCI I WIEKU W 2011 R.

Stan w dniu 31 XII

COUNCILLORS OF ORGANS OF LOCAL SELF-GOVERNMENT ENTITIES
BY SEX AND AGE IN 2011

As of 31 XII

WOJEWÓDZTWA VOIVODSHIPS	Ogółem Total	W tym kobiety Of which women	Z liczby ogółem — według wieku Of total — by age				
			18—29 lat 18—29 years	30—39	40—49	50—59	60 lat i więcej 60 and more

RADNI RAD GMIN^a
COUNCILLORS OF GMINA COUNCILS^a

POLSKA POLAND	37775	9681	1577	6051	10542	13244	6361
Dolnośląskie	2657	857	115	450	637	964	491
Kujawsko-pomorskie	2157	552	86	309	561	788	413
Lubelskie	3190	682	114	530	1007	1119	420
Lubuskie	1260	374	71	217	335	431	206
Łódzkie	2705	734	105	470	836	854	440
Małopolskie	2860	665	104	352	750	1110	544
Mazowieckie	4803	1257	227	814	1430	1629	703
Opolskie	1120	301	54	172	308	397	189
Podkarpackie	2435	452	74	317	737	880	427
Podlaskie	1764	382	73	286	564	604	237
Pomorskie	1879	519	67	329	496	657	330
Śląskie	2346	622	95	362	640	789	460
Świętokrzyskie	1578	357	61	266	432	570	249
Warmińsko-mazurskie . . .	1793	545	86	311	553	596	247
Wielkopolskie	3487	824	168	548	808	1265	698
Zachodniopomorskie . . .	1741	558	77	318	448	591	307

RADNI RAD MIAST W MIASTACH NA PRAWACH POWIATU^b
COUNCILLORS OF CITY COUNCILS IN CITIES WITH POWIAT STATUS^b

POLSKA POLAND	2108	596	183	468	464	568	425
Dolnośląskie	85	27	5	18	21	19	22
Kujawsko-pomorskie	104	26	10	23	18	28	25
Lubelskie	100	25	3	17	23	33	24
Lubuskie	50	8	3	12	8	16	11
Łódzkie	87	27	9	18	24	26	10
Małopolskie	91	20	6	16	19	30	20
Mazowieckie	568	211	74	148	112	134	100
Opolskie	25	10	5	8	6	3	3
Podkarpackie	90	13	1	18	35	16	20
Podlaskie	74	19	6	15	13	24	16
Pomorskie	105	31	11	28	25	27	14
Śląskie	469	115	34	92	109	134	100
Świętokrzyskie	25	7	—	6	5	12	2
Warmińsko-mazurskie . . .	50	10	3	11	7	16	13
Wielkopolskie	108	27	10	23	21	25	29
Zachodniopomorskie . . .	77	20	3	15	18	25	16

^a Bez radnych rad miast w miastach na prawach powiatu. ^b Łącznie z radnymi rad dzielnic m.st. Warszawy.^a Excluding councillors of city councils in cities with powiat status. ^b Including councillors of the Capital City Warszawa district councils.

TABL. 2 (32). RADNI ORGANÓW JEDNOSTEK SAMORZĄDU TERYTORIALNEGO
WEDŁUG PŁCI I WIEKU W 2011 R. (dok.)

Stan w dniu 31 XII

COUNCILLORS OF ORGANS OF LOCAL SELF-GOVERNMENT ENTITIES
BY SEX AND AGE IN 2011 (cont.)

As of 31 XII

WOJEWÓDZTWA VOIVODSHIPS	Ogółem Total	W tym kobiety Of which women	Z liczby ogółem — według wieku Of total — by age				
			18—29 lat 18—29 years	30—39	40—49	50—59	60 lat i więcej 60 and more

RADNI RAD POWIATÓW
COUNCILLORS OF POWIAT COUNCILS

POLSKA POLAND	6284	1195	101	729	1601	2599	1254
Dolnośląskie	520	112	8	71	140	191	110
Kujawsko-pomorskie . . .	361	77	3	41	98	142	77
Lubelskie	408	64	5	50	103	175	75
Lubuskie	218	41	4	21	52	89	52
Łódzkie	422	98	8	55	107	177	75
Małopolskie	447	72	6	52	128	185	76
Mazowieckie	740	148	15	95	157	334	139
Opolskie	221	41	4	30	57	80	50
Podkarpackie	431	61	6	41	122	186	76
Podlaskie	250	38	5	27	60	118	40
Pomorskie	328	64	4	38	87	137	62
Śląskie	396	84	9	54	95	150	88
Świętokrzyskie	260	48	5	27	67	116	45
Warmińsko-mazurskie . .	343	80	2	36	100	135	70
Wielkopolskie	611	104	10	62	127	264	148
Zachodniopomorskie . . .	328	63	7	29	101	120	71

RADNI SEJMIKÓW WOJEWÓDZTW
COUNCILLORS OF VOIVODSHIP REGIONAL COUNCILS

POLSKA POLAND	560	141	14	68	118	226	134
Dolnośląskie	36	11	—	7	8	14	7
Kujawsko-pomorskie . . .	33	7	—	2	7	15	9
Lubelskie	33	6	—	3	11	9	10
Lubuskie	30	7	—	2	6	17	5
Łódzkie	36	16	2	7	6	13	8
Małopolskie	39	8	2	2	9	18	8
Mazowieckie	51	20	3	9	13	18	8
Opolskie	30	6	—	2	10	14	4
Podkarpackie	33	4	—	2	2	21	8
Podlaskie	30	4	2	2	6	14	6
Pomorskie	33	9	1	3	6	11	12
Śląskie	47	15	1	5	16	9	16
Świętokrzyskie	30	6	—	6	5	10	9
Warmińsko-mazurskie . .	30	7	—	7	—	13	10
Wielkopolskie	39	6	3	2	7	20	7
Zachodniopomorskie . . .	30	9	—	7	6	10	7

TABL. 3 (33). RADNI ORGANÓW JEDNOSTEK SAMORZĄDU TERYTORIALNEGO
WEDŁUG POZIOMU WYKSZTAŁCENIA W 2011 R.

Stan w dniu 31 XII

COUNCILLORS OF ORGANS OF LOCAL SELF-GOVERNMENT ENTITIES
BY EDUCATIONAL LEVEL IN 2011

As of 31 XII

WOJEWÓDZTWA VOIVODSHIPS	Ogółem Total	Z wykształceniem By education			
		wyższym tertiary	policealnym i średnim post- -secondary and secondary	zasadniczym zawodowym basic vocational	gimnazjalnym i podstawowym lower secondary and primary

RADNI RAD GMIN^a
COUNCILLORS OF GMINA COUNCILS^a

POLSKA POLAND	37775	12780	15262	8386	1347
Dolnośląskie	2657	1024	1143	448	42
Kujawsko-pomorskie	2157	701	830	524	102
Lubelskie	3190	841	1341	844	164
Lubuskie	1260	488	552	203	17
Łódzkie	2705	778	1100	663	164
Małopolskie	2860	915	1159	705	81
Mazowieckie	4803	1496	1909	1231	167
Opolskie	1120	450	450	199	21
Podkarpackie	2435	766	1041	565	63
Podlaskie	1764	489	680	427	168
Pomorskie	1879	686	712	411	70
Śląskie	2346	961	973	392	20
Świętokrzyskie	1578	524	621	383	50
Warmińsko-mazurskie	1793	657	735	331	70
Wielkopolskie	3487	1280	1308	790	109
Zachodniopomorskie	1741	724	708	270	39

RADNI RAD MIAST W MIASTACH NA PRAWACH POWIATU^b
COUNCILLORS OF CITY COUNCILS IN CITIES WITH POWIAT STATUS^b

POLSKA POLAND	2108	1719	351	35	3
Dolnośląskie	85	65	18	1	1
Kujawsko-pomorskie	104	90	13	1	—
Lubelskie	100	84	14	2	—
Lubuskie	50	46	3	1	—
Łódzkie	87	74	12	1	—
Małopolskie	91	72	15	4	—
Mazowieckie	568	471	88	9	—
Opolskie	25	22	3	—	—
Podkarpackie	90	71	18	1	—
Podlaskie	74	67	6	1	—
Pomorskie	105	97	8	—	—
Śląskie	469	333	122	13	1
Świętokrzyskie	25	24	1	—	—
Warmińsko-mazurskie	50	46	4	—	—
Wielkopolskie	108	88	19	—	1
Zachodniopomorskie	77	69	7	1	—

^a Bez radnych rad miast w miastach na prawach powiatu. ^b Łącznie z radnymi rad dzielnic m.st. Warszawy.^a Excluding councillors of city councils in cities with powiat status. ^b Including councillors of the Capital City Warszawa district councils.

TABL. 3 (33). RADNI ORGANÓW JEDNOSTEK SAMORZĄDU TERYTORIALNEGO
WEDŁUG POZIOMU WYKSZTAŁCENIA W 2011 R. (dok.)

Stan w dniu 31 XII

*COUNCILLORS OF ORGANS OF LOCAL SELF-GOVERNMENT ENTITIES
BY EDUCATIONAL LEVEL IN 2011 (cont.)*

As of 31 XII

WOJEWÓDZTWA VOIVODSHIPS	Ogółem Total	Z wykształceniem By education			
		wyższym tertiary	policealnym i średnim post- -secondary and secondary	zasadniczym zawodowym basic vocational	gimnazjalnym i podstawowym lower secondary and primary

RADNI RAD POWIATÓW
COUNCILLORS OF POWIAT COUNCILS

POLSKA POLAND	6284	4796	1302	172	14
Dolnośląskie	520	420	86	11	3
Kujawsko-pomorskie	361	260	85	15	1
Lubelskie	408	297	104	6	1
Lubuskie	218	157	50	10	1
Łódzkie	422	328	80	13	1
Małopolskie	447	340	92	15	—
Mazowieckie	740	563	158	19	—
Opolskie	221	166	50	5	—
Podkarpackie	431	331	86	14	—
Podlaskie	250	171	69	7	3
Pomorskie	328	267	55	5	1
Śląskie	396	317	75	4	—
Świętokrzyskie	260	204	48	8	—
Warmińsko-mazurskie	343	263	69	8	3
Wielkopolskie	611	449	135	27	—
Zachodniopomorskie	328	263	60	5	—

RADNI SEJMIKÓW WOJEWÓDZTW
COUNCILLORS OF VOIVODSHIP REGIONAL COUNCILS

POLSKA POLAND	560	521	34	5	—
Dolnośląskie	36	33	3	—	—
Kujawsko-pomorskie	33	32	1	—	—
Lubelskie	33	30	3	—	—
Lubuskie	30	27	3	—	—
Łódzkie	36	33	3	—	—
Małopolskie	39	36	3	—	—
Mazowieckie	51	49	2	—	—
Opolskie	30	30	—	—	—
Podkarpackie	33	30	2	1	—
Podlaskie	30	29	1	—	—
Pomorskie	33	31	1	1	—
Śląskie	47	42	4	1	—
Świętokrzyskie	30	26	2	2	—
Warmińsko-mazurskie	30	28	2	—	—
Wielkopolskie	39	35	4	—	—
Zachodniopomorskie	30	30	—	—	—

TABL. 4 (34). RADNI ORGANÓW JEDNOSTEK SAMORZĄDU TERYTORIALNEGO WEDŁUG GRUP ZAWODÓW^a W 2011 R.

Stan w dniu 31 XII

COUNCILLORS OF ORGANS OF LOCAL SELF-GOVERNMENT ENTITIES BY OCCUPATIONAL GROUPS^a IN 2011

As of 31 XII

WOJEWÓDZTWA VOIVODSHIPS	Ogółem Total	W tym Of which					
		przedstawiciele władz publicznych, wyżsi urzędnicy i kierownicy managers	specjaliści professionals	technicy i inny średni personel technicians and associate professionals	pracownicy biurowi clerical support workers	rolnicy, ogrodnicy, leśnicy i rybacy skilled agricultural, forestry and fishery workers	robotnicy przemysłowi i rzemieślnicy craft and related trades workers

RADNI RAD GMIN^b
COUNCILLORS OF GMINA COUNCILS^b

POLSKA POLAND	37775	2606	7930	4927	2690	9598	2611
Dolnośląskie	2657	233	652	404	237	411	176
Kujawsko-pomorskie	2157	130	475	227	141	772	99
Lubelskie	3190	155	493	312	201	1247	198
Lubuskie	1260	93	307	204	112	164	85
Łódzkie	2705	166	454	320	182	857	155
Małopolskie	2860	184	610	421	216	481	307
Mazowieckie	4803	302	819	466	350	1640	268
Opolskie	1120	115	255	198	87	172	83
Podkarpackie	2435	180	504	399	197	388	228
Podlaskie	1764	90	268	146	96	840	52
Pomorskie	1879	141	457	203	142	384	123
Śląskie	2346	226	692	452	141	176	256
Świętokrzyskie	1578	77	301	230	106	432	134
Warmińsko-mazurskie	1793	135	391	243	131	450	83
Wielkopolskie	3487	259	788	432	220	930	252
Zachodniopomorskie	1741	120	464	270	131	254	112

RADNI RAD MIAST W MIASTACH NA PRAWACH POWIATU^c
COUNCILLORS OF CITY COUNCILS IN CITIES WITH POWIAT STATUS^c

POLSKA POLAND	2108	443	1076	191	151	5	18
Dolnośląskie	85	16	41	8	13	1	—
Kujawsko-pomorskie	104	22	42	14	10	—	1
Lubelskie	100	33	35	5	13	—	2
Lubuskie	50	15	32	2	—	—	—
Łódzkie	87	19	47	10	1	—	—
Małopolskie	91	18	55	8	1	—	1
Mazowieckie	568	101	300	36	55	—	3
Opolskie	25	13	9	—	—	—	—
Podkarpackie	90	19	44	7	4	2	2
Podlaskie	74	26	43	4	—	—	1
Pomorskie	105	23	44	1	19	—	—
Śląskie	469	78	246	76	15	1	7
Świętokrzyskie	25	10	14	1	—	—	—
Warmińsko-mazurskie	50	7	19	4	10	1	1
Wielkopolskie	108	17	64	11	6	—	—
Zachodniopomorskie	77	26	41	4	4	—	—

^a Patrz uwagi ogólne, ust. 5 na str. 229; emeryci i renciści ujmowani są według zawodu wykonywanego przed przejściem na emeryturę lub rentę. ^b Bez radnych rad miast w miastach na prawach powiatu. ^c Łącznie z radnymi rad dzielnic m.st. Warszawy.

^a See general notes, item 5 on page 229; retirees and pensioners are classified by performed occupation before taking retirement. ^b Excluding councillors of city councils in cities with powiat status. ^c Including councillors of the Capital City Warszawa district councils.

TABL. 4 (34). RADNI ORGANÓW JEDNOSTEK SAMORZĄDU TERYTORIALNEGO
WEDŁUG GRUP ZAWODÓW^a W 2011 R. (dok.)

Stan w dniu 31 XII

COUNCILLORS OF ORGANS OF LOCAL SELF-GOVERNMENT ENTITIES
BY OCCUPATIONAL GROUPS^a IN 2011 (cont.)

As of 31 XII

WOJEWÓDZTWA VOIVODSHIPS	Ogółem Total	W tym Of which					
		przedstawiciele władz publicznych, wyżsi urzędnicy i kierownicy managers	specjaliści professionals	technicy i inny średni personel technicians and associate professionals	pracownicy biurowi clerical support workers	rolnicy, ogrodnicy, leśnicy i rybacy skilled agricultural, forestry and fishery workers	robotnicy przemysłowi i rzemieślnicy craft and related trades workers

RADNI RAD POWIATÓW
COUNCILLORS OF POWIAT COUNCILS

POLSKA POLAND . .	6284	2624	1923	396	427	422	49
Dolnośląskie	520	246	153	26	27	21	4
Kujawsko-pomorskie	361	138	113	20	25	36	4
Lubelskie	408	178	88	32	30	44	3
Lubuskie	218	96	56	14	21	11	3
Łódzkie	422	164	136	25	33	33	7
Małopolskie	447	158	161	27	37	17	3
Mazowieckie	740	289	240	40	59	69	1
Opolskie	221	119	64	13	11	8	—
Podkarpackie	431	165	148	34	24	15	6
Podlaskie	250	93	55	17	31	25	1
Pomorskie	328	147	98	24	22	11	—
Śląskie	396	158	155	31	19	14	3
Świętokrzyskie	260	114	82	14	17	19	3
Warmińsko-mazurskie	343	151	96	29	17	27	1
Wielkopolskie	611	249	186	39	39	52	7
Zachodniopomorskie	328	159	92	11	15	20	3

RADNI SEJMIKÓW WOJEWÓDZTW
COUNCILLORS OF VOIVODSHIP REGIONAL COUNCILS

POLSKA POLAND . .	560	321	198	9	7	15	2
Dolnośląskie	36	16	19	1	—	—	—
Kujawsko-pomorskie	33	18	11	4	—	—	—
Lubelskie	33	22	9	—	—	2	—
Lubuskie	30	18	7	1	—	4	—
Łódzkie	36	27	7	—	—	—	—
Małopolskie	39	29	8	—	—	2	—
Mazowieckie	51	25	24	—	—	2	—
Opolskie	30	22	7	—	—	—	—
Podkarpackie	33	21	11	—	—	1	—
Podlaskie	30	15	11	—	1	1	—
Pomorskie	33	15	14	1	1	1	1
Śląskie	47	4	40	2	—	—	1
Świętokrzyskie	30	26	3	—	—	—	—
Warmińsko-mazurskie	30	17	7	—	4	1	—
Wielkopolskie	39	26	11	—	1	—	—
Zachodniopomorskie	30	20	9	—	—	1	—

^a Patrz uwagi ogólne, ust. 5 na str. 229; emeryci i renciści ujmowani są według zawodu wykonywanego przed przejściem na emeryturę lub rentę.

^a See general notes, item 5 on page 229; retirees and pensioners are classified by performed occupation before taking retirement.

Administracja publiczna

Public administration

TABL. 5 (35). ZATRUDNIENIE I WYNAGRODZENIA W ADMINISTRACJI PUBLICZNEJ
W 2011 R.

PAID EMPLOYMENT AND WAGES AND SALARIES IN THE PUBLIC ADMINISTRATION
IN 2011

WOJEWÓDZTWA VOIVODSHIPS	Admi- nistracja publicz- na <i>Public adminis- tration</i>	W tym <i>Of which</i>							
		admi- nistracja państwo- wa <i>state adminis- tration</i>	administracja samorządu terytorialnego <i>local self-government administration</i>					z liczby ogółem — bez zatrudnionych przy pracach interwencyjnych i robotach publicznych <i>of the grand total — excluding persons employed in intervention and public works</i>	
			ogółem <i>grand total</i>	gminy i miasta na pra- wach powiatu <i>gminas and cities with powiat status</i>	powiaty <i>powiats</i>	woje- wództwa <i>voivod- ships</i>			
							razem <i>total</i>	gminy i miasta na pra- wach powiatu <i>gminas and cities with powiat status</i>	powiaty <i>powiats</i>

PRZECIĘTNE ZATRUDNIENIE AVERAGE PAID EMPLOYMENT

POLSKA POLAND	430268	182167	247105	164513	58189	24403	235061	153690	57006	24365
Dolnośląskie	29879	10509	19296	12673	4806	1817	18531	11951	4763	1817
Kujawsko-pomorskie	20612	6686	13872	9377	3172	1323	12580	8170	3087	1323
Lubelskie	22915	7736	15123	9577	3784	1762	14448	8946	3741	1761
Lubuskie	11701	4236	7421	4597	1757	1067	6957	4178	1713	1066
Łódzkie	26078	8804	17199	11460	4122	1617	16247	10601	4029	1617
Małopolskie	29412	10501	18829	12308	4589	1932	18171	11721	4518	1932
Mazowieckie	101153	67366 ^a	33648	24074	6766	2808	32088	22737	6572	2779
Opolskie	10358	3422	6913	4121	1769	1023	6627	3859	1745	1023
Podkarpackie	21306	7244	14010	8944	3672	1394	13020	8074	3555	1391
Podlaskie	13441	5152	8252	5274	1891	1087	7857	4943	1829	1085
Pomorskie	22352	8914	13391	9074	2973	1344	12877	8599	2934	1344
Śląskie	38860	13354	25399	18637	5102	1660	25153	18426	5069	1658
Świętokrzyskie	13301	3704	9568	6109	2495	964	8662	5321	2377	964
Warmińsko-mazurskie	16581	5532	11003	6677	2878	1448	10044	5806	2790	1448
Wielkopolskie	32337	11642	20605	13402	5440	1763	20094	12944	5387	1763
Zachodniopomorskie	19982	7365	12576	8209	2973	1394	11705	7414	2897	1394

^a W tym 42,4% stanowią zatrudnieni w instytucjach naczelnych i centralnych oraz jednostkach służby zagranicznej.

^a Of which 42,4% constitutes employment in principle and central institutions and foreign service institutions.

TABL. 5 (35). ZATRUDNIENIE I WYNAGRODZENIA W ADMINISTRACJI PUBLICZNEJ
W 2011 R. (dok.)PAID EMPLOYMENT AND WAGES AND SALARIES IN THE PUBLIC ADMINISTRATION
IN 2011 (cont.)

WOJEWÓDZTWA VOIVODSHIPS	Admi- nistracja publicz- na Public adminis- tration	W tym <i>Of which</i>							
		admi- nistracja państwo- wa state adminis- tration	administracja samorządu terytorialnego <i>local self-government administration</i>					z liczby ogółem — bez zatrudnionych przy pracach interwencyjnych i robotach publicznych <i>of the grand total — excluding persons employed in intervention and public works</i>	
			ogółem <i>grand total</i>	gminy i miasta na pra- wach powiatu <i>gminas and cities with powiat status</i>	powiaty <i>powiats</i>	woje- wództwa <i>voivod- ships</i>			
							razem <i>total</i>	gminy i miasta na pra- wach powiatu <i>gminas and cities with powiat status</i>	powiaty <i>powiats</i>

PRZECIĘTNE MIESIĘCZNE WYNAGRODZENIA BRUTTO^b w zł
AVERAGE MONTHLY GROSS WAGES AND SALARIES^b in zł

POLSKA POLAND	4194,81	4696,41	3821,67	3881,62	3390,43	4445,98	3941,31	4050,79	3428,40	4450,92
Dolnośląskie	4106,10	4246,69	4022,39	4161,94	3398,25	4699,89	4124,29	4319,75	3414,30	4699,89
Kujawsko-pomorskie	3693,28	4117,48	3477,07	3479,92	3294,34	3895,60	3679,54	3772,62	3340,74	3895,60
Lubelskie	3796,69	4357,85	3500,09	3547,43	3196,60	3892,99	3590,06	3686,65	3215,82	3894,55
Lubuskie	3881,12	4199,71	3690,74	3728,14	3300,46	4169,63	3841,49	3959,64	3347,66	4172,60
Łódzkie	3672,13	4148,47	3416,89	3422,84	3027,39	4367,60	3530,66	3580,55	3063,51	4367,60
Małopolskie	3973,87	4220,49	3825,55	3934,32	3337,33	4290,21	3912,69	4061,04	3366,40	4290,21
Mazowieckie	5174,06	5505,34	4529,85	4628,15	3735,43	5602,08	4677,90	4813,58	3798,19	5648,88
Opolskie	3949,78	4096,07	3871,31	3942,86	3447,45	4316,05	3978,51	4116,79	3474,84	4316,05
Podkarpackie	3762,26	4150,47	3551,00	3491,35	3403,69	4324,25	3705,16	3704,23	3462,94	4329,59
Podlaskie	3889,93	4329,89	3603,39	3572,61	3433,13	4046,05	3707,45	3711,46	3493,48	4050,18
Pomorskie	4043,51	4223,17	3915,74	4009,68	3366,74	4495,97	4012,73	4150,62	3387,22	4495,97
Śląskie	4035,75	4407,76	3831,58	3932,09	3276,63	4408,80	3854,26	3959,94	3287,98	4411,16
Świętokrzyskie . . .	3724,53	4041,95	3593,77	3516,90	3460,29	4430,98	3817,45	3820,73	3563,14	4426,38
Warmińsko-mazurskie	3757,97	4200,58	3524,82	3505,73	3421,35	3818,49	3725,08	3819,12	3480,92	3818,49
Wielkopolskie	3976,29	4248,82	3814,24	3845,85	3485,93	4586,99	3872,39	3928,70	3503,24	4586,99
Zachodniopomorskie	3946,45	4263,69	3753,35	3727,31	3458,69	4537,80	3923,56	3970,39	3508,17	4537,80

^b Patrz uwagi ogólne, ust. 2 na str. 332.^b See general notes, item 2 on page 332.

DZIAŁ III WYMIAR SPRAWIEDLIWOŚCI

CHAPTER III JUSTICE

Uwagi ogólne

1. W Roczniku prezentowane są dane statystyczne:

- o przestępstwach stwierdzonych w zakończonych postępowaniach przygotowawczych, na podstawie systemu statystyki kryminalnej Komendy Głównej Policji prowadzonego w porozumieniu z Ministerstwem Sprawiedliwości,
- o orzeczeniach sądów powszechnych, na podstawie statystyki Ministerstwa Sprawiedliwości.

2. Pojęcie „wymiar sprawiedliwości” w odniesieniu do źródeł prezentowania informacji statystycznych obejmuje dane dotyczące Sądu Najwyższego, Naczelnego Sądu Administracyjnego, sądów powszechnych (apelacyjnych, okręgowych i rejonowych, przy których działały kolegia do spraw wykroczeń), sądów wojskowych, jednostek organizacyjnych prokuratury, więziennictwa i notariatu.

3. **Przestępstwo stwierdzone** jest to zdarzenie, co do którego w zakończonym postępowaniu przygotowawczym potwierdzono, że jest przestępstwem. Przestępstwo — zgodnie z Kodeksem karnym z 1997 r. obowiązującym od 1 IX 1998 r. (ustawa z dnia 6 VI 1997 r., Dz. U. Nr 88, poz. 553, z późniejszymi zmianami) — jest to zbrodnia lub występki ścigany z oskarżenia publicznego lub z oskarżenia prywatnego objęty oskarżeniem prokuratora, a nadto każdy występki skarbowy, których charakter jako przestępstwa został potwierdzony w wyniku postępowania przygotowawczego.

Informacje o przestępstwach stwierdzonych i wskaźnikach wykrywalności sprawców przestępstw opracowano na podstawie policyjnych systemów informacyjnych uzupełnianych informacjami o śledztwach własnych prowadzonych w prokuraturach i o postępowaniach wobec nieletnich w sądach rodzinnych.

4. Dane o przestępstwach stwierdzonych opracowano według klasyfikacji Kodeksu karnego z 1997 r. i Kodeksu karnego skarbowego obowiązującego od 17 X 1999 r. (ustawa z dnia 10 IX 1999 r., jednolity tekst Dz. U. 2007 Nr 111, poz. 765, z późniejszymi zmianami) lub innych ustaw szczególnych.

5. **Wskaźnik wykrywalności sprawców przestępstw** jest to stosunek liczby przestępstw wykrytych w danym roku (łącznie z wykrytymi

General notes

1. *In the Yearbook, statistical data are presented:*

- *concerning ascertained crimes in completed preparatory proceedings, on the basis of the criminal statistics system of the National Police Headquarters conducted in cooperation with the Ministry of Justice,*
- *concerning adjudications of common courts, on the basis of statistics of the Ministry of Justice.*

2. *In regard to presenting statistical information, the term "Justice" refers to data concerning the Supreme Court, Supreme Administrative Court, common courts (appeal, regional and district courts, in which misdemeanour boards functioned), military courts, organizational entities of public prosecutor's office, the prison system and notarial services.*

3. *An ascertained crime is an event, which after the completion of preparatory proceedings was confirmed as a crime. In connection with the Criminal Code of 1997, valid since 1 IX 1998 (the law dated 6 VI 1997, Journal of Laws No. 88, item 553, with later amendments) crime is a felony or misdemeanour prosecuted upon by public accusation or private accusation by a prosecutor, moreover every revenue related misdemeanour, the character of which was confirmed as a crime as a result of preparatory proceedings.*

Information regarding ascertained crimes and rates of detectability of delinquents in ascertained crimes has been prepared on the basis of police information system supplemented with information on investigations conducted by the public prosecutor's offices and on juvenile proceedings in family courts.

4. *Data concerning ascertained crimes have been prepared in accordance with the classification of the Criminal Code of 1997, the Penal Fiscal Code valid since 17 X 1999 (the law dated 10 IX 1999, uniform text Journal of Laws 2007 No. 111, item 765, with later amendments) or other specific laws.*

5. *The rate of detectability of delinquents is the relation of the number of detected crimes in a given year (including those detected after*

po podjęciu z umorzenia) do liczby przestępstw stwierdzonych w danym roku, powiększonej o liczbę przestępstw stwierdzonych w podjętych postępowaniach, a umorzonych w latach poprzednich z powodu niewykrycia sprawców.

6. Wpływ spraw do sądów oznacza liczbę spraw, które zostały wniesione do sądów powszechnych w celu rozpatrzenia w postępowaniu sądowym.

W ramach struktury organizacyjnej sądownictwa powszechnego działają sądy apelacyjne, okręgowe i rejonowe. W dniu 31 XII 2011 r. działało 11 sądów apelacyjnych, 45 sądów okręgowych i 320 sądów rejonowych.

7. Sądy apelacyjne rozpatrują sprawy odwoławcze od orzeczeń wydanych w pierwszej instancji przez sądy okręgowe. Do sądu apelacyjnego wpływają sprawy z kilku sądów okręgowych (od 2 do 6), objętych obszarem jego właściwości.

8. Sądy okręgowe rozpatrują w pierwszej instancji sprawy, gdy ustawa tak stanowi oraz w drugiej instancji — odwołania od orzeczeń sądów rejonowych.

Nie wszystkie sądy okręgowe rozpoznają sprawy gospodarcze. Z tego względu w niektórych polach tablicy 4 (39) znaki „x” oznaczają, że dany sąd okręgowy nie jest właściwy do rozpatrywania tego rodzaju spraw, mimo ich występowania; przedmiotowe sprawy rozpatruje sąd okręgowy określony w przepisach rozporządzenia ministra sprawiedliwości.

9. Sprawą załatwioną jest sprawa, w której wydano wyrok, postanowienie lub połączono ją z inną sprawą albo przekazano do innego rodzaju sądu lub organu.

W przypadku występowania w sprawie kilku osób uważa się ją za załatwioną, gdy dotyczy to wszystkich osób występujących w sprawie.

Zgodnie ze zmianami w zasadach rejestracji spraw w sądach powszechnych, wprowadzonymi zarządzeniem Ministra Sprawiedliwości z dnia 12 XII 2003 r. w sprawie organizacji i zakresu działania sekretariatów sądowych oraz innych działów administracji sądowej (Dz. Urz. Ministerstwa Sprawiedliwości z dnia 31 XII 2003 r.), z późniejszymi zmianami, sprawy zawieszone od dnia 1 I 2004 r. nie są już oznaczone (zakreślone) jako załatwione w sposób formalny.

Liczba spraw do załatwienia (w Sądzie Najwyższym — do rozstrzygnięcia) jest sumą spraw niezakończonych w latach poprzednich i spraw, które wpłynęły w danym roku.

10. Sprawy rodzinne obejmują postępowanie:

- 1) z zakresu prawa rodzinnego i opiekuńczego;
- 2) dotyczące nałożenia na alkoholików obowiązku poddania się leczeniu odwykowemu;

resumption following discontinuance) to the total number of crimes ascertained in a given year, plus the number of crimes recorded in commenced proceedings and discontinued in previous years due to undetected delinquents.

6. Incoming cases are the number of cases that were filed in common courts for consideration in a court proceedings.

Appeal, regional and district courts function within the framework of the organizational structure of common courts. On 31 XII 2011, there were 11 appeal courts, 45 regional courts and 320 district courts.

7. Appeal courts consider cases in which the verdicts issued by regional courts of first instance are appealed. An appeal court considers cases from several regional courts (from 2 to 6) within its jurisdiction.

8. Regional courts consider cases relegated by the law in the first instance and appeals of regional court verdicts in the second instance.

Not all regional courts try commercial cases. Therefore, in some fields of table 4 (39), the "x" indicates that the given regional court does not hear this type of cases, despite the appearance of such cases; objective cases are heard by the regional court defined in the regulations of the Minister of Justice.

9. A resolved case is a case with regard to which a sentence or order has been issued or combined with another case, or which has been transferred to a different kind of court or authority.

A case that involves a number of persons is considered resolved when this applies to all the persons.

According to changes to the rules of registering cases in common courts, introduced by the decree of the Minister of Justice, dated 12 XII 2003 on organization and scope of activities of court secretariats and other departments of court administration (Official Gazette of the Ministry of Justice, dated 31 XII 2003), with later amendments cases suspended since 1 I 2004 are no longer marked as formally finished.

The number of pending cases (in the Supreme Court — cases waiting for decision) is the sum of all unresolved cases from previous years and cases that were brought in the given year.

10. Family cases include the following proceedings:

- 1) family and guardianship law;
- 2) regarding enforcement of compulsory treatment of alcoholics;

- 3) wobec nieletnich w zakresie:
- a) zapobiegania i zwalczania demoralizacji w stosunku do osób, które nie ukończyły 18 lat,
 - b) postępowania w sprawach o czyny karalne w stosunku do osób, które dopuściły się takiego czynu po ukończeniu 13 lat, ale przed ukończeniem 17 lat,
 - c) wykonywania środków wychowawczych lub poprawczych w stosunku do osób, względem których środki te zostały orzeczone, nie dłużej jednak niż do ukończenia przez te osoby 21 lat;
- 4) w związku z leczeniem narkomanów;
- 5) w sprawie kontroli umieszczania w zakładach lecznictwa psychiatrycznego.

Tryb postępowania wobec nieletnich przed sądem (pkt 3a i 3b) wynika z ustawy z dnia 26 X 1982 r. o postępowaniu w sprawach nieletnich (jednolity tekst Dz. U. 2010 Nr 33, poz. 178, z późniejszymi zmianami).

11. Dorośli skazani są to osoby, które w chwili popełnienia przestępstwa miały ukończone 17 lat.

12. Rejestry sądowe prowadzone są na podstawie ustaw i przepisów wykonawczych. Stany rejestrów określają liczbę podmiotów zarejestrowanych w określonym dniu. W przypadku publikowanych danych — w dniu 31 XII 2011 r.

Sprawy rejestrowe prowadzone są w sądach rejonowych — wydziałach gospodarczych i Krajowym Rejestrze Sądowym (sądach rejestrowych).

3) *with respect to juveniles concerning:*

- a) *prevention and counteraction the demoralization of persons under the age of 18,*
- b) *proceedings in cases concerning punishable acts committed by persons aged 13—16,*
- c) *execution of educational and corrective measures concerning persons with regard to whom such measures have been adjudicated, but not longer than until the age of 21;*

4) *compulsory treatment of drug addicts;*

5) *supervising the placement of an individual in a psychiatric treatment facility.*

Court proceedings against juveniles (points 3a and 3b) are based on the Law on Proceedings Involving Juveniles, dated 26 X 1982 (uniform text Journal of Laws 2010 No. 33, item 178, with later amendments).

11. Adults convicts are persons who at the time of committing crime were at least 17 years old.

12. Court registers are kept on the basis of laws and executive regulations. Registers contain the number of entities registered on a given day. In the case of data published — on 31 XII 2011.

Registration cases are held in the commercial departments of district courts and in the National Judicial Register (registration courts).

TABL. 1 (36). PRZESTĘPSTWA STWIERDZONE PRZEZ POLICJĘ I PROKURATURĘ
W ZAKOŃCZONYCH POSTĘPOWANIACH PRZYGOTOWAWCZYCH W 2011 R.
*ASCERTAINED CRIMES BY THE POLICE AND PROSECUTOR'S OFFICE
IN COMPLETED PREPARATORY PROCEEDINGS IN 2011*

WOJEWÓDZTWA VOIVODSHIPS	Ogółem Total	Na 10 tys. ludności Per 10 thous. population	Z liczby ogółem Of total			
			miasta urban areas	wieś rural areas	przestępstwa o charakterze type of crime	
					kryminalnym criminal	gospodarczym economic
POLSKA POLAND . .	1159554	301	899767	259787	794102	151655
Dolnośląskie	113332	389	95691	17641	83504	11816
Kujawsko-pomorskie	59130	282	44710	14420	38488	8908
Lubelskie	51471	237	32676	18795	32307	5614
Lubuskie	41065	401	31580	9485	25236	6660
Łódzkie	73919	291	57862	16057	50782	8345
Małopolskie	98443	295	75771	22672	72693	11378
Mazowieckie	142551	270	107839	34712	102858	12964
Opolskie	31355	309	22878	8477	19433	5149
Podkarpackie	38790	182	23063	15727	24138	3820
Podlaskie	25588	213	18464	7124	16387	2451
Pomorskie	74488	327	59817	14671	48598	15794
Śląskie	172073	372	156120	15953	123660	27321
Świętokrzyskie	34321	268	22320	12001	17453	7820
Warmińsko-mazurskie	39193	270	26972	12221	26618	4465
Wielkopolskie	101372	294	76496	24876	68017	13501
Zachodniopomorskie	62463	363	47508	14955	43930	5649

Źródło: dane Komendy Głównej Policji.

Source: data of the National Police Headquarters.

TABL. 2 (37). WSKAŹNIKI WYKRYWALNOŚCI SPRAWCÓW PRZESTĘPSTW STWIERDZONYCH PRZEZ POLICJĘ I PROKURATURĘ W 2011 R.

RATES OF DETECTABILITY OF DELINQUENTS IN ASCERTAINED CRIMES
BY THE POLICE AND PROSECUTOR'S OFFICE IN 2011

WOJEWÓDZTWA VOIVODSHIPS	Ogółem Total	W tym rodzaje przestępstw przeciwko Of which type of crime against						
		życiu i zdrowiu life and health	bezpie- czeństwu powszech- nemu i bezpie- czeństwu w komu- nikacji public safety and safety in transport	wolności, wolności sumienia i wyznania freedom, freedom of cons- cience and religion	wolności seksualnej i obyczaj- ności sexual freedom and morals	rodzinie i opiece family and guardian- ship	czci i nie- tykalności cielesnej good name and per- sonal integrity	mieniu property
		w % in %						
POLSKA POLAND	68,7	87,4	99,1	94,5	93,4	100,0	96,7	46,8
Dolnośląskie	68,1	88,8	99,0	95,3	82,5	100,0	98,7	48,5
Kujawsko-pomorskie	70,2	88,5	99,2	94,1	86,7	99,9	96,1	50,2
Lubelskie	73,9	89,7	99,5	94,8	91,2	100,0	92,5	52,3
Lubuskie	77,7	88,7	99,4	97,0	91,3	99,8	97,0	57,3
Łódzkie	65,8	81,4	98,5	94,7	81,6	100,0	97,1	38,4
Małopolskie	68,1	84,3	98,9	93,6	89,0	100,0	98,3	49,1
Mazowieckie	61,1	87,2	98,9	90,3	81,4	100,0	88,4	37,4
Opolskie	73,5	85,6	98,8	95,7	90,1	100,0	94,1	52,9
Podkarpackie	73,8	85,3	99,6	94,9	92,4	100,0	88,1	50,3
Podlaskie	70,3	86,9	99,4	96,7	93,6	99,9	94,3	44,3
Pomorskie	65,4	87,1	98,9	91,3	100,0	100,0	93,8	46,1
Śląskie	64,4	86,6	98,4	95,1	82,7	100,0	99,1	43,4
Świętokrzyskie	79,9	86,7	98,9	91,8	78,4	100,0	71,6	55,7
Warmińsko-mazurskie	72,1	88,7	98,9	95,2	90,6	100,0	85,6	53,8
Wielkopolskie	75,2	93,0	99,5	95,8	94,7	100,0	98,6	52,5
Zachodniopomorskie	71,1	89,9	99,5	96,2	98,0	100,0	96,3	49,5

Źródło: dane Komendy Głównej Policji.

Source: data of the National Police Headquarters.

TABL. 3 (38). **PRZESTĘPSTWA STWIERDZONE PRZEZ POLICJĘ I PROKURATURĘ W ZAKOŃCZO WEDŁUG WYBRANYCH RODZAJÓW PRZESTĘPSTW W 2011 R.**
ASCERTAINED CRIMES BY THE POLICE AND PROSECUTOR'S OFFICE IN COMPLETED

Lp. No.	WOJEWÓDZTWA VOIVODSHIPS	Przeciwko życiu i zdrowiu <i>Against life and health</i>			Przeciwko bezpiec nemu i bezpieczeń <i>Against public in tra</i>
		ogółem <i>total</i>	w tym <i>of which</i>		ogółem <i>total</i>
			zabójstwo <i>homicide</i>	uszczerbek na zdrowiu, udział w bójce lub pobiciu <i>damage to health, participation in violence or assault</i>	
1	POLSKA <i>POLAND</i>	31383	662	28455	165624
2	Dolnośląskie	2889	61	2527	14120
3	Kujawsko-pomorskie	1408	33	1286	9058
4	Lubelskie	1541	48	1360	10856
5	Lubuskie	1174	29	1065	6774
6	Łódzkie	1916	58	1740	11590
7	Małopolskie	2028	40	1812	9279
8	Mazowieckie	3512	100	3081	21364
9	Opolskie	791	10	742	5613
10	Podkarpackie	1228	14	1117	8723
11	Podlaskie	1005	14	931	5593
12	Pomorskie	1881	40	1754	8186
13	Śląskie	5728	86	5253	14824
14	Świętokrzyskie	842	29	774	7430
15	Warmińsko-mazurskie	1471	21	1363	6518
16	Wielkopolskie	2336	42	2159	15940
17	Zachodniopomorskie	1633	37	1491	9756

Źródło: dane Komendy Głównej Policji.

Source: data of the National Police Headquarters.

NYCH POSTĘPOWANIACH PRZYGOTOWAWCZYCH

PREPARATORY PROCEEDINGS BY SELECTED TYPE OF CRIME IN 2011

zeistwu powszech- stwu w komunikacji <i>safety and safety</i> <i>nsport</i>	Przeciwko wolności, wolności sumienia i wyznania <i>Against freedom, freedom of conscience and religion</i>	Przeciwko wolności seksualnej i obyczajności <i>Against sexual freedom and morals</i>		Przeciwko rodzinie i opiece <i>Against family and guardianship</i>	Przeciwko mieniu <i>Against property</i>	Lp. No.
w tym drogowe <i>of which traffic</i>		ogółem <i>total</i>	w tym zgwalcenie <i>of which rape</i>			
164572	36739	5923	1498	37998	618648	1
13984	4110	321	118	2803	65060	2
9020	1782	218	78	1612	32117	3
10815	1590	225	100	3132	23814	4
6733	1660	282	70	1227	19106	5
11506	2388	211	96	3197	37608	6
9220	3245	443	136	2422	55296	7
21295	3541	488	218	4700	80651	8
5565	1154	111	38	1055	16039	9
8699	1143	275	56	1337	18406	10
5577	751	92	28	786	12393	11
8117	1654	247	90	1524	43433	12
14682	6397	601	157	6911	99884	13
7363	719	93	45	1230	13394	14
6423	1339	253	76	1485	21109	15
15867	3029	356	115	3460	48099	16
9706	2237	1707	77	1117	32239	17

TABL. 4 (39). WPŁYW SPRAW DO SĄDÓW POWSZECHNYCH W 2011 R.
INCOMING CASES IN COMMON COURTS IN 2011

Lp. No.	WOJEWÓDZTWA VOIVODSHIPS OKRĘGI SĄDÓW OKRĘGOWYCH DISTRICTS OF REGIONAL COURTS	Sądy rejonowe District courts						
		ogółem grand total	w tym of which					gospo- darcze ^b commercial law ^b
			karne z aktami oskarżenia criminal with bills of indict- ment	o wykro- czenia z wnio- sami o ukaranie concerning petty offences with mo- tions for punish- ment	pozostałe karne i o wykro- czenia ^a other crim- inal and concerning petty of- fences ^a	cywilne civil		
						razem total	w tym wieczysto- księgowe ^c of which involving real estate registry ^c	
1	POLSKA POLAND	12647012	472768	506835	1223021	7761352	3197808	653737
2	Dolnośląskie Okręgi: Districts:	909680	41836	34049	99019	508869	254972	41720
3	jeleniogórski	137130	7809	5994	16822	83133	42261	3500
4	legnicki	162215	8192	7724	18575	94571	45213	5135
5	świdnicki	209174	9898	7266	16895	122883	55712	8213
6	wrocławski	401161	15937	13065	46727	208282	111786	24872
7	Kujawsko-pomorskie Okręgi: Districts:	565760	25592	26081	70547	314848	157817	19367
8	bydgoski	280790	12658	13018	38104	157133	74867	10017
9	toruński	187397	7420	8581	23340	100429	51119	7252
10	włocławski	97573	5514	4482	9103	57286	31831	2098
11	Lubelskie Okręgi: Districts:	2453299	32687	24212	80661	1964566	174490	255469
12	lubelski	2311333	25123	19191	58295	1872600	126748	253438
13	zamojski	141966	7564	5021	22366	91966	47742	2031
14	Lubuskie Okręgi: Districts:	321503	18841	17623	42899	170020	86649	10213
15	gorzowski	116413	6963	5305	15593	68078	35559	4076
16	zielonogórski	205090	11878	12318	27306	101942	51090	6137
17	Łódzkie Okręgi: Districts:	656328	30281	28608	89031	367894	187561	23602
18	łódzki	417693	16360	19508	44049	227883	106013	17143
19	piotrkowski	131874	7845	6193	23862	75184	42086	3722
20	sieradzki	106761	6076	2907	21120	64827	39462	2737
21	Małopolskie Okręgi: Districts:	806289	28789	40330	79940	475484	278200	32642
22	krakowski	561298	17405	28787	53971	316269	171007	24141
23	nowosądecki	136491	6253	6580	13532	89991	61575	4193
24	tarnowski	108500	5131	4963	12437	69224	45618	4308
25	Mazowieckie Okręgi: Districts:	1556672	62668	87320	149694	896320	472357	72480
26	warszawski	750307	20075	39680	53090	403901	217125	46343
27	warszawsko-praski	249513	11926	15767	26895	150694	51100	10556
28	ostrołęcki	96962	5823	5103	11447	60821	36289	3145
29	płocki	184341	9042	9408	22771	114282	65624	4895
30	radomski	157449	9164	11034	21587	88459	51888	4667
31	siedlecki	118100	6638	6328	13904	78163	50331	2874

^a Obejmuje sprawy drugiej instancji, sprawy penitencjarne oraz sprawy, które podlegają rozpatrzeniu przez sąd w myśl rejestrowych. ^d W tym Sąd Ochrony Konkurencji i Konsumentów — 6524 i Sąd Wspólnotowych Znaków Towarowych i Wzorów

^a Including cases of the second instance, penitentiary cases as well as cases which are subject to court proceedings according cases. ^d Of which the Competition and Consumer Protection Court — 6524 and Community Trademark and Design Court — 119.

			Sądy okręgowe <i>Regional courts</i>							Lp. No.
sprawy <i>cases</i>										
			ogółem <i>total</i>	w tym <i>of which</i>						
rodzinne <i>family</i>	z zakresu prawa pracy <i>labour law</i>	z zakresu ubezpieczeń społecznych <i>related to social security law</i>		karne z aktami oskarżenia <i>criminal with bills of indict- ment</i>	pozostałe karne i o wykro- czenia ^d <i>other crim- inal and concerning petty of- fences^d</i>	cywilne ^c <i>civil^c</i>	gospo- darcze ^d <i>commercial law^d</i>	z zakresu prawa pracy <i>labour law</i>	z zakresu ubezpieczeń społecznych <i>related to social security law</i>	
1321993	96771	26359	843255	10261	354287	292053	50424	13747	122483	1
127446	8371	2756	75941	991	32958	25476	4259	1539	10718	2
18334	1200	338	10666	155	4826	3911	x	206	1568	3
26343	1323	352	10850	159	3519	3957	1286	242	1687	4
41706	1847	466	15921	225	7337	5606	305	293	2155	5
41063	4001	1600	38504	452	17276	12002	2668	798	5308	6
81378	5242	2157	47728	547	21747	14510	2095	577	8252	7
35987	2122	1225	26241	252	12623	7555	1159	262	4390	8
27389	2389	575	13436	177	4871	4471	936	187	2794	9
18002	731	357	8051	118	4253	2484	x	128	1068	10
64081	3644	1878	39762	536	18716	11516	1746	576	6672	11
51945	3094	1546	30168	458	13414	8946	1746	489	5115	12
12136	550	332	9594	78	5302	2570	x	87	1557	13
45593	3181	783	31544	471	15050	8286	369	408	6960	14
14786	1178	434	11786	197	5932	3590	x	132	1935	15
30807	2003	349	19758	274	9118	4696	369	276	5025	16
78997	6406	1661	52394	777	21813	18788	3493	1066	6457	17
58695	3218	989	34542	551	13519	12596	3493	515	3868	18
12580	2083	405	10793	149	4976	3923	x	428	1317	19
7722	1105	267	7059	77	3318	2269	x	123	1272	20
95843	5364	2087	51848	589	17836	21762	3260	782	7619	21
70377	3192	1346	35339	416	10612	15583	3260	519	4949	22
14669	828	445	7926	85	2390	3788	x	121	1542	23
10797	1344	296	8583	88	4834	2391	x	142	1128	24
143075	14891	2271	132996	1653	46839	54505	14654	2608	12737	25
49879	8790	596	66949	862	16357	29303	13320	1487	5620	26
31388	1849	438	24864	255	10149	10953	1334	417	1756	27
9672	755	196	6611	102	3239	2253	x	55	962	28
21949	1635	359	13404	176	6060	5171	x	384	1613	29
21103	1084	351	12270	149	6644	3603	x	142	1732	30
9084	778	331	8898	109	4390	3222	x	123	1054	31

innych przepisów niż prawa materialnego. *b* Bez spraw rejestrowych. *c* Łącznie ze sprawami rodzinnymi (m.in. o rozwód), bez spraw Przemysłowych — 119. *e* Łącznie ze zbiorami dokumentów (1822 sprawy).

to other regulations than substantive law. b Excluding registry cases. *c* Including family cases (among others divorces), excluding registry *e* Including collections of documents (1822 cases).

TABL. 4 (39). WPŁYW SPRAW DO SĄDÓW POWSZECHNYCH W 2011 R. (dok.)
 INCOMING CASES IN COMMON COURTS IN 2011 (cont.)

Lp. No.	WOJEWÓDZTWA VOIVODSHIPS OKRĘGI SĄDÓW OKRĘGOWYCH DISTRICTS OF REGIONAL COURTS	Sądy rejonowe <i>District courts</i>						
		ogółem <i>grand total</i>	w tym <i>of which</i>					gospo- darcze ^b <i>commercial law^b</i>
			karne z aktami oskarżenia <i>criminal with bills of indict- ment</i>	o wykro- czenia z wnio- sami o ukaranie <i>concerning petty offences with mo- tions for punish- ment</i>	pozostałe karne i o wykro- czenia ^a <i>other crim- inal and concerning petty of- fences^a</i>	cywilne <i>civil</i>		
						razem <i>total</i>	w tym wieczysto- księgowe ^c <i>of which involving real estate registry^c</i>	
1	Opolskie — okręg <i>district</i> opolski	242596	13010	9643	24107	140256	83998	8440
2	Podkarpackie Okręgi: <i>Districts:</i>	497205	21107	20830	54765	298823	195809	12569
3	krośnieński	93326	4435	5098	8485	61246	39729	2376
4	przemyski	114330	4834	4668	15632	75665	42514	1325
5	rzeszowski	193639	6984	7219	17370	109042	80093	6772
6	tarnobrzegi	95910	4854	3845	13278	52870	33473	2096
7	Podlaskie Okręgi: <i>Districts:</i>	343171	15339	18272	43842	195687	98820	9661
8	białostocki	190960	7334	9569	23943	111185	48051	6181
9	łomżyński	67265	3241	4762	7996	35097	21771	1708
10	suwalski	84946	4764	3941	11903	49405	28998	1772
11	Pomorskie Okręgi: <i>Districts:</i>	718043	25927	42236	83764	397687	210470	29635
12	gdański	575081	19124	25189	66285	322478	170322	25906
13	śląpski	142962	6803	17047	17479	75209	40148	3729
14	Śląskie Okręgi: <i>Districts:</i>	1392366	57524	54870	159584	771452	338082	57059
15	bielski	173038	6341	5210	17700	105336	56065	7278
16	częstochowski	207115	9416	12520	33782	107777	61955	5517
17	gliwicki	416224	19580	19758	42048	233714	98250	15646
18	katowicki	595989	22187	17382	66054	324625	121812	28618
19	Świętokrzyskie — okręg <i>district</i> kielecki	268077	15958	15817	36679	142635	84842	8719
20	Warmińsko-mazurskie Okręgi: <i>Districts:</i>	410840	17548	18660	51012	244244	124767	10171
21	elbląski	178701	7832	7045	22421	113538	51281	3185
22	olsztyński	232139	9716	11615	28591	130706	73486	6986
23	Wielkopolskie Okręgi: <i>Districts:</i>	951642	39329	33115	88931	570046	291317	44959
24	kaliski	152321	8300	5365	15681	92712	50564	8899
25	koniński	91407	5546	3032	9973	56406	31519	2762
26	poznański	707914	25483	24718	63277	420928	209234	33298
27	Zachodniopomorskie Okręgi: <i>Districts:</i>	553541	26332	35169	68546	302521	157657	17031
28	koszaliński	220074	9643	20047	28080	109666	61698	6048
29	szczeciński	333467	16689	15122	40466	192855	95959	10983

^a Obejmuje sprawy drugiej instancji, sprawy penitencjarne oraz sprawy, które podlegają rozpatrzeniu przez sąd w myśl rejestrowych. ^d W tym Sąd Ochrony Konkurencji i Konsumentów — 6524 i Sąd Wspólnotowych Znaków Towarowych i Wzorów

U w a g a. Ponadto do 11 sądów apelacyjnych wpłynęło spraw: karnych — 31456, cywilnych łącznie z rodzinnymi — 32386,

Ź r ó d ł o: dane Ministerstwa Sprawiedliwości.

^a Including cases of the second instance, penitentiary cases as well as cases which are subject to court proceedings according cases. ^d Of which the Competition and Consumer Protection Court — 6524 and Community Trademark and Design Court — 119.

N o t e. Moreover, 31456 criminal cases, 32386 civil cases, 6987 commercial law cases, 1042 cases involving the labour law as well as

S o u r c e: data of the Ministry of Justice.

sprawy cases			Sądy okręgowe Regional courts							Lp. No.
			w tym of which							
rodzinne family	z zakresu prawa pracy labour law	z zakresu ubezpieczeń społecznych related to social security law	ogółem total	karne z aktami oskarżenia criminal with bills of indictment	pozostałe karne i o wykro- czenia ^a other crim- inal and concerning petty of- fences ^a	cywilne ^c civil ^c	gospo- darcze ^d commercial law ^d	z zakresu prawa pracy labour law	z zakresu ubezpieczeń społecznych related to social security law	
30799	2161	728	23098	138	13038	6113	819	279	2711	1
60891	4174	1484	34432	277	14563	10537	1334	490	7231	2
10119	1175	392	9592	57	4929	2209	x	92	2305	3
11164	730	312	5607	53	2058	1903	x	91	1502	4
21904	1257	529	12901	95	5321	3905	1334	207	2039	5
17704	1012	251	6332	72	2255	2520	x	100	1385	6
39940	2675	960	30179	370	15560	8814	1156	341	3938	7
14569	867	517	16994	209	8678	5005	1156	210	1736	8
13020	1244	197	7121	57	3927	1730	x	65	1342	9
12351	564	246	6064	104	2955	2079	x	66	860	10
90156	5567	1496	55498	697	23246	19014	3094	765	8682	11
69272	4091	1161	44579	562	17476	15367	3094	640	7440	12
20884	1476	335	10919	135	5770	3647	x	125	1242	13
205442	14342	2729	102669	1501	43069	35150	6428	1960	14561	14
21102	1314	271	11582	162	5353	4088	281	148	1550	15
28067	2594	476	16031	212	7412	5223	682	338	2164	16
67176	3669	827	32033	361	14230	10706	1702	541	4493	17
89097	6765	1155	43023	766	16074	15133	3763	933	6354	18
35070	2527	899	20585	240	8436	7659	814	343	3093	19
48854	2874	1177	36074	347	19437	9859	598	547	5286	20
23125	1029	526	13599	130	7588	3892	x	115	1874	21
25729	1845	651	22475	217	11849	5967	598	432	3412	22
103386	9368	2273	65170	712	24068	24527	4224	947	10692	23
19822	1120	422	9980	104	3438	3678	x	120	2640	24
12864	604	220	5330	42	1398	2537	x	76	1277	25
70700	7644	1631	49860	566	19232	18312	4224	751	6775	26
71042	5984	1020	43337	415	17911	15537	2081	519	6874	27
35963	2750	384	14542	126	7012	5040	589	178	1597	28
35079	3234	636	28795	289	10899	10497	1492	341	5277	29

innych przepisów niż prawa materialnego. *b* Bez spraw rejestrowych. *c* Łącznie ze sprawami rodzinnymi (m.in. o rozwód), bez spraw Przemysłowych — 119. *e* Łącznie ze zbiorami dokumentów (1822 sprawy).

gospodarczych — 6987, z zakresu prawa pracy — 1042 oraz z zakresu ubezpieczenia społecznego — 21926.

to other regulations than substantive law. b Excluding registry cases. *c* Including family cases (among others divorces), excluding registry *e* Including collections of documents (1822 cases).

21926 cases involving social security were subject to proceedings in 11 appeal courts.

TABL. 5 (40). DOROŚLI SKAZANI PRAWOMOCNIE PRZEZ SĄDY POWSZECHNE ZA PRZESTĘPSTWA
ADULTS VALIDLY SENTENCED BY COMMON COURTS FOR CRIMES PROSECUTED

Lp. No.	WOJEWÓDZTWA VOIVODSHIPS	Ogółem Grand total	W tym mężczyźni Of which males	Z liczby ogółem			
				życiu i zdrowiu life and health			bezpieczeństwo w komunikacji sa in transport
				razem total	w tym of which		
					zabójstwo homicide	uszczerbek na zdrowiu, udział w bójkach lub pobiciu damage to health, participation in violence or assault	razem total
1	POLSKA ^a POLAND ^a	423464	388239	40356	467	17752	138485
2	Dolnośląskie	37630	34567	3998	43	1460	11254
3	Kujawsko-pomorskie	23049	21271	2125	34	835	7717
4	Lubelskie	25462	23569	2098	36	1071	9180
5	Lubuskie	17536	16105	1727	12	671	5939
6	Łódzkie	28059	25504	2227	38	1028	9307
7	Małopolskie	25186	23065	2401	27	1101	7936
8	Mazowieckie	55031	50258	6430	63	2242	17898
9	Opolskie	12327	11513	1132	9	561	4447
10	Podkarpackie	19062	17668	1384	8	879	7479
11	Podlaskie	12456	11613	1290	13	702	4711
12	Pomorskie	22691	20838	2180	29	951	6967
13	Śląskie	52384	46650	5045	67	2558	12761
14	Świętokrzyskie	14104	13246	1153	8	582	6271
15	Warmińsko-mazurskie	18286	16878	1684	11	914	5466
16	Wielkopolskie	35607	32824	2993	26	1238	13216
17	Zachodniopomorskie	23982	22136	2387	34	948	7902

^a Łącznie z osobami skazanymi za przestępstwa popełnione za granicą i w miejscu nieokreślonym — nieuwjętymi w podziale
Źródło: dane Ministerstwa Sprawiedliwości.

^a Including persons sentenced for crimes committed abroad and in unspecified place, not included in the division by voivodships.
Source: data of the Ministry of Justice.

PSTWA ŚCIGANE Z OSKARŻENIA PUBLICZNEGO W 2011 R.
BY PUBLIC ACCUSATION IN 2011

wybrane rodzaje przestępstw przeciwko *Of grand total selected type of crime against*

cześć unikacji fety sport	wolności, wolności sumienia i wyznania, wolności seksualnej i obyczajności <i>freedom, freedom of conscience and religion, sexual freedom and morals</i>		rodzynie i opiece <i>family and guardianship</i>		mieniu <i>property</i>				Lp. No.	
	w tym prowadzenie pojazdu na drodze przez osobę w stanie nietrzeźwym lub pod wpływem środka odurzającego <i>of which operating a motor vehicle while under the influence of alcohol or other intoxicant</i>	razem <i>total</i>	w tym zgwałcenie <i>of which rape</i>	razem <i>total</i>	w tym znęcanie się nad członkiem rodziny lub inną osobą zależną lub bezradną <i>of which cruelty to family member or to other dependent or helpless person</i>	razem <i>total</i>	w tym <i>of which</i>			
							kradzież rzeczy <i>property theft</i>	kradzież z włamaniem <i>burglary</i>		rozbój <i>robbery</i>
130285	10798	699	29491	13214	127963	42432	17874	6597	1	
10639	1102	55	2305	1015	12934	4501	1977	678	2	
7388	500	38	1177	647	7405	2265	1074	330	3	
8716	577	49	2285	1188	5991	1707	888	355	4	
5701	508	25	1043	511	4816	1587	717	198	5	
8618	636	45	2533	986	7814	2386	1012	593	6	
7354	743	45	1924	984	7601	2273	960	407	7	
16654	1202	88	3605	1544	16233	5744	1961	945	8	
4199	326	22	879	350	3544	1309	629	118	9	
6979	411	24	1141	756	4615	1431	625	186	10	
4481	253	15	646	338	3144	838	453	187	11	
6586	549	40	1164	471	7998	2777	1179	378	12	
11739	1692	93	4998	1786	19566	7044	2511	1138	13	
5999	267	23	1003	441	2778	824	398	145	14	
5169	495	41	1231	762	6082	1857	956	307	15	
12502	950	47	2691	907	9873	3216	1214	310	16	
7549	580	47	857	527	7368	2627	1270	301	17	

na województwa.

TABL. 6 (41). SPRAWY RODZINNE W 2011 R.
FAMILY CASES IN 2011

WOJEWÓDZTWA VOIVODSHIPS OKRĘGI SĄDÓW OKRĘGOWYCH DISTRICTS OF REGIONAL COURTS	Ogółem Total	Z tego załatwiono spraw Of which cases resolved						
		o rozwód divorce	o sepa- rację sepa- ration	o alimenty alimony	nieletnich ^a concerning juveniles ^a			
					w postępowaniu wyjaśniającym in investigation proceedings		na posiedzeniu lub rozprawie ^b at session or hearing ^b	
					w związku z demora- lizacją involving demoraliza- tion	w związku z czynami karalnymi involving punishable acts	w związku z demora- lizacją involving demoraliza- tion	w związku z czynami karalnymi involving punishable acts
POLSKA POLAND	411227	90484	6259	134565	41035	74609	25482	38793
Dolnośląskie	37214	8361	425	12530	2919	7629	1999	3351
Okręgi: Districts:								
jeleniogórski	6297	1388	120	2497	318	1169	276	529
legnicki	8304	1604	69	3068	667	1994	283	619
świdnicki	10648	2264	100	3257	1049	1928	907	1143
wrocławski	11965	3105	136	3708	885	2538	533	1060
Kujawsko-pomorskie	24633	5845	368	9640	1487	4393	945	1955
Okręgi: Districts:								
bydgoski	12286	2968	177	4808	686	2257	423	967
toruński	7518	1871	99	2878	532	1198	315	625
włocławski	4829	1006	92	1954	269	938	207	363
Lubelskie	20493	3865	250	7163	1828	3696	1531	2160
Okręgi: Districts:								
lubelski	15507	2910	184	5365	1384	2780	1280	1604
zamojski	4986	955	66	1798	444	916	251	556
Lubuskie	14068	2828	167	4808	1242	2862	787	1374
Okręgi: Districts:								
gorzowski	5515	1145	67	1765	607	1007	403	521
zielonogórski	8553	1683	100	3043	635	1855	384	853
Łódzkie	26141	6030	439	8391	2704	4210	1793	2574
Okręgi: Districts:								
łódzki	15684	3895	233	4842	1679	2498	1101	1436
piotrkowski	6842	1340	109	2453	639	1074	453	774
sieradzki	3615	795	97	1096	386	638	239	364
Małopolskie	24159	5658	552	7218	2590	4328	1446	2367
Okręgi: Districts:								
krakowski	16749	4046	338	4921	2050	2683	1176	1535
nowosądecki	3859	843	129	1244	279	849	143	372
tarnowski	3551	769	85	1053	261	796	127	460
Mazowieckie	48649	12458	828	14685	4192	8720	2909	4857
Okręgi: Districts:								
warszawski	14406	4686	255	3809	857	2800	692	1307
warszawsko-praski	10849	2986	158	2743	884	2260	526	1292
ostrolęcki	4357	933	97	1452	539	627	341	368
płocki	8502	1734	127	3109	787	1404	493	848
radomski	5969	1134	102	2096	630	931	530	546
siedlecki	4566	985	89	1476	495	698	327	496

^a Dane dotyczą osób. ^b Sprawy osób nieletnich załatwiane są na posiedzeniu lub rozprawie po wcześniejszym ich rozpatrzeniu w postępowaniu wyjaśniającym.

^a Data relate to persons. ^b Juvenile cases are settled at a session or hearing following their earlier consideration in explanatory proceedings.

TABL. 6 (41). SPRAWY RODZINNE W 2011 R. (dok.)
 FAMILY CASES IN 2011 (cont.)

WOJEWÓDZTWA VOIVODSHIPS OKRĘGI SĄDÓW OKRĘGOWYCH DISTRICTS OF REGIONAL COURTS	Ogółem Total	Z tego załatwiono spraw Of which cases resolved						
		o rozwód divorce	o sepa- rację sepa- ration	o alimenty alimony	nieletnich ^a concerning juveniles ^a			
					w postępowaniu wyjaśniającym in investigation proceedings		na posiedzeniu lub rozprawie ^b at session or hearing ^b	
					w związku z demora- lizacją involving demoraliza- tion	w związku z czynami karalnymi involving punishable acts	w związku z demora- lizacją involving demoraliza- tion	w związku z czynami karalnymi involving punishable acts
Opolskie — okręg district opolski	10372	2279	90	3177	1200	1977	672	977
Podkarpackie	16394	3162	326	4843	1973	3102	1238	1750
Okręgi: Districts:								
krośnieński	3748	700	68	1201	463	602	300	414
przemyski	2934	623	75	1036	187	615	125	273
rzeszowski	5783	1025	110	1388	914	1186	498	662
tarnobrzeski	3929	814	73	1218	409	699	315	401
Podlaskie	13378	2706	202	4053	1457	2651	879	1430
Okręgi: Districts:								
bialostocki	6583	1514	117	1839	660	1276	445	732
łomżyński	2919	541	45	832	437	614	164	286
suwalski	3876	651	40	1382	360	761	270	412
Pomorskie	26194	5985	328	9109	2566	4733	1463	2010
Okręgi: Districts:								
gdański	20283	4848	234	6878	2111	3544	1130	1538
ślupski	5911	1137	94	2231	455	1189	333	472
Śląskie	62383	12426	1121	18976	8700	10294	4974	5892
Okręgi: Districts:								
bielski	5574	1289	136	1786	581	875	353	554
częstochoński	7017	1646	136	2188	996	1089	426	536
gliwicki	22969	4252	439	6380	3862	3796	2049	2191
katowicki	26823	5239	410	8622	3261	4534	2146	2611
Świętokrzyskie — okręg dis- trict kielecki	10994	2397	184	3952	1195	1633	694	939
Warmińsko-mazurskie	18599	3839	216	6303	2460	2867	1486	1428
Okręgi: Districts:								
elbląski	7454	1532	104	2564	967	1199	566	522
olsztyński	11145	2307	112	3739	1493	1668	920	906
Wielkopolskie	32906	7722	516	10739	2744	6439	1481	3265
Okręgi: Districts:								
kaliski	5536	1300	146	1899	234	1331	129	497
koniński	3933	898	78	1499	145	681	121	511
poznański	23437	5524	292	7341	2365	4427	1231	2257
Zachodniopomorskie	24650	4923	247	8978	1778	5075	1185	2464
Okręgi: Districts:								
koszaliński	9545	1769	77	3478	628	1763	558	1272
szczeciński	15105	3154	170	5500	1150	3312	627	1192

^a Dane dotyczą osób. ^b Sprawy osób nieletnich załatwiane są na posiedzeniu lub rozprawie po wcześniejszym ich rozpatrzeniu w postępowaniu wyjaśniającym.

Źródło: dane Ministerstwa Sprawiedliwości.

^a Data relate to persons. ^b Juvenile cases are settled at a session or hearing following their earlier consideration in explanatory proceedings.

Source: data of the Ministry of Justice.

TABL. 7 (42). KRAJOWY REJESTR SĄDOWY W 2011 R.

Stan w dniu 31 XII

NATIONAL JUDICIAL REGISTER IN 2011

As of 31 XII

SĄDY REJESTROWE (sądy gospodarcze prowadzące Krajowy Rejestr Sądowy) REGISTRATION COURTS (commercial courts conducting National Judicial Register)	Rejestr Przedsiębiorców Register of Entrepreneurs						Rejestr Stowarzyszeń, Innych Organizacji Społecznych i Zawodowych, Fundacji i Publicznych Zakładów Opieki Zdrowotnej Register of Associations, Other Social and Professional Organizations, Foundations and Public Health Care Facilities			Rejestr Dłużni- ków Niewy- płacal- nych Register of Insol- vent Debtors
	przed- siębior- stwa państw- owe state- -owned enter- prises	przed- siębior- stwa zagra- niczne foreign enter- prises	społecz- no-za- wodowe organi- zacje rol- ników ^a profes- sional organi- zations of farmers ^a	spół- dziel- nie coope- ratives	spółki handlowe commercial companies		stowa- rzy- szenia zwykłe ^b associa- tions ^b	związki zawo- dowe trade unions	izby gospo- darcze econo- mic cham- bers	
					jawne unlimi- ted partner- ships	z ogra- niczoną odpowie- dzial- nością limited liability compa- nies				
POLSKA POLAND	101	28	466	10875	32573	188514	59886	6539	358	449822
M.st. Warszawa	27	7	51	1788	6172	59162	8733	817	146	32107
Białystok	2	—	8	309	1060	2250	1853	193	7	16635
Bielsko-Biała	—	—	27	140	645	2728	881	104	4	11808
Bydgoszcz	3	—	2	271	617	3443	1407	188	5	12122
Częstochowa	—	—	3	170	640	1996	939	101	2	8635
Gdańsk	5	3	11	572	1691	12992	3305	237	18	55260
Gliwice	6	—	12	218	1121	5313	1450	258	9	17712
Katowice	4	2	11	296	1666	10115	1837	492	16	24927
Kielce	3	—	6	268	799	2407	2192	231	7	12150
Koszalin	1	—	1	269	365	1964	932	88	5	7925
Kraków	10	5	44	782	3246	14479	5225	515	26	17914
Lublin	6	1	90	750	1526	4855	3966	368	8	21686
Łódź	5	2	27	615	2197	8295	3701	502	19	16973
Olsztyn	1	2	4	467	887	3510	2825	258	7	24382
Opole	2	1	11	363	674	3256	1799	208	4	23739
Poznań	13	2	57	1252	3254	17458	5693	509	30	48851
Rzeszów	2	1	46	523	1370	4630	3672	377	9	11346
Szczecin	6	—	3	358	904	6365	1681	158	7	10069
Toruń	1	—	16	347	720	3093	1584	194	6	10383
Wrocław	3	1	29	818	2337	15964	4585	576	17	40662
Zielona Góra	1	1	7	299	682	4239	1626	165	6	24536

^a Prowadzące działalność gospodarczą. ^b Z wyłączeniem stowarzyszeń kultury fizycznej i związków sportowych.

Uwaga. Ponadto w rejestrze znajdują się także: jednostki badawczo-rozwojowe — 46, spółki komandytowe — 8330, spółki partnerskie — 1664, towarzystwa ubezpieczeń wzajemnych — 8, fundacje — 11850, organizacje rzemieślnicze — 514, organizacje pracodawców — 388, stowarzyszenia kultury fizycznej i związków sportowych — 6288.

Źródło: dane Ministerstwa Sprawiedliwości.

^a Conducting economic activity. ^b Excluding physical education associations and sports associations.

Note. Moreover, in the registers there are also included the following entities: 46 research-development units, 8330 limited partnerships, 1664 professional partnerships, 8 mutual insurance companies, 11850 foundations, 514 craftsmen organizations, 388 employers' associations, 6288 physical education associations and sports associations.

Source: data of the Ministry of Justice.

DZIAŁ IV LUDNOŚĆ

CHAPTER IV POPULATION

Uwagi ogólne

1. Tablice działu opracowano na podstawie:

1) bilansów stanu i struktury **ludności faktycznie zamieszkalej** na terenie gminy. Bilanse ludności sporządzane są dla okresów międzyspisowych w oparciu o wyniki ostatniego spisu powszechnego, przy uwzględnieniu:

a) zmian w danym okresie spowodowanych ruchem naturalnym (urodzenia, zgonu) i migracjami ludności (zameldowania i wymeldowania na pobyt stały z innych gmin i z zagranicy), a także przesunięciami adresowymi ludności z tytułu zmian administracyjnych,

b) różnicy między liczbą osób zameldowanych na pobyt czasowy ponad 3 miesiące na terenie gminy a liczbą osób czasowo nieobecnych, uzyskiwanej z cyklicznie przeprowadzanych badań, która stanowi jednocześnie różnicę między liczbą osób zameldowanych na pobyt stały w gminie a liczbą osób faktycznie mieszkających na terenie gminy;

2) rejestrów Ministerstwa Spraw Wewnętrznych — o migracjach wewnętrznych i zagranicznych na pobyt stały (od 2006 r. źródłem tych danych jest rejestr PESEL — Powszechny Elektroniczny System Ewidencji Ludności);

3) sprawozdawczości urzędów stanu cywilnego — o zarejestrowanych małżeństwach, urodzeniach i zgonach;

4) sprawozdawczości sądów — o prawomocnie orzeczonych rozwodach.

2. Dane o ludności, a także współczynniki demograficzne oraz przeliczenia na 1 mieszkańca (1000 ludności itp.) opracowano przy przyjęciu liczby ludności zbilansowanej:

— dla lat 2000—2009 — w oparciu o wyniki Narodowego Spisu Powszechnego Ludności i Mieszkań 2002 (dla lat 2000—2002 zastosowano podział administracyjny kraju obowiązujący według stanu w dniu 31 XII 2002 r.; dla pozostałych lat — każdorazowy podział administracyjny),

— od 2010 r. — w oparciu o wyniki Narodowego Spisu Powszechnego Ludności i Mieszkań 2011 (dla lat 2010 i 2011 zastosowano podział administracyjny z dnia 31 XII 2011 r.).

3. Przez **ludność w wieku produkcyjnym** rozumie się ludność w wieku zdolności do pracy. Dla mężczyzn przyjęto wiek 18—64 lata, dla kobiet — 18—59 lat. Wśród ludności w wieku produkcyjnym wyróżnia się ludność w wieku **mobilnym**, tj. w wieku 18—44 lata i **niemobilnym**, tj. mężczyźni — 45—64 lata, kobiety — 45—59 lat. Przez **ludność w wieku nieprodukcyjnym** rozumie się ludność w wieku **przedprodukcyjnym**, tj. do 17

General notes

1. Chapter's tables were compiled on the basis of:
1) the balances of the size and structure of the **population actually living** in a gmina. Population balances are compiled for periods between censuses on the basis of the last census, taking into account:

a) changes in a given period connected with vital statistics (births, deaths) and migration of the population (registering and cancelling registration for permanent residence from other gminas and from abroad) as well as address changes of the population due to changes in the administrative division,

b) difference between the number of people registered for temporary stay above 3 months in a gmina and the number of people temporarily absent those data have been collected on the basis of surveys conducted periodically, which simultaneously makes the difference between the number of people registered for permanent residence in a gmina and the number of people actually living in the gmina;

2) the registers of the Ministry of Interior — on internal and international migration of population for permanent residence (since 2006 the source of this data is PESEL register — Common Electronic System of Population Register);

3) documentation of Civil Status Offices — regarding registered marriages, births and deaths;

4) documentation of courts — regarding legally valid decisions in actions for divorce.

2. Data about population as well as demographic rates and indicators per capita (per 1000 of population etc.) was prepared assuming the number of population balanced on:

— for 2000—2009 — the basis of results of the Population and Housing Census 2002 (for 2000—2002 there was applied the administrative division of the country obligatory as of 31 XII 2002; for remaining years — on administrative division in force at a given moment),

— since 2010 — the basis of results of the Population and Housing Census 2011 (for 2010 and 2011 was applied the administrative division of the country obligatory as of 31 XII 2011).

3. The **working age population** refers to males aged 18—64, and females aged 18—59. In this category the age groups of **mobility** (i.e. 18—44) and **non-mobility** (i.e. 45—64 for males and 45—59 for females) are distinguished. The **non-working age population** is defined as the **pre-working age population**, i.e., up to the age of 17

lat oraz w wieku poprodukcyjnym, tj. mężczyźni — 65 lat i więcej, kobiety — 60 lat i więcej.

4. **Mediana wieku** (wiek środkowy) ludności jest parametrem wyznaczającym granicę wieku, którą połowa ludności już przekroczyła, a druga połowa jeszcze nie osiągnęła.

5. **Stan cywilny faktyczny** został określony wtórnie na podstawie: stanu cywilnego prawnego, charakteru związku, w jakim żyje dana osoba, tj. w oparciu o informacje dotyczące relacji z reprezentantem gospodarstwa domowego oraz wzajemnych powiązań między osobami spisany.

Ustalono następujące kategorie faktycznego stanu cywilnego:

- kawaler/panna,
- żonaty/zamężna — w świetle prawa świeckiego lub kanonicznego i pozostający w faktycznym małżeństwie,
- partner/partnerka (prowadzący wspólne gospodarstwo domowe — bez względu na ich stan cywilny prawny),
- wdowiec/wdowa,
- rozwiedziony/rozwiedziona,
- separowany/separowana — dotyczy osób:
 - pozostających w separacji prawnej i nie tworzących związków partnerskich z innymi osobami,
 - o stanie cywilnym prawnym żonaty/zamężna — niepozostających w związku małżeńskim i nie tworzących związków partnerskich z innymi osobami.

6. **Poziom wykształcenia** ludności określa najwyższy ukończony poziom kształcenia w szkole lub szkolenia w innym trybie i formie, uznany zgodnie z obowiązującym systemem szkolnictwa. Podstawą zaliczania wykształcenia do określonego poziomu było uzyskanie świadectwo (dyplom) ukończenia odpowiedniej szkoły.

Badaniem poziomu wykształcenia objęto osoby w wieku 13 lat i więcej.

W 2011 r. zastosowano następującą klasyfikację poziomów wykształcenia: wyższe, policealne, średnie (zawodowe i ogólnokształcące), zasadnicze zawodowe, gimnazjalne, podstawowe ukończone, podstawowe nieukończone i bez wykształcenia szkolnego.

7. **Kraj urodzenia** (miejsce urodzenia) — zgodnie z międzynarodowymi zaleceniami kraj urodzenia należało podać biorąc pod uwagę granice państw aktualne w momencie spisu, a nie w momencie urodzenia osoby. Rozstrzygnięcie takie zostało przyjęte w związku z koniecznością zabezpieczenia porównywalności, a przede wszystkim niedublowania danych w skali międzynarodowej.

8. **Obywatelstwo** oznacza prawną więź pomiędzy osobą a państwem. Nie wskazuje ono na pochodzenie etniczne tej osoby i jest niezależne od jej narodowości. Osoba może mieć jedno, dwa lub kilka obywatelstw. Możliwa jest również sytuacja, że osoba nie ma żadnego obywatelstwa.

Osoba mająca obywatelstwo polskie i inne jest w Polsce traktowana zawsze jako obywatel polski — nie jest cudzoziemcem.

Cudzoziemcem jest każda osoba, która nie posiada polskiego obywatelstwa, bez względu na

and the post-working age population, i.e., 65 and more for males and 60 and more for females.

4. **Median age of population** is a parameter determining border of age, which half of population has already exceeded and second half has not reached yet.

5. **De facto marital status** of persons has been defined as derivative, based on the: legal marital status, relationships character the given person lives in, i.e. based on information in the relations with the head of the household and mutual connection between the surveyed persons.

The following categories of de facto marital status has been defined:

- single,
- married — in the light of secular or canon law and in actual status of marriage,
- cohabitant (partner) (living in the same household — irrespective of their legal marital status),
- widowed,
- divorced,
- separated — it is related to persons:
 - remaining in a legal separation and not creating relationships (cohabitations) with other persons,
 - legally married but not creating a marriage and not creating relationships (cohabitations) with other persons.

6. **Education level** of population is defined by the highest level of education completed at school or trainings in other course or form, recognized in accordance with the education system in force. The basis for recognizing education level was a certificate (diploma) obtained upon graduation of the appropriate school.

The survey of educational level encompassed persons at the age of 13 and more.

In 2011 the following classification of educational level has been used: higher, post-secondary, secondary (vocational and general), basic vocational, lower secondary, completed primary, incomplete primary and without school education.

In NSP 2011 a solution has been adopted which enables respondents to define their complex (multiple) national and ethnic identities.

7. **Country of birth** (place of birth) — in accordance with international recommendations the country of birth should be given taking into consideration the state borders that are actual at the moment of Census, and not those at the moment of person's birth. Such solution was adopted in relation to the necessity to ensure comparability, and first of all in order to avoid doubling of data on the international scale.

8. **Citizenship** is defined as a particular connection (legal bond) between a person and the State. It does not show the ethnic origin and is not depended on nationality. A person may have one, two or more additional citizenships. It is possible that a person has not any citizenship, i.e. stateless.

The person having Polish and other additional citizenship — in Poland always is a person with Polish citizenship — not an alien.

fakt posiadania lub nie obywatelstwa (obywatelstw) innych krajów.

Bezpaństwowiec to osoba nieposiadająca obywatelstwa żadnego kraju (bezpaństwowcy są zaliczani do cudzoziemców).

9. Narodowość — przynależność narodowa lub etniczna — jest deklaratywną, opartą na subiektywnym odczuciu, indywidualną cechą każdego człowieka, wyrażającą jego związek emocjonalny, kulturowy lub wynikający z pochodzenia rodziców, z określonym narodem lub wspólnotą etniczną. W spisie ludności w 2011 r. umożliwiono mieszkańcom Polski wyrażanie złożonych tożsamości narodowo-etnicznych.

10. Podziału ludności według głównego źródła utrzymania dokonano na podstawie kryterium wyłącznego lub głównego źródła dochodów — uzyskiwanego w ciągu roku (12 miesięcy) poprzedzającego moment spisu (tj. dla 2002 r. — 20 V, a dla 2011 r. — 31 III) i było ono ustalane niezależnie od stanu aktywności ekonomicznej tych osób w momencie spisów.

Ze względu na posiadane źródła utrzymania ludność dzieli się na dwie kategorie:

- **posiadających własne źródła utrzymania**, tj. osoby utrzymujące się z dochodów uzyskiwanych z pracy osobiście wykonywanej, z niezarobkowych źródeł, a także z własności lub wynajmu oraz pozostałych źródeł dochodów osobno niewymienionych,
- **utrzymywanych**, tj. osoby pozostające na utrzymaniu osób posiadających własne źródło dochodów.

Do ludności utrzymującej się z dochodów z pracy zaliczono pracujących najemnie i pracujących na własny rachunek.

Do utrzymujących się z dochodów z pracy najemnej zaliczono zatrudnionych na podstawie stosunku pracy (umowy o pracę, umowy-zlecenia, o dzieło, powołania, wyboru lub mianowania), osoby wykonujące pracę nakładczą oraz duchownych.

Do utrzymujących się z dochodów z pracy na rachunek własny zaliczono osoby (łącznie z pomagającymi członkami rodzin) prowadzące działalność gospodarczą, w tym prowadzące gospodarstwo indywidualne w rolnictwie oraz osoby wykonujące wolne zawody (np. twórcy, adwokaci, lekarze), a także osoby utrzymujące się z dochodów z wynajmu.

Do ludności utrzymującej się z dochodu z wynajmu zalicza się osoby uzyskujące dochody z wynajmu mieszkania, pokoju, budynków mieszkalnych i niemieszkalnych (np. garażu).

Do ludności utrzymującej się z niezarobkowych źródeł zaliczono osoby otrzymujące: emeryturę (łącznie z rentą strukturalną dla rolników indywidualnych w 2011 r.), rentę (z tytułu niezdolności do pracy, rodzinną i socjalną) łącznie ze świadczeniem rehabilitacyjnym, zasiłek dla bezrobotnych, świadczenie i zasiłek przedemerytalny, zasiłek pomocy społecznej dla osób, które nie mają żadnych dochodów lub mają dochody niewystarczające.

Do ludności utrzymującej się z dochodów z własności zaliczono osoby utrzymujące się z do-

Alien is every person, who does not possess Polish citizenship, regardless of the fact of having or not the citizenship(s) of other country.

Stateless person is a person not having any citizenship(s) (a stateless person is counting as an alien).

9. Nationality — national or ethnic identity — is a declared (based on a subjective impression) individual feature of each person expressing his/her emotional or cultural relationship, or the one following from his/her parents' origin, to a specific nation or ethnic community.

10. Division of population according to the main source of maintenance was made on the basis of criteria of the exclusive or the main source of incomes — obtained within one year (12 months) before the moment of census (i.e. for 2002 — 20 V and for 2011 — 31 III) and was settled irrespective of economic activity of these people in the moment of the national censuses.

In respect of the possessed source of maintenance population is divided into two categories:

- *persons having own sources of maintenance, i.e. people earning their living from incomes obtained from work performed personally, from non-earned sources, and also from property or from rent and the other sources of income not elsewhere specified,*
- *persons maintained (dependents), i.e. people, who remain maintained by other persons with own source of income.*

Population having incomes from work includes employees in paid employment and own-account workers.

Employees hired on the basis of an employment contract (a labour contract, commission contracts, postings, appointments), outworkers and clergy.

Own-account workers (together with contributing family members) including persons managing private agriculture holdings and plots as well as professionals are considered as persons maintained from self-employed incomes; including also rent incomes.

Population which earns its living from rent income includes persons, who receive their income from rent of an apartment, rooms, residential and non-residential buildings (e.g. a garage).

Population, which earns its living from non-earned sources of maintenance includes persons who receive: retirement pay (including structural pension for farmers in 2011), pension (resulting from an inability to work, family and social pensions) including rehabilitation benefit, unemployment benefit, pre-retirement benefits, social assistance benefits for people, who do not have any incomes or have insufficient incomes.

Population, which earns its living from incomes from property, included persons, who live from the

chodów z tytułu oddanych w dzierżawę gruntów rolnych, z lokat kapitałowych (z obrotu akcjami, obligacjami, zysków kapitałowych itp.), z odsetek od oszczędności, z udziału w zyskach przedsiębiorstw (dywidendy).

Do ludności utrzymującej się z pozostałych źródeł dochodów osobno niewymienionych zaliczono osoby otrzymujące m.in. świadczenia rodzinne (w tym zasiłek rodzinny i dodatki do zasiłku rodzinnego, zasiłek pielęgnacyjny), alimenty oraz stypendia.

11. Dane o ruchu naturalnym ludności w podziale terytorialnym opracowano: małżeństwa — według miejsca zamieszkania męża przed ślubem, a jeśli mąż mieszkał na stałe za granicą — według miejsca zamieszkania żony w Polsce przed zawarciem związku małżeńskiego; rozwody — według miejsca zamieszkania osoby wnoszącej powództwo; urodzenia — według miejsca zameldowania na pobyt stały matki noworodka; zgony — według miejsca zamieszkania na pobyt stały osoby zmarłej.

Współczynniki reprodukcji ludności:

- **współczynnik dzietności** oznacza liczbę dzieci, które urodziłyby przeciętnie kobieta w ciągu całego okresu rozrodczego (15–49 lat), przy założeniu że w poszczególnych fazach tego okresu rodziłyby z intensywnością obserwowaną w badanym roku, tzn. przy przyjęciu częstotliwych współczynników płodności z tego okresu za niezmiennie,
- **współczynnik reprodukcji brutto** przedstawia liczbę córek urodzonych przeciętnie przez kobietę, przy założeniu że kobieta w wieku rozrodczym będzie rodzić z częstotliwością, jaką charakteryzują się wszystkie kobiety rodzące w roku, dla którego oblicza się współczynnik reprodukcji (niezmiennie współczynniki płodności),
- **współczynnik dynamiki demograficznej** jest to stosunek liczby urodzeń żywych do liczby zgonów w danym okresie.

Przyrost naturalny ludności stanowi różnicę między liczbą urodzeń żywych i zgonów w danym okresie.

12. Przez **niemowlęta** rozumie się dzieci w wieku poniżej 1 roku.

13. **Przeciętne dalsze trwanie życia** wyraża średnią liczbę lat, jaką ma jeszcze do przeżycia osoba w wieku x lat, przy założeniu stałego poziomu umieralności z okresu, dla którego opracowano tablice trwania życia.

14. Dane o **migracjach** ludności opracowano na podstawie informacji o zameldowaniach na pobyt stały. Informacje te nie uwzględniają zmian adresu w obrębie tej samej gminy (miasta), z wyjątkiem gmin miejsko-wiejskich, dla których został zachowany podział na tereny miejskie i wiejskie.

Napływ ludności obejmuje zameldowania na pobyt stały, odpływ — wymeldowania ze stałego miejsca zamieszkania.

15. Współczynniki dotyczące ruchu naturalnego i migracji ludności w podziale terytorialnym obliczono jako iloraz liczby faktów określonego rodzaju i liczby ludności według stanu w dniu 30 VI: — do 2009 r. — zameldowanej na pobyt stały, — od 2010 r. — faktycznie zamieszkanej.

following incomes: leased agricultural lands, capital investments (on trade of shares, bonds, capital gains etc.), interest rate on savings, share in profits of a company (dividends).

Population, which earns its living from the other sources of income not elsewhere specified includes persons who receive: i.a. family allowances (including family benefit and supplements to the family benefit, nursing benefit), alimonies and scholarships.

11. Data regarding the vital statistics according to territorial division were compiled as follows: marriages — according to the husband's place of permanent residence before contracting of a marriage or by the wife's place of residence in Poland if her husband stayed permanently abroad before contracting of a marriage; divorces — according to the plaintiff's place of residence; births — according to the mother's place of permanent residence; deaths — according to the place of permanent residence of the deceased.

Reproduction rates:

- **total fertility rate** refers to the average number of children that would be born to a woman during the course of her entire reproductive period (15–49 years old), assuming that in particular phases of this period she would give births with an intensity observed during a given year, i.e., assuming the age-specific fertility rates for this period are treated as constant,
- **gross reproduction rate** refers to the average number of daughters that would be born to a woman assuming that a woman during her reproductive age will give births with an intensity which is characteristic for all women giving births in the year for which the reproduction rate is calculated (constant fertility rates),
- **demographic dynamics rate** is the ratio of the number of live births to the number of deaths in a given period.

Natural increase of the population means the difference between the number of live births and deaths in a given period.

12. *Infant* is a child under the age of 1.

13. *Life expectancy* is expressed by the average number of years that a person at the exact age x still has to live on, assuming a fixed mortality level from the period for which life expectancy tables were compiled.

14. Data regarding **migration** of the population were compiled on the basis of information regarding the registration for permanent residence. This information does not include changes of address within the same gmina (town), with the exception of urban-rural gminas for which the division into urban and rural areas has been kept.

The inflow of the population includes registrations of arrivals for permanent residence, outflow — registrations of departures from permanent residence.

15. Rates concerning vital statistics and migration of the population according to territorial division were calculated as the ratio of the number of defined events to the number of population as of 30 VI: — to 2009 — registered for permanent residence, — since 2010 — *de facto* population (population actually residing).

TABL. 1 (43). LUDNOŚĆ W 2011 R.
POPULATION IN 2011

WOJEWÓDZTWA VOIVODSHIPS	Stan w dniu 30 VI As of 30 VI		Stan w dniu 31 XII As of 31 XII					
	ogółem grand total	w tym miasta of which urban areas	ogółem grand total	miasta urban areas		wieś rural areas		kobiety na 100 mężczyzn females per 100 males
				razem total	w tym mężczyźni of which males	razem total	w tym mężczyźni of which males	
	w tys. in thous.							
POLSKA POLAND	38525,7	23404,9	38538,4	23385,8	11100,2	15152,6	7554,4	106,6
Dolnośląskie	2915,8	2037,1	2916,6	2034,7	963,9	881,9	439,1	107,9
Kujawsko-pomorskie	2098,1	1269,3	2098,4	1267,3	600,2	831,1	416,8	106,3
Lubelskie	2174,8	1011,2	2171,9	1009,2	476,4	1162,7	576,6	106,3
Lubuskie	1023,1	649,3	1023,2	648,7	310,7	374,5	187,6	105,3
Łódzkie	2537,6	1620,1	2533,7	1615,4	752,0	918,3	455,9	109,8
Małopolskie	3340,9	1641,5	3346,8	1641,9	777,0	1704,9	847,1	106,1
Mazowieckie	5274,3	3385,6	5285,6	3393,0	1585,8	1892,6	943,9	108,9
Opolskie	1015,6	531,8	1014,0	530,4	252,7	483,6	237,5	106,8
Podkarpackie	2127,8	881,5	2128,7	880,7	421,5	1248,0	620,6	104,3
Podlaskie	1202,0	724,5	1201,0	724,0	345,1	477,0	241,0	104,9
Pomorskie	2279,2	1499,1	2283,5	1498,4	717,0	785,1	396,5	105,1
Śląskie	4630,0	3600,5	4626,4	3594,2	1726,8	1032,1	507,2	107,1
Świętokrzyskie	1280,1	577,3	1278,1	575,5	274,2	702,6	350,1	104,7
Warmińsko-mazurskie	1453,1	863,6	1452,6	862,4	412,3	590,2	299,2	104,1
Wielkopolskie	3450,3	1925,5	3455,5	1924,0	916,0	1531,5	764,6	105,6
Zachodniopomorskie	1723,1	1187,3	1722,7	1186,0	568,6	536,8	270,7	105,3

TABL. 2 (44). MIASTA I LUDNOŚĆ W MIASTACH W 2011 R.

Stan w dniu 31 XII

TOWNS AND URBAN POPULATION IN 2011

As of 31 XII

WOJEWÓDZTWA VOIVODSHIPS	Ogółem Total	Miasta o liczbie ludności Towns by number of population							200000 i więcej 200000 and more
		poniżej 2000 below 2000	2000— —4999	5000— —9999	10000— —19999	20000— —49999	50000— —99999	100000— —199999	

LICZBA MIAST
NUMBER OF TOWNS

POLSKA POLAND	908	48	269	183	185	136	48	22	17
Dolnośląskie	91	1	23	30	17	13	4	2	1
Kujawsko-pomorskie . . .	52	4	16	11	13	3	2	1	2
Lubelskie	42	1	14	7	8	8	3	—	1
Lubuskie	42	1	17	6	12	4	—	2	—
Łódzkie	44	—	13	8	7	10	5	—	1
Małopolskie	61	2	16	15	14	11	1	1	1
Mazowieckie	85	4	21	11	25	17	4	1	2
Opolskie	35	2	8	13	6	4	1	1	—
Podkarpackie	50	6	13	14	7	6	3	1	—
Podlaskie	40	5	16	5	6	5	2	—	1
Pomorskie	42	1	7	9	10	10	3	—	2
Śląskie	71	2	10	12	11	13	11	9	3
Świętokrzyskie	31	4	10	6	5	3	2	—	1
Warmińsko-mazurskie . . .	49	1	18	7	12	8	1	2	—
Wielkopolskie	109	9	41	21	18	13	5	1	1
Zachodniopomorskie . . .	64	5	26	8	14	8	1	1	1

LUDNOŚĆ W MIASTACH w tys.
URBAN POPULATION in thous.

POLSKA POLAND	23385,8	79,7	891,1	1304,0	2700,9	4264,0	3250,4	3005,6	7890,1
Dolnośląskie	2034,7	1,8	80,0	204,0	233,1	373,6	288,1	222,9	631,2
Kujawsko-pomorskie . . .	1267,3	6,7	58,5	82,5	185,0	75,9	174,4	116,3	567,9
Lubelskie	1009,2	1,5	42,0	52,2	126,4	248,6	190,0	—	348,6
Lubuskie	648,7	1,3	58,4	43,6	173,4	128,3	—	243,8	—
Łódzkie	1615,4	—	42,0	60,0	110,1	348,6	329,6	—	725,1
Małopolskie	1641,9	3,3	55,1	105,2	197,7	323,5	84,3	113,6	759,1
Mazowieckie	3393,0	6,7	74,6	77,6	386,6	551,9	242,2	124,3	1929,1
Opolskie	530,4	3,6	24,5	94,2	91,8	129,8	64,0	122,4	—
Podkarpackie	880,7	10,0	40,4	96,2	103,9	259,1	191,0	180,0	—
Podlaskie	724,0	7,9	46,6	36,8	81,5	124,7	132,3	—	294,3
Pomorskie	1498,4	1,4	26,9	59,6	131,8	362,8	206,5	—	709,5
Śląskie	3594,2	3,8	36,7	90,1	179,9	422,5	732,8	1368,1	760,4
Świętokrzyskie	575,5	6,2	34,4	42,7	71,1	93,9	125,4	—	201,8
Warmińsko-mazurskie . . .	862,4	1,9	58,1	54,0	169,8	219,6	59,3	299,7	—
Wielkopolskie	1924,0	15,6	130,9	149,5	266,3	342,1	360,9	105,1	553,6
Zachodniopomorskie . . .	1186,0	8,1	82,0	55,6	192,6	259,2	69,8	109,2	409,6

TABL. 3 (45). GMINY^a ZAMIESZKANE PRZEZ LUDNOŚĆ WIEJSKĄ W 2011 R.

Stan w dniu 31 XII

GMINAS^a AND RURAL POPULATION IN 2011

As of 31 XII

WOJEWÓDZTWA VOIVODSHIPS	Ogółem Total	Gminy o liczbie ludności wiejskiej Gminas by number of rural population				
		poniżej 2000 below 2000	2000—4999	5000—6999	7000—9999	10000 i więcej 10000 and more

LICZBA GMIN
NUMBER OF GMINAS

POLSKA POLAND	2173	30	742	570	459	372
Dolnośląskie	133	4	46	37	25	21
Kujawsko-pomorskie	127	1	46	38	26	16
Lubelskie	193	1	86	58	30	18
Lubuskie	74	3	41	15	13	2
Łódzkie	159	1	79	43	23	13
Małopolskie	168	1	19	30	55	63
Mazowieckie	279	5	92	79	60	43
Opolskie	68	—	15	19	25	9
Podkarpackie	144	2	20	33	46	43
Podlaskie	105	5	65	24	8	3
Pomorskie	98	—	32	21	21	24
Śląskie	118	—	21	32	20	45
Świętokrzyskie	97	1	33	20	22	21
Warmińsko-mazurskie	100	1	44	25	22	8
Wielkopolskie	207	—	51	70	50	36
Zachodniopomorskie	103	5	52	26	13	7

LUDNOŚĆ NA WSI w tys.
RURAL POPULATION in thous.

POLSKA POLAND	15152,6	45,8	2855,3	3384,5	3797,7	5069,3
Dolnośląskie	881,9	7,2	172,8	213,0	208,4	280,5
Kujawsko-pomorskie	831,1	1,1	190,8	220,4	213,8	205,0
Lubelskie	1162,7	1,8	336,2	347,5	245,6	231,6
Lubuskie	374,5	3,9	145,9	91,0	102,8	30,8
Łódzkie	918,3	1,9	320,4	256,3	188,5	151,3
Małopolskie	1704,9	1,5	75,3	182,9	465,0	980,3
Mazowieckie	1892,6	8,2	362,8	462,3	493,4	565,8
Opolskie	483,6	—	60,2	110,8	206,2	106,4
Podkarpackie	1248,0	3,7	75,4	198,1	383,5	587,3
Podlaskie	477,0	7,0	229,9	137,6	66,1	36,4
Pomorskie	785,1	—	120,7	124,5	178,5	361,5
Śląskie	1032,1	—	82,8	193,7	162,1	593,6
Świętokrzyskie	702,6	1,9	136,3	118,1	183,9	262,4
Warmińsko-mazurskie	590,2	1,3	161,4	155,2	177,9	94,5
Wielkopolskie	1531,5	—	200,7	418,4	416,9	495,5
Zachodniopomorskie	536,8	6,4	183,7	154,9	105,3	86,5

^a Wiejskie i miejsko-wiejskie.^a Rural and urban-rural gminas.

TABL. 4 (46). LUDNOŚĆ WEDŁUG PŁCI I WIEKU W 2011 R.

Stan w dniu 31 XII

POPULATION BY SEX AND AGE IN 2011

As of 31 XII

Lp. No.	WOJEWÓDZTWA VOIVODSHIPS	Ogółem Total				
			0—2 lata 0—2 years	3—6	7—12	13—15

OGÓŁEM

1	POLSKA POLAND . .	38538,4	1236,1	1590,6	2191,6	1225,9
2	Dolnośląskie	2916,6	88,7	114,1	150,2	84,8
3	Kujawsko-pomorskie	2098,4	67,4	88,5	122,5	69,5
4	Lubelskie	2171,9	66,8	87,9	127,6	73,7
5	Lubuskie	1023,2	33,2	43,9	58,2	33,0
6	Łódzkie	2533,7	75,6	96,3	133,6	75,5
7	Małopolskie	3346,8	113,2	143,2	204,4	112,9
8	Mazowieckie	5285,6	181,6	228,7	299,2	158,9
9	Opolskie	1014,0	27,6	36,1	52,7	31,1
10	Podkarpackie	2128,7	67,2	88,9	133,6	76,9
11	Podlaskie	1201,0	36,0	47,2	69,0	40,6
12	Pomorskie	2283,5	80,7	104,5	139,1	75,4
13	Śląskie	4626,4	140,7	176,6	240,0	134,0
14	Świętokrzyskie	1278,1	36,9	48,1	70,8	41,8
15	Warmińsko-mazurskie	1452,6	47,3	62,3	88,1	50,1
16	Wielkopolskie	3455,5	121,1	154,2	206,4	113,5
17	Zachodniopomorskie	1722,7	52,1	70,1	96,2	54,1

MĘŻCZYŹNI

18	POLSKA POLAND . .	18654,6	634,8	815,3	1124,2	628,8
19	Dolnośląskie	1403,0	45,4	58,4	77,0	43,6
20	Kujawsko-pomorskie	1017,1	34,6	45,3	62,9	35,8
21	Lubelskie	1053,0	34,3	44,8	65,6	37,6
22	Lubuskie	498,3	17,0	22,5	29,8	17,0
23	Łódzkie	1207,9	38,8	49,5	68,7	38,8
24	Małopolskie	1624,1	58,3	73,2	104,7	57,7
25	Mazowieckie	2529,7	93,1	117,5	153,2	81,5

W wieku <i>At age</i>							Lp. No.
16—18	19—24	25—34	35—44	45—54	55—64	65 lat i więcej 65 years and more	
w tys. <i>in thous.</i>							

TOTAL

1386,7	3278,0	6381,1	5275,0	5260,3	5388,2	5325,0	1
97,2	237,0	497,4	392,4	400,7	454,8	399,3	2
79,4	181,4	343,2	287,8	289,1	296,2	273,2	3
83,5	194,4	350,1	288,6	291,1	291,0	317,2	4
37,6	86,3	174,4	138,3	141,8	152,1	124,3	5
86,9	199,4	399,7	342,7	346,7	384,7	392,6	6
126,1	303,4	559,3	462,7	442,5	416,8	462,3	7
178,0	419,5	888,1	738,7	682,8	733,2	776,9	8
35,2	87,9	164,0	142,4	150,8	140,2	146,0	9
85,5	199,3	351,7	292,4	287,4	262,8	283,1	10
47,2	109,2	192,1	162,5	171,5	148,5	177,1	11
82,8	198,5	384,0	315,2	302,3	316,2	284,8	12
152,7	375,5	756,7	634,0	671,3	672,7	672,2	13
47,9	107,8	203,0	168,4	175,7	184,0	193,6	14
56,6	131,8	242,3	195,7	207,6	197,2	173,7	15
127,5	303,8	589,2	478,8	458,0	472,7	430,1	16
62,5	142,7	286,0	234,4	240,9	265,2	218,5	17

MALES

708,0	1671,2	3236,3	2666,7	2607,3	2541,8	2020,2	18
49,6	120,3	251,6	199,3	197,5	214,5	145,8	19
40,3	91,8	175,1	145,0	142,7	139,7	104,0	20
42,8	99,3	180,7	147,5	145,1	136,8	118,4	21
19,0	44,0	89,0	70,5	70,6	72,8	46,0	22
44,4	101,8	204,2	172,8	168,8	177,5	142,5	23
64,3	154,4	281,7	232,9	220,7	197,6	178,6	24
90,9	213,4	442,5	369,3	335,3	340,1	292,9	25

TABL. 4 (46). LUDNOŚĆ WEDŁUG PŁCI I WIEKU W 2011 R. (dok.)

Stan w dniu 31 XII

POPULATION BY SEX AND AGE IN 2011 (cont.)

As of 31 XII

Lp. No.	WOJEWÓDZTWA VOIVODSHIPS	Ogółem Total				
			0—2 lata 0—2 years	3—6	7—12	13—15

MĘŻCZYŹNI (dok.)

1	Opolskie	490,2	14,1	18,5	27,2	15,8
2	Podkarpackie	1042,1	34,4	45,7	68,5	39,6
3	Podlaskie	586,1	18,5	24,2	35,3	20,9
4	Pomorskie	1113,5	41,6	53,8	71,3	38,7
5	Śląskie	2233,9	72,2	90,2	122,9	68,7
6	Świętokrzyskie	624,3	19,0	24,6	36,3	21,3
7	Warmińsko-mazurskie . . .	711,6	24,4	32,0	45,3	25,6
8	Wielkopolskie	1680,6	62,4	79,6	106,1	58,4
9	Zachodniopomorskie	839,3	26,7	35,7	49,6	27,7

KOBIETY

10	POLSKA POLAND . .	19883,9	601,4	775,3	1067,4	597,1
11	Dolnośląskie	1513,6	43,3	55,7	73,2	41,3
12	Kujawsko-pomorskie	1081,3	32,8	43,2	59,7	33,7
13	Lubelskie	1118,9	32,5	43,1	62,0	36,0
14	Lubuskie	524,8	16,2	21,4	28,4	16,0
15	Łódzkie	1325,8	36,7	46,8	64,9	36,7
16	Małopolskie	1722,7	54,9	70,1	99,7	55,2
17	Mazowieckie	2755,9	88,5	111,2	146,1	77,4
18	Opolskie	523,8	13,5	17,5	25,5	15,3
19	Podkarpackie	1086,6	32,8	43,2	65,1	37,3
20	Podlaskie	614,9	17,5	23,0	33,7	19,7
21	Pomorskie	1170,0	39,1	50,7	67,8	36,7
22	Śląskie	2392,4	68,5	86,4	117,1	65,3
23	Świętokrzyskie	653,8	17,9	23,5	34,6	20,5
24	Warmińsko-mazurskie . . .	741,0	23,0	30,3	42,8	24,5
25	Wielkopolskie	1774,9	58,7	74,6	100,3	55,2
26	Zachodniopomorskie	883,4	25,4	34,4	46,6	26,4

W wieku <i>At age</i>							Lp. No.
16—18	19—24	25—34	35—44	45—54	55—64	65 lat i więcej 65 years and more	
w tys. <i>in thous.</i>							

MALES (cont.)

17,8	44,4	82,1	71,6	76,2	66,9	55,5	1
43,5	102,1	179,9	148,5	144,9	125,8	109,1	2
24,1	56,2	99,2	82,7	86,3	70,8	67,9	3
42,5	101,0	193,1	159,3	150,2	150,3	111,8	4
78,0	191,4	382,9	319,3	330,5	316,0	261,9	5
24,5	55,6	105,2	86,5	88,7	88,9	73,7	6
28,8	67,5	124,7	100,2	104,0	94,4	64,7	7
65,4	154,8	298,4	241,9	226,0	222,7	164,8	8
31,9	73,1	145,9	119,3	119,6	127,1	82,7	9

FEMALES

678,6	1606,8	3144,8	2608,3	2653,0	2846,3	3304,8	10
47,6	116,8	245,8	193,0	203,2	240,3	253,5	11
39,1	89,6	168,1	142,8	146,4	156,5	169,3	12
40,8	95,1	169,4	141,0	145,9	154,1	198,8	13
18,6	42,3	85,4	67,8	71,3	79,3	78,3	14
42,5	97,6	195,6	169,9	177,8	207,2	250,1	15
61,8	148,9	277,6	229,9	221,8	219,2	283,7	16
87,1	206,1	445,6	369,5	347,5	393,0	484,0	17
17,4	43,5	81,9	70,8	74,6	73,2	90,5	18
42,0	97,2	171,8	143,8	142,5	137,0	173,9	19
23,0	53,0	92,9	79,8	85,3	77,7	109,2	20
40,3	97,5	190,9	155,9	152,1	166,0	173,1	21
74,7	184,2	373,8	314,6	340,8	356,7	410,3	22
23,4	52,3	97,8	81,9	87,0	95,2	119,9	23
27,8	64,2	117,6	95,5	103,5	102,7	109,0	24
62,0	149,0	290,8	236,9	232,0	250,0	265,4	25
30,6	69,7	140,1	115,2	121,3	138,1	135,8	26

TABL. 5 (47). LUDNOŚĆ W WIEKU PRODUKCYJNYM I NIEPRODUKCYJNYM W 2011 R.

Stan w dniu 31 XII

WORKING AND NON-WORKING AGE POPULATION IN 2011

As of 31 XII

WOJEWÓDZTWA VOIVODSHIPS	Ogółem Grand total	W wieku <i>At age</i>						Kobiety na 100 mężczyzn w tej samej grupie wiekowej <i>Females per 100 males at the same age group</i>			
		przed- produkcyjnym <i>pre-working</i>		produkcyjnym <i>working</i>		poprodukcyjnym <i>post-working</i>		przed- produkcyjnym <i>pre- work- ing</i>	produkcyjnym <i>working</i>		popro- dukcyj- nym <i>post- work- ing</i>
		razem <i>total</i>	w tym mężczy- źni <i>of which males</i>	razem <i>total</i>	w tym mężczy- źni <i>of which males</i>	razem <i>total</i>	w tym mężczy- źni <i>of which males</i>		razem <i>total</i>	w tym 18—39 lat <i>of which 18—39 years</i>	
	w tys. <i>in thous.</i>										

OGÓŁEM
TOTAL

POLSKA POLAND	38538,4	7146,6	3663,5	24738,5	12970,8	6653,4	2020,2	95	91	97	229
Dolnośląskie . . .	2916,6	501,5	256,8	1903,3	1000,4	511,8	145,8	95	90	97	251
Kujawsko-pomorskie	2098,4	399,6	204,8	1351,5	708,3	347,3	104,0	95	91	97	234
Lubelskie	2171,9	410,2	210,0	1372,2	724,6	389,5	118,4	95	89	94	229
Lubuskie	1023,2	192,9	98,8	669,1	353,5	161,1	46,0	95	89	96	250
Łódzkie	2533,7	437,5	224,7	1604,7	840,7	491,5	142,5	95	91	96	245
Małopolskie . . .	3346,8	655,9	335,8	2126,2	1109,7	564,7	178,6	95	92	98	216
Mazowieckie . . .	5285,6	984,5	504,6	3343,4	1732,1	957,6	292,9	95	93	99	227
Opolskie	1014,0	170,3	87,2	663,4	347,5	180,3	55,5	95	91	99	225
Podkarpackie . . .	2128,7	422,2	216,4	1360,2	716,6	346,4	109,1	95	90	96	217
Podlaskie	1201,0	223,3	114,4	764,7	403,8	212,9	67,9	95	89	94	214
Pomorskie	2283,5	453,7	233,1	1467,2	768,7	362,6	111,8	95	91	98	224
Śląskie	4626,4	790,7	404,7	2998,1	1567,3	837,5	261,9	95	91	97	220
Świętokrzyskie . . .	1278,1	228,7	117,1	811,1	433,5	238,4	73,7	95	87	93	223
Warmińsko-mazurskie	1452,6	284,5	145,8	947,9	501,1	220,2	64,7	95	89	94	241
Wielkopolskie . . .	3455,5	677,8	348,7	2228,5	1167,1	549,2	164,8	94	91	97	233
Zachodniopomorskie	1722,7	313,3	160,5	1127,1	596,1	282,4	82,7	95	89	96	241

TABL. 5 (47). LUDNOŚĆ W WIEKU PRODUKCYJNYM I NIEPRODUKCYJNYM W 2011 R. (cd.)
Stan w dniu 31 XII
WORKING AND NON-WORKING AGE POPULATION IN 2011 (cont.)
As of 31 XII

WOJEWÓDZTWA VOIVODSHIPS	Ogółem Grand total	W wieku <i>At age</i>						Kobiety na 100 mężczyzn w tej samej grupie wiekowej <i>Females per 100 males at the same age group</i>			
		przed- produkcyjnym <i>pre-working</i>		produkcyjnym <i>working</i>		poprodukcyjnym <i>post-working</i>		przed- produk- cyjnym <i>pre- work- ing</i>	produkcyjnym <i>working</i>		popro- dukcyj- nym <i>post- work- ing</i>
		razem <i>total</i>	w tym mężczy- źni <i>of which males</i>	razem <i>total</i>	w tym mężczy- źni <i>of which males</i>	razem <i>total</i>	w tym mężczy- źni <i>of which males</i>		razem <i>total</i>	w tym 18—39 lat <i>of which 18—39 years</i>	
w tys. <i>in thous.</i>											
MIASTA URBAN AREAS											
POLSKA POLAND	23385,8	3947,7	2023,0	15155,0	7804,8	4283,1	1272,5	95	94	99	237
Dolnośląskie	2034,7	324,9	166,3	1324,3	687,8	385,4	109,8	95	93	99	251
Kujawsko-pomorskie	1267,3	217,7	111,2	819,8	421,9	229,8	67,2	96	94	99	242
Lubelskie	1009,2	174,2	89,0	659,9	336,1	175,0	51,4	96	96	99	241
Lubuskie	648,7	114,5	58,7	424,5	220,8	109,7	31,2	95	92	98	252
Łódzkie	1615,4	255,0	131,0	1036,1	530,9	324,3	90,1	95	95	98	260
Małopolskie	1641,9	276,2	141,5	1057,1	540,4	308,6	95,1	95	96	101	224
Mazowieckie	3393,0	581,5	297,9	2163,0	1093,8	648,6	194,1	95	98	103	234
Opolskie	530,4	84,7	43,5	347,1	179,9	98,6	29,4	95	93	99	235
Podkarpackie	880,7	155,3	79,4	579,2	297,2	146,3	44,9	96	95	98	226
Podlaskie	724,0	128,2	65,4	479,2	244,9	116,7	34,8	96	96	98	236
Pomorskie	1498,4	262,8	135,3	963,4	498,7	272,2	83,0	94	93	100	228
Śląskie	3594,2	591,1	302,5	2336,7	1217,6	666,5	206,6	95	92	97	223
Świętokrzyskie	575,5	92,0	47,3	372,2	193,2	111,4	33,7	95	93	96	230
Warmińsko-mazurskie	862,4	153,3	78,7	568,5	293,4	140,6	40,2	95	94	97	250
Wielkopolskie	1924,0	338,2	173,7	1248,1	643,2	337,7	99,2	95	94	99	240
Zachodniopomorskie	1186,0	198,4	101,6	775,9	405,0	211,7	62,0	95	92	98	242

TABL. 5 (47). LUDNOŚĆ W WIEKU PRODUKCYJNYM I NIEPRODUKCYJNYM W 2011 R. (dok.)
Stan w dniu 31 XII
WORKING AND NON-WORKING AGE POPULATION IN 2011 (cont.)
As of 31 XII

WOJEWÓDZTWA VOIVODSHIPS	Ogółem Grand total	W wieku <i>At age</i>						Kobiety na 100 mężczyzn w tej samej grupie wiekowej <i>Females per 100 males at the same age group</i>			
		przed- produkcyjnym <i>pre-working</i>		produkcyjnym <i>working</i>		poprodukcyjnym <i>post-working</i>		przed- produk- cyjnym <i>pre- work- ing</i>	produkcyjnym <i>working</i>		popro- dukcyj- nym <i>post- work- ing</i>
		razem <i>total</i>	w tym mężczy- źni <i>of which males</i>	razem <i>total</i>	w tym mężczy- źni <i>of which males</i>	razem <i>total</i>	w tym mężczy- źni <i>of which males</i>		razem <i>total</i>	w tym 18—39 lat <i>of which 18—39 years</i>	
	w tys. <i>in thous.</i>										
WIEŚ RURAL AREAS											
POLSKA POLAND	15152,6	3198,9	1640,5	9583,5	5166,0	2370,2	747,8	95	86	94	217
Dolnośląskie	881,9	176,6	90,5	579,0	312,6	126,4	36,0	95	85	94	251
Kujawsko-pomorskie	831,1	181,9	93,6	531,6	286,5	117,5	36,8	94	86	93	219
Lubelskie	1162,7	236,0	121,0	712,2	388,6	214,5	67,0	95	83	91	220
Lubuskie	374,5	78,4	40,1	244,6	132,6	51,4	14,9	95	84	93	246
Łódzkie	918,3	182,5	93,8	568,6	309,8	167,2	52,4	95	84	92	219
Małopolskie	1704,9	379,7	194,3	1069,1	569,3	256,1	83,5	95	88	96	207
Mazowieckie	1892,6	403,1	206,7	1180,4	638,3	309,1	98,8	95	85	93	213
Opolskie	483,6	85,6	43,7	316,2	167,6	81,7	26,1	96	89	99	213
Podkarpackie	1248,0	266,9	137,0	781,0	419,3	200,1	64,3	95	86	94	211
Podlaskie	477,0	95,1	49,0	285,6	158,9	96,2	33,1	94	80	89	190
Pomorskie	785,1	190,9	97,7	503,8	270,0	90,4	28,8	95	87	95	214
Śląskie	1032,1	199,6	102,2	661,5	349,7	171,0	55,3	95	89	97	209
Świętokrzyskie	702,6	136,7	69,8	438,9	240,2	127,0	40,0	96	83	92	217
Warmińsko-mazurskie	590,2	131,2	67,1	379,4	207,7	79,6	24,5	96	83	90	225
Wielkopolskie	1531,5	339,6	175,1	980,3	523,9	211,5	65,6	94	87	95	223
Zachodniopomorskie	536,8	114,9	58,9	351,2	191,1	70,7	20,7	95	84	92	241

TABL. 6 (48). MEDIANA WIEKU (wiek środkowy) LUDNOŚCI WEDŁUG PŁCI W 2011 R.
 MEDIAN AGE OF POPULATION BY SEX IN 2011

WOJEWÓDZTWA VOIVODSHIPS	Ogółem Grand total	Mężczyźni Males	Kobiety Females	Miasta Urban areas			Wieś Rural areas		
				razem total	mężczyźni males	kobiety females	razem total	mężczyźni males	kobiety females
POLSKA POLAND	38,4	36,7	40,2	39,6	37,4	42,0	36,6	35,5	37,7
Dolnośląskie	39,2	37,4	41,4	40,4	38,0	43,1	37,0	36,0	38,0
Kujawsko-pomorskie	38,0	36,4	39,8	39,6	37,3	42,0	35,9	35,0	36,8
Lubelskie	38,2	36,3	40,4	38,8	36,4	41,3	37,8	36,1	39,6
Lubuskie	37,8	36,3	39,5	38,7	36,8	41,0	36,2	35,3	37,2
Łódzkie	40,5	38,0	43,2	41,7	38,5	45,1	38,5	37,1	40,0
Małopolskie	37,1	35,7	38,7	38,9	36,9	41,2	35,5	34,5	36,5
Mazowieckie	38,4	36,7	40,3	39,2	37,2	41,5	36,8	35,7	38,1
Opolskie	39,9	38,3	41,5	40,6	38,4	42,8	39,2	38,2	40,2
Podkarpackie	36,9	35,4	38,4	38,1	36,2	40,3	36,0	34,9	37,2
Podlaskie	38,4	36,6	40,4	38,1	36,0	40,4	38,9	37,7	40,4
Pomorskie	37,1	35,8	38,5	39,0	37,1	41,0	33,6	33,1	34,1
Śląskie	40,0	38,1	41,9	40,6	38,5	42,7	38,2	36,9	39,5
Świętokrzyskie	39,5	37,6	41,7	41,2	38,5	44,3	38,3	37,0	39,7
Warmińsko-mazurskie	37,2	35,6	38,9	38,4	36,4	40,8	35,3	34,5	36,2
Wielkopolskie	37,0	35,5	38,7	38,5	36,5	40,8	35,3	34,4	36,3
Zachodniopomorskie	38,7	37,1	40,5	39,9	37,9	42,2	36,1	35,3	37,0

TABL. 7 (49). LUDNOŚĆ W WIEKU 15 LAT I WIECEJ
 WEDŁUG STANU CYWILNEGO FAKTYCZNEGO W 2011 R.^a
 Stan w dniu 31 III
 POPULATION AGED 15 AND MORE BY DE FACTO MARITAL STATUS
 IN 2011^a
 As of 31 III

WOJEWÓDZTWA VOIVODSHIPS	Ogółem ^b Grand total ^b	Kawalerowie/ /Panny Singles	Żonaci/ /Zamężne Married	Partnerzy/ /Partnerki Cohabitant	Wdowcy/ /Wdowy Widowed	Rozwie- dzeni/ /Rozwie- dzone Divorced	W separacji Separated
w tys. in thous.							

OGÓŁEM
TOTAL

POLSKA POLAND	32679,6	8900,7	17841,7	780,5	3074,8	1430,1	190,8
Dolnośląskie	2507,0	689,9	1306,5	84,4	237,3	144,8	15,2
Kujawsko-pomorskie	1772,1	488,5	979,4	41,7	163,7	74,8	8,7
Lubelskie	1842,5	509,6	1014,1	26,9	189,8	65,2	14,3
Lubuskie	865,4	235,4	453,2	35,9	76,0	43,2	5,1
Łódzkie	2183,1	554,3	1170,8	52,2	247,0	111,6	14,0
Małopolskie	2801,5	821,0	1558,9	39,9	246,0	85,2	15,8
Mazowieckie	4459,9	1188,2	2410,0	118,2	434,7	229,2	29,9
Opolskie	878,0	237,9	471,3	18,6	81,1	36,2	4,2
Podkarpackie	1784,0	530,9	1002,0	15,9	153,6	45,7	8,1
Podlaskie	1021,7	291,5	550,2	16,3	98,4	43,0	5,1
Pomorskie	1903,1	522,2	1041,5	55,4	158,7	86,9	10,9
Śląskie	3986,3	1023,8	2240,0	98,1	381,7	177,1	26,0
Świętokrzyskie	1095,8	295,1	613,9	14,3	113,3	40,4	6,5
Warmińsko-mazurskie	1220,1	327,3	645,3	36,1	107,0	58,5	6,5
Wielkopolskie	2891,6	807,1	1623,3	64,6	257,7	104,5	12,6
Zachodniopomorskie	1467,6	378,0	761,4	61,9	128,7	83,6	8,0

^a Dane Narodowego Spisu Powszechnego Ludności i Mieszkań 2011. ^b W dalszym podziale nie uwzględniono osób o nieustalonym stanie cywilnym.

^a Data of the Population and Housing Census 2011. ^b Data exclude persons with unknown marital status.

TABL. 7 (49). LUDNOŚĆ W WIEKU 15 LAT I WIECEJ
WEDŁUG STANU CYWILNEGO FAKTYCZNEGO W 2011 R.^a (dok.)
Stan w dniu 31 III
POPULATION AGED 15 AND MORE BY DE FACTO MARITAL STATUS
IN 2011^a (cont.)
As of 31 III

WOJEWÓDZTWA VOIVODSHIPS	Ogółem ^b <i>Grand total^b</i>	Kawale- rowie/ /Panny <i>Singles</i>	Żonaci/ /Zamężne <i>Married</i>	Partnerzy/ /Partnerki <i>Cohabitant</i>	Wdowcy/ /Wdowy <i>Widowed</i>	Rozwie- dzeni/ /Rozwie- dzione <i>Divorced</i>	W separacji <i>Separated</i>
w tys. in thous.							
MĘŻCZYŹNI MALES							
POLSKA POLAND . .	15652,2	5021,4	8907,3	397,8	468,9	548,8	80,9
Dolnośląskie	1193,3	385,8	652,0	42,9	36,4	56,1	6,2
Kujawsko-pomorskie	849,7	273,8	489,7	21,3	25,3	28,5	3,4
Lubelskie	884,2	295,3	505,4	13,7	26,0	25,8	6,7
Lubuskie	417,4	133,5	226,7	18,3	11,6	16,7	2,1
Łódzkie	1027,7	314,6	586,6	26,7	36,3	41,3	5,9
Małopolskie	1345,2	457,6	774,0	20,6	38,4	32,1	6,7
Mazowieckie	2107,6	658,1	1207,3	60,2	64,7	81,0	12,7
Opolskie	420,4	133,6	234,9	9,5	12,6	14,6	1,8
Podkarpackie	865,1	303,1	496,2	8,1	23,5	18,2	3,2
Podlaskie	494,2	170,4	272,4	8,3	14,6	17,6	2,2
Pomorskie	918,4	292,0	520,4	28,1	25,6	33,5	4,5
Śląskie	1906,6	574,1	1122,4	49,7	60,8	69,4	11,1
Świętokrzyskie	530,9	175,7	306,0	7,3	16,2	16,7	2,8
Warmińsko-mazurskie	592,3	189,1	321,8	18,3	16,4	23,4	2,7
Wielkopolskie	1390,7	449,2	812,1	32,8	40,5	40,2	5,3
Zachodniopomorskie	708,6	215,5	379,2	31,8	19,8	33,8	3,4
KOBIETY FEMALES							
POLSKA POLAND . .	17027,4	3879,3	8934,6	382,8	2605,9	881,2	110,1
Dolnośląskie	1313,7	304,1	654,5	41,5	201,0	88,7	9,0
Kujawsko-pomorskie	922,4	214,8	489,7	20,4	138,4	46,3	5,3
Lubelskie	958,2	214,3	508,7	13,2	163,8	39,4	7,6
Lubuskie	448,0	102,0	226,5	17,6	64,4	26,5	3,0
Łódzkie	1155,5	239,8	584,2	25,5	210,7	70,3	8,0
Małopolskie	1456,2	363,4	784,9	19,4	207,6	53,0	9,1
Mazowieckie	2352,3	530,1	1202,7	58,0	370,0	148,3	17,2
Opolskie	457,6	104,3	236,4	9,1	68,5	21,7	2,5
Podkarpackie	918,9	227,8	505,8	7,8	130,0	27,5	4,9
Podlaskie	527,5	121,0	277,8	8,0	83,8	25,5	2,9
Pomorskie	984,7	230,2	521,1	27,3	133,1	53,4	6,4
Śląskie	2079,7	449,7	1117,5	48,3	320,9	107,7	14,9
Świętokrzyskie	564,9	119,4	307,9	7,0	97,1	23,8	3,7
Warmińsko-mazurskie	627,8	138,1	323,5	17,9	90,5	35,1	3,8
Wielkopolskie	1500,9	357,9	811,2	31,8	217,2	64,3	7,3
Zachodniopomorskie	759,0	162,5	382,2	30,1	108,9	49,8	4,6

^a Dane Narodowego Spisu Powszechnego Ludności i Mieszkań 2011. ^b W dalszym podziale nie uwzględniono osób o nieustalonym stanie cywilnym.

^a Data of the Population and Housing Census 2011. ^b Data exclude persons with unknown marital status.

TABL. 8 (50). LUDNOŚĆ^a WEDŁUG POZIOMU WYKSZTAŁCENIA W 2011 R.^b

Stan w dniu 31 III

POPULATION^a BY EDUCATION LEVEL IN 2011^b

As of 31 III

WOJEWÓDZTWA VOIVODSHIPS	Ogółem Total	Poziom wykształcenia Education level						Nieustalony poziom wykształcenia Unknown education level
		wyższe higher	policealne i średnie post- secondary and secondary	zasadnicze zawodowe basic vocational	gimna- zjalne lower secondary	podstawo- we ukoń- czone completed primary	podstawo- we nie- ukończone i bez wy- kształcenia szkolnego incom- pleted primary and without school education	

W TYSIĄCACH
IN THOUSANDS

POLSKA POLAND	33505,3	5690,2	10573,7	7260,7	1656,1	6132,3	457,1	1735,2
Dolnośląskie	2563,8	431,1	841,6	549,4	114,6	437,0	34,4	155,9
Kujawsko-pomorskie	1818,9	255,7	536,9	459,2	95,8	361,6	21,0	88,7
Lubelskie	1892,2	305,4	596,9	364,8	100,8	396,7	35,2	92,5
Lubuskie	887,7	127,8	280,2	211,0	45,0	158,5	14,1	51,1
Łódzkie	2234,1	360,8	740,0	450,5	104,5	478,3	34,4	65,6
Małopolskie	2877,3	493,8	895,6	655,9	144,2	491,3	33,0	163,4
Mazowieckie	4566,7	1075,7	1537,2	762,9	209,4	767,1	63,3	151,2
Opolskie	899,0	122,0	256,5	214,9	41,2	161,2	11,3	91,8
Podkarpackie	1835,8	265,9	555,6	398,7	102,3	348,1	23,9	141,2
Podlaskie	1049,2	167,5	316,5	167,8	56,5	223,8	28,8	88,0
Pomorskie	1953,8	343,9	611,6	427,3	97,7	337,3	21,5	114,5
Śląskie	4076,7	648,9	1322,6	1028,0	189,8	643,8	36,3	207,3
Świętokrzyskie	1124,0	180,4	337,6	239,8	58,2	238,6	18,4	51,1
Warmińsko-mazurskie	1254,2	176,1	365,2	250,1	69,8	277,4	25,3	90,3
Wielkopolskie	2967,7	485,4	909,5	771,0	151,7	524,7	31,1	94,2
Zachodniopomorskie	1504,2	249,7	470,2	309,4	74,5	286,7	25,1	88,5

W ODSETKACH
IN PERCENT

POLSKA POLAND	100,0	17,0	31,6	21,7	4,9	18,3	1,4	5,2
Dolnośląskie	100,0	16,8	32,8	21,4	4,5	17,0	1,3	6,1
Kujawsko-pomorskie	100,0	14,1	29,5	25,2	5,3	19,9	1,2	4,9
Lubelskie	100,0	16,1	31,5	19,3	5,3	21,0	1,9	4,9
Lubuskie	100,0	14,4	31,6	23,8	5,1	17,9	1,6	5,8
Łódzkie	100,0	16,2	33,1	20,2	4,7	21,4	1,5	2,9
Małopolskie	100,0	17,2	31,1	22,8	5,0	17,1	1,1	5,7
Mazowieckie	100,0	23,6	33,7	16,7	4,6	16,8	1,4	3,3
Opolskie	100,0	13,6	28,5	23,9	4,6	17,9	1,3	10,2
Podkarpackie	100,0	14,5	30,3	21,7	5,6	19,0	1,3	7,7
Podlaskie	100,0	16,0	30,2	16,0	5,4	21,3	2,7	8,4
Pomorskie	100,0	17,6	31,3	21,9	5,0	17,3	1,1	5,9
Śląskie	100,0	15,9	32,4	25,2	4,7	15,8	0,9	5,1
Świętokrzyskie	100,0	16,0	30,0	21,3	5,2	21,2	1,6	4,5
Warmińsko-mazurskie	100,0	14,0	29,1	19,9	5,6	22,1	2,0	7,2
Wielkopolskie	100,0	16,4	30,6	26,0	5,1	17,7	1,0	3,2
Zachodniopomorskie	100,0	16,6	31,3	20,6	5,0	19,1	1,7	5,9

^a W wieku 13 lat i więcej. ^b Dane Narodowego Spisu Powszechnego Ludności i Mieszkań 2011.^a Aged 13 and more. ^b Data of the Population and Housing Census 2011.

TABL. 9 (51). LUDNOŚĆ WEDŁUG MIEJSCA URODZENIA I OBYWATELSTWA W 2011 R.^a

Stan w dniu 31 III

POPULATION BY PLACE OF BIRTH AND CITIZENSHIP IN 2011^a

As of 31 III

WOJEWÓDZTWA VOIVODSHIPS	Ludność ogółem Total population	Miejsce urodzenia Place of birth			Obywatelstwo Citizenship		
		Polska Poland	zagranica foreign countries	nieustalone unknown	polskie Polish	niepolskie ^b non-Polish ^b	nieustalone unknown

W TYSIĄCACH
IN THOUSANDS

POLSKA POLAND . .	38511,8	37820,7	674,9	16,2	38445,6	57,5	8,8
Dolnośląskie	2915,2	2770,1	143,1	2,1	2909,2	4,9	1,2
Kujawsko-pomorskie	2097,6	2076,3	20,6	0,7	2095,5	1,8	0,3
Lubelskie	2175,7	2152,6	22,7	0,4	2172,7	2,8	0,1
Lubuskie	1022,8	974,4	47,7	0,7	1020,9	1,6	0,3
Łódzkie	2538,7	2515,4	22,5	0,7	2534,6	3,5	0,6
Małopolskie	3337,5	3305,0	31,4	1,0	3332,6	4,3	0,6
Mazowieckie	5268,7	5205,4	60,7	2,5	5249,4	17,5	1,7
Opolskie	1016,2	972,7	43,0	0,5	1014,4	1,6	0,2
Podkarpackie	2127,3	2097,7	28,8	0,8	2125,0	2,0	0,3
Podlaskie	1202,4	1185,7	16,1	0,6	1200,1	2,1	0,2
Pomorskie	2276,2	2232,7	42,3	1,2	2272,7	2,8	0,7
Śląskie	4630,4	4572,7	56,3	1,4	4625,4	4,2	0,8
Świętokrzyskie	1280,7	1271,9	8,5	0,3	1279,7	0,9	0,1
Warmińsko-mazurskie	1452,1	1412,5	38,7	1,0	1450,3	1,5	0,3
Wielkopolskie	3447,4	3413,4	33,1	0,9	3443,4	3,5	0,5
Zachodniopomorskie	1722,9	1662,2	59,3	1,4	1719,6	2,3	0,9

W ODSETKACH
IN PERCENT

POLSKA POLAND . .	100,0	98,2	1,8	0,0	99,8	0,1	0,0
Dolnośląskie	100,0	95,0	4,9	0,1	99,8	0,2	0,0
Kujawsko-pomorskie	100,0	99,0	1,0	0,0	99,9	0,1	0,0
Lubelskie	100,0	98,9	1,0	0,0	99,9	0,1	0,0
Lubuskie	100,0	95,3	4,7	0,1	99,8	0,2	0,0
Łódzkie	100,0	99,1	0,9	0,0	99,8	0,1	0,0
Małopolskie	100,0	99,0	0,9	0,0	99,9	0,1	0,0
Mazowieckie	100,0	98,8	1,2	0,0	99,6	0,3	0,0
Opolskie	100,0	95,7	4,2	0,0	99,8	0,2	0,0
Podkarpackie	100,0	98,6	1,4	0,0	99,9	0,1	0,0
Podlaskie	100,0	98,6	1,3	0,0	99,8	0,2	0,0
Pomorskie	100,0	98,1	1,9	0,1	99,8	0,1	0,0
Śląskie	100,0	98,8	1,2	0,0	99,9	0,1	0,0
Świętokrzyskie	100,0	99,3	0,7	0,0	99,9	0,1	0,0
Warmińsko-mazurskie	100,0	97,3	2,7	0,1	99,9	0,1	0,0
Wielkopolskie	100,0	99,0	1,0	0,0	99,9	0,1	0,0
Zachodniopomorskie	100,0	96,5	3,4	0,1	99,8	0,1	0,1

^a Dane Narodowego Spisu Powszechnego Ludności i Mieszkań 2011. ^b Łącznie z bezpaństwowcami.^a Data of the Population and Housing Census 2011. ^b Including stateless persons.

TABL. 10 (52). LUDNOŚĆ WEDŁUG STRUKTURY IDENTYFIKACJI NARODOWO-ETNICZNEJ
W 2011 R.^a

Stan w dniu 31 III

POPULATION BY STRUCTURE OF NATIONAL-ETHNIC IDENTITIES IN 2011^a

As of 31 III

WOJEWÓDZTWA VOIVODSHIPS	Ogółem <i>Grand total</i>	Identyfikacja narodowo-etniczna <i>National-ethnic identity</i>					
		wyłącznie polska <i>Polish only</i>	polska i niepolska <i>Polish and non-Polish</i>	wyłącznie niepolska <i>non-Polish only</i>	nieustalona <i>unknown</i>	polska — razem <i>Polish — total</i>	inna niż polska — razem <i>non-Polish — total</i>
	w tys. <i>in thous.</i>						
POLSKA <i>POLAND</i> . .	38512	36157	842	562	951	36999	1404
Dolnośląskie	2915	2796	20	11	88	2817	31
Kujawsko-pomorskie	2098	2040	9	3	46	2049	11
Lubelskie	2176	2117	7	3	49	2124	9
Lubuskie	1023	987	5	3	27	993	8
Łódzkie	2539	2487	9	4	39	2496	13
Małopolskie	3337	3223	17	8	89	3240	25
Mazowieckie	5269	5128	33	19	88	5162	52
Opolskie	1016	822	60	84	50	882	145
Podkarpackie	2127	2046	7	4	71	2052	11
Podlaskie	1202	1107	16	34	46	1123	50
Pomorskie	2276	1970	225	21	61	2195	246
Śląskie	4630	3767	394	345	124	4161	739
Świętokrzyskie	1281	1250	3	1	27	1253	4
Warmińsko-mazurskie	1452	1383	12	13	45	1395	25
Wielkopolskie	3447	3376	13	5	54	3389	18
Zachodniopomorskie	1723	1658	12	6	47	1670	17

^a Dane Narodowego Spisu Powszechnego Ludności i Mieszkań 2011.^a Data of the Population and Housing Census 2011.

TABL. 11 (53). LUDNOŚĆ WEDŁUG GŁÓWNEGO ŹRÓDŁA UTRZYMANIA W 2011 R.^a

Stan w dniu 31 III

POPULATION BY MAIN SOURCE OF MAINTENANCE IN 2011^a

As of 31 III

WOJEWÓDZTWA VOIVODSHIPS	Ogółem ^b Grand total ^b	Praca Work			Niezarobkowe źródło Non-earned source				Pozostałe dochody osobno niewymienione Other sources of income not elsewhere specified	Na utrzymaniu Maintained persons	Nieustalone źródło utrzymania Unknown source of maintenance
		razem total	najemna hired	na własny rachunek ^c own-account workers ^c	razem total	emerytura ^d retirement pay ^d	renta ^e pension ^e	zasiłki i świadczenia benefits			

W TYSIĄCACH
IN THOUSANDS

POLSKA POLAND	38511,8	14573,5	11897,3	2676,2	9744,3	6935,5	2035,2	773,6	794,3	11635,8	1728,1
Dolnośląskie	2915,2	1107,4	942,8	164,6	755,1	537,5	151,1	66,5	73,4	821,3	155,5
Kujawsko-pomorskie	2097,6	773,9	623,8	150,2	546,5	358,7	128,4	59,4	41,5	645,4	88,1
Lubelskie	2175,7	787,6	558,6	229,0	581,0	412,0	130,9	38,1	45,0	669,2	91,8
Lubuskie	1022,8	381,2	324,4	56,9	259,9	170,1	63,0	26,8	22,0	308,2	50,7
Łódzkie	2538,7	991,4	792,9	198,6	716,3	537,6	118,2	60,6	53,7	708,8	65,8
Małopolskie	3337,5	1247,6	1013,3	234,2	798,1	563,7	186,5	47,9	69,8	1056,3	162,8
Mazowieckie	5268,7	2193,0	1763,2	429,8	1270,7	974,6	213,2	82,9	112,5	1534,9	152,2
Opolskie	1016,2	366,7	308,8	57,9	246,2	189,7	37,2	19,3	20,3	290,8	91,2
Podkarpackie	2127,3	708,3	586,4	121,9	524,2	360,8	119,4	44,0	39,9	714,1	139,6
Podlaskie	1202,4	435,2	308,4	126,9	295,7	224,5	47,8	23,3	23,6	359,7	87,1
Pomorskie	2276,2	864,5	723,4	141,1	527,5	359,8	117,9	49,8	46,4	722,2	113,8
Śląskie	4630,4	1731,6	1537,2	194,4	1250,9	910,1	262,7	78,1	80,4	1356,9	206,9
Świętokrzyskie . . .	1280,7	451,1	345,8	105,3	350,9	253,6	66,6	30,7	25,0	401,4	50,7
Warmińsko-mazurskie	1452,1	506,9	415,9	91,1	363,6	230,2	86,3	47,2	35,8	454,9	89,3
Wielkopolskie	3447,4	1402,2	1129,9	272,3	818,0	555,8	209,4	52,8	60,7	1067,7	94,6
Zachodniopomorskie	1722,9	625,0	522,8	102,1	439,7	296,8	96,7	46,2	44,3	524,0	87,9

W ODSETKACH
IN PERCENT

POLSKA POLAND	100,0	37,8	30,9	6,9	25,3	18,0	5,3	2,0	2,1	30,2	4,5
Dolnośląskie	100,0	38,0	32,3	5,6	25,9	18,4	5,2	2,3	2,5	28,2	5,3
Kujawsko-pomorskie	100,0	36,9	29,7	7,2	26,1	17,1	6,1	2,8	2,0	30,8	4,2
Lubelskie	100,0	36,2	25,7	10,5	26,7	18,9	6,0	1,7	2,1	30,8	4,2
Lubuskie	100,0	37,3	31,7	5,6	25,4	16,6	6,2	2,6	2,2	30,1	5,0
Łódzkie	100,0	39,1	31,2	7,8	28,2	21,2	4,7	2,4	2,1	27,9	2,6
Małopolskie	100,0	37,4	30,4	7,0	23,9	16,9	5,6	1,4	2,1	31,7	4,9
Mazowieckie	100,0	41,6	33,5	8,2	24,1	18,5	4,0	1,6	2,1	29,1	2,9
Opolskie	100,0	36,1	30,4	5,7	24,2	18,7	3,7	1,9	2,0	28,6	9,0
Podkarpackie	100,0	33,3	27,6	5,7	24,6	17,0	5,6	2,1	1,9	33,6	6,6
Podlaskie	100,0	36,2	25,6	10,6	24,6	18,7	4,0	1,9	2,0	29,9	7,2
Pomorskie	100,0	38,0	31,8	6,2	23,2	15,8	5,2	2,2	2,0	31,7	5,0
Śląskie	100,0	37,4	33,2	4,2	27,0	19,7	5,7	1,7	1,7	29,3	4,5
Świętokrzyskie . . .	100,0	35,2	27,0	8,2	27,4	19,8	5,2	2,4	1,9	31,3	4,0
Warmińsko-mazurskie	100,0	34,9	28,6	6,3	25,0	15,8	5,9	3,2	2,5	31,3	6,1
Wielkopolskie	100,0	40,7	32,8	7,9	23,7	16,1	6,1	1,5	1,8	31,0	2,7
Zachodniopomorskie	100,0	36,3	30,3	5,9	25,5	17,2	5,6	2,7	2,6	30,4	5,1

^a Dane Narodowego Spisu Powszechnego Ludności i Mieszkań 2011. ^b Dochody z własności tylko w pozycji Ogółem. ^{c—e} Łącznie: ^c — z dochodami z wynajmu, ^d — z rentą strukturalną dla rolników indywidualnych, ^e — ze świadczeniem rehabilitacyjnym.

^a Data of the Population and Housing Census 2011. ^b Incomes from owning only in the position of Grand total. ^{c—e} Including: ^c — incomes from rent, ^d — structural pension for farmers, ^e — rehabilitation benefit.

TABL. 12 (54). RUCH NATURALNY LUDNOŚCI W 2011 R.
VITAL STATISTICS IN 2011

WOJEWÓDZTWA VOIVODSHIPS	Małżeń- stwa <i>Mar- riages</i>	Rozwo- dy ^a <i>Divor- ces^a</i>	Urodze- nia żywe <i>Live births</i>	Zgony ^b <i>Deaths^b</i>	Przyrost natu- ralny <i>Natural increase</i>	Małżeń- stwa <i>Mar- riages</i>	Rozwo- dy ^a <i>Divor- ces^a</i>	Urodze- nia żywe <i>Live births</i>	Zgony ^b <i>Deaths^b</i>	Przyrost natu- ralny <i>Natural increase</i>
	w liczbach bezwzględnych <i>in absolute numbers</i>					na 1000 ludności <i>per 1000 population</i>				

OGÓŁEM
TOTAL

POLSKA POLAND	206471	64594	388416	375501	12915	5,4	1,7	10,1	9,7	0,3
Dolnośląskie	15106	5942	27660	29396	-1736	5,2	2,0	9,5	10,1	-0,6
Kujawsko-pomorskie . .	11299	4029	20971	19663	1308	5,4	1,9	10,0	9,4	0,6
Lubelskie	12150	2806	21363	22981	-1618	5,6	1,3	9,8	10,6	-0,7
Lubuskie	5203	2103	10421	9648	773	5,1	2,1	10,2	9,4	0,8
Łódzkie	12640	4055	23952	30816	-6864	5,0	1,6	9,4	12,1	-2,7
Małopolskie	18484	4941	35524	29727	5797	5,5	1,5	10,6	8,9	1,7
Mazowieckie	27506	8712	57258	53080	4178	5,2	1,7	10,9	10,1	0,8
Opolskie	5210	1705	8686	9719	-1033	5,1	1,7	8,6	9,6	-1,0
Podkarpackie	12323	2371	21130	18214	2916	5,8	1,1	9,9	8,6	1,4
Podlaskie	6294	1883	11155	11647	-492	5,2	1,6	9,3	9,7	-0,4
Pomorskie	12351	3958	25059	19332	5727	5,4	1,7	11,0	8,5	2,5
Śląskie	25495	8329	44803	47709	-2906	5,5	1,8	9,7	10,3	-0,6
Świętokrzyskie	6881	1310	11600	13725	-2125	5,4	1,0	9,1	10,7	-1,7
Warmińsko-mazurskie . .	7643	2887	14750	12940	1810	5,3	2,0	10,2	8,9	1,2
Wielkopolskie	19274	5353	38082	30755	7327	5,6	1,6	11,0	8,9	2,1
Zachodniopomorskie . .	8612	3657	16002	16149	-147	5,0	2,1	9,3	9,4	-0,1

MIASTA
URBAN AREAS

POLSKA POLAND	122737	49186	225701	225524	177	5,2	2,1	9,6	9,6	0,0
Dolnośląskie	10550	4873	18747	20877	-2130	5,2	2,4	9,2	10,2	-1,0
Kujawsko-pomorskie . .	6602	2953	11762	12155	-393	5,2	2,3	9,3	9,6	-0,3
Lubelskie	5593	1802	9524	8845	679	5,5	1,8	9,4	8,7	0,7
Lubuskie	3285	1624	6397	5998	399	5,1	2,5	9,9	9,2	0,6
Łódzkie	7905	3182	14691	19729	-5038	4,9	2,0	9,1	12,2	-3,1
Małopolskie	8578	3500	16108	14835	1273	5,2	2,1	9,8	9,0	0,8
Mazowieckie	17172	6974	36979	32591	4388	5,1	2,1	10,9	9,6	1,3

^a W podziale na miasta i wieś oraz według województw nie uwzględniono rozwodów, w których obie strony zamieszkiwały za granicą (553 rozwody). ^b Łącznie ze zgonami niemowląt.

^a Data by urban and rural areas and by voivodships exclude divorces in which both of spouses live abroad (553 divorces). ^b Including infant deaths.

TABL. 12 (54). RUCH NATURALNY LUDNOŚCI W 2011 R. (dok.)

VITAL STATISTICS IN 2011 (cont.)

WOJEWÓDZTWA VOIVODSHIPS	Małżeń- stwa <i>Mar- riages</i>	Rozwo- dy ^a <i>Divor- ces^a</i>	Urodze- nia żywe <i>Live births</i>	Zgony ^b <i>Deaths^b</i>	Przyrost natu- ralny <i>Natural increase</i>	Małżeń- stwa <i>Mar- riages</i>	Rozwo- dy ^a <i>Divor- ces^a</i>	Urodze- nia żywe <i>Live births</i>	Zgony ^b <i>Deaths^b</i>	Przyrost natu- ralny <i>Natural increase</i>
	w liczbach bezwzględnych <i>in absolute numbers</i>					na 1000 ludności <i>per 1000 population</i>				

MIASTA (dok.)
URBAN AREAS (cont.)

Opolskie	2628	1149	4442	4835	-393	4,9	2,2	8,4	9,1	-0,7
Podkarpackie	4976	1468	8232	6812	1420	5,6	1,7	9,3	7,7	1,6
Podlaskie	3781	1502	6610	5734	876	5,2	2,1	9,1	7,9	1,2
Pomorskie	7868	3238	14905	13545	1360	5,2	2,2	9,9	9,0	0,9
Śląskie	19712	7208	34077	37723	-3646	5,5	2,0	9,5	10,5	-1,0
Świętokrzyskie	3049	846	4905	5581	-676	5,3	1,5	8,5	9,7	-1,2
Warmińsko-mazurskie	4550	2111	8061	7613	448	5,3	2,4	9,3	8,8	0,5
Wielkopolskie	10628	3792	19896	17456	2440	5,5	2,0	10,3	9,1	1,3
Zachodniopomorskie	5860	2964	10365	11195	-830	4,9	2,5	8,7	9,4	-0,7

WIEŚ
RURAL AREAS

POLSKA POLAND	83734	14855	162715	149977	12738	5,5	1,0	10,8	9,9	0,8
Dolnośląskie	4556	1069	8913	8519	394	5,2	1,2	10,1	9,7	0,4
Kujawsko-pomorskie	4697	1076	9209	7508	1701	5,7	1,3	11,1	9,1	2,1
Lubelskie	6557	1004	11839	14136	-2297	5,6	0,9	10,2	12,1	-2,0
Lubuskie	1918	479	4024	3650	374	5,1	1,3	10,8	9,8	1,0
Łódzkie	4735	873	9261	11087	-1826	5,2	1,0	10,1	12,1	-2,0
Małopolskie	9906	1441	19416	14892	4524	5,8	0,8	11,4	8,8	2,7
Mazowieckie	10334	1738	20279	20489	-210	5,5	0,9	10,7	10,8	-0,1
Opolskie	2582	556	4244	4884	-640	5,3	1,1	8,8	10,1	-1,3
Podkarpackie	7347	903	12898	11402	1496	5,9	0,7	10,3	9,1	1,2
Podlaskie	2513	381	4545	5913	-1368	5,3	0,8	9,5	12,4	-2,9
Pomorskie	4483	720	10154	5787	4367	5,7	0,9	13,0	7,4	5,6
Śląskie	5783	1121	10726	9986	740	5,6	1,1	10,4	9,7	0,7
Świętokrzyskie	3832	464	6695	8144	-1449	5,5	0,7	9,5	11,6	-2,1
Warmińsko-mazurskie	3093	776	6689	5327	1362	5,2	1,3	11,3	9,0	2,3
Wielkopolskie	8646	1561	18186	13299	4887	5,7	1,0	11,9	8,7	3,2
Zachodniopomorskie	2752	693	5637	4954	683	5,1	1,3	10,5	9,2	1,3

^a W podziale na miasta i wieś oraz według województw nie uwzględniono rozwodów, w których obie strony zamieszkiwały za granicą (553 rozwody). ^b Łącznie ze zgonami niemowląt.

^a Data by urban and rural areas and by voivodships exclude divorces in which both of spouses live abroad (553 divorces). ^b Including infant deaths.

TABL. 13 (55). MAŁŻEŃSTWA ZAWARTE I ROZWIĄZANE W 2011 R.
MARRIAGES CONTRACTED AND DISSOLVED IN 2011

WOJEWÓDZTWA VOIVODSHIPS	Małżeństwa zawarte <i>Marriages contracted</i>	Małżeństwa rozwiązane <i>Marriages dissolved</i>				Różnica między małżeństwami zawartymi a rozwiązanymi ^a <i>Difference between contracted and dissolved marriages^a</i>
		ogółem <i>total</i>	przez śmierć <i>by death</i>		przez rozwód ^b <i>by divorce^b</i>	
			męża <i>husband</i>	żony <i>wife</i>		
POLSKA <i>POLAND</i>	206471	221657	115369	41694	64594	−17021
Dolnośląskie	15106	17485	8426	3117	5942	−2066
Kujawsko-pomorskie . . .	11299	12470	6122	2319	4029	−1569
Lubelskie	12150	12318	7199	2313	2806	−1688
Lubuskie	5203	6083	2828	1152	2103	−1025
Łódzkie	12640	16068	8832	3181	4055	−4281
Małopolskie	18484	17526	9275	3310	4941	2151
Mazowieckie	27506	30477	16155	5610	8712	1664
Opolskie	5210	5832	3004	1123	1705	−1213
Podkarpackie	12323	10340	5910	2059	2371	1239
Podlaskie	6294	6870	3718	1269	1883	−1191
Pomorskie	12351	12372	5997	2417	3958	483
Śląskie	25495	28837	14922	5586	8329	−4846
Świętokrzyskie	6881	7068	4278	1480	1310	−950
Warmińsko-mazurskie . .	7643	8324	3987	1450	2887	−1685
Wielkopolskie	19274	18739	9875	3511	5353	984
Zachodniopomorskie . .	8612	10295	4841	1797	3657	−2477

^a Po uwzględnieniu salda migracji wewnętrznych i zagranicznych na pobyt stały osób pozostających w stanie małżeńskim.
^b W podziale według województw nie uwzględniono rozwodów, w których obie strony miały miejsce zamieszkania za granicą (553 rozwody).

^a After considering net internal and international migration for permanent residence of married persons. ^b Data by voivodships exclude divorces in which both of spouses live abroad (553 divorces).

TABL. 14 (56). NOWOŻEŃCY WEDŁUG PŁCI I WIEKU W 2011 R.
NEWLY-MARRIED COUPLES BY SEX AND AGE IN 2011

WOJEWÓDZTWA VOIVODSHIPS	Ogółem Total	W wieku <i>At age</i>									
		19 lat i mniej <i>19 years and less</i>	20—24	25—29	30—34	35—39	40—44	45—49	50—54	55—59	60 lat i więcej <i>60 years and more</i>
MĘŻCZYŹNI MALES											
POLSKA <i>POLAND</i>	206471	1090	37920	92002	41100	14770	5974	3668	3085	2501	4361
Dolnośląskie 	15106	57	2142	6236	3443	1343	572	334	292	242	445
Kujawsko-pomorskie . . .	11299	68	2164	4891	2220	858	331	230	182	127	228
Lubelskie 	12150	101	2596	5792	2231	687	256	158	91	98	140
Lubuskie 	5203	17	732	2214	1122	433	191	124	128	89	153
Łódzkie 	12640	53	2078	5764	2606	881	383	225	182	163	305
Małopolskie 	18484	100	3908	8494	3475	1180	463	237	210	151	266
Mazowieckie 	27506	154	4668	12160	5712	2035	824	503	401	375	674
Opolskie 	5210	27	1019	2336	992	336	158	86	88	59	109
Podkarpackie 	12323	74	2786	5931	2191	713	231	113	92	58	134
Podlaskie 	6294	51	1235	2976	1210	383	141	102	71	47	78
Pomorskie 	12351	56	2375	5092	2418	960	455	264	236	176	319
Śląskie 	25495	122	4733	11206	4910	1820	760	501	440	365	638
Świętokrzyskie 	6881	41	1357	3331	1296	406	120	79	77	68	106
Warmińsko-mazurskie . .	7643	41	1394	3405	1486	562	241	145	111	97	161
Wielkopolskie 	19274	102	3613	8778	3835	1348	490	325	270	201	312
Zachodniopomorskie . .	8612	26	1120	3396	1953	825	358	242	214	185	293
KOBIECY FEMALES											
POLSKA <i>POLAND</i>	206471	7300	68913	81181	25874	9321	3999	2833	2707	1961	2382
Dolnośląskie 	15106	389	4162	6114	2253	819	357	290	272	204	246
Kujawsko-pomorskie . . .	11299	378	3901	4271	1428	537	255	175	136	99	119
Lubelskie 	12150	612	4518	4838	1239	452	152	112	85	57	85
Lubuskie 	5203	132	1433	2073	768	294	133	115	93	66	96
Łódzkie 	12640	333	3953	5290	1564	595	258	176	182	106	183
Małopolskie 	18484	738	7000	7022	2132	713	275	172	170	112	150
Mazowieckie 	27506	904	8544	11032	3759	1345	545	342	347	306	382
Opolskie 	5210	203	1856	1970	584	225	113	77	78	46	58
Podkarpackie 	12323	590	5052	4631	1250	363	138	94	83	56	66
Podlaskie 	6294	267	2269	2501	724	224	120	59	49	41	40
Pomorskie 	12351	416	4147	4546	1582	652	274	205	197	158	174
Śląskie 	25495	883	8300	9849	3218	1239	563	410	405	280	348
Świętokrzyskie 	6881	325	2548	2789	694	203	84	58	76	53	51
Warmińsko-mazurskie . .	7643	299	2497	3032	977	326	141	115	105	68	83
Wielkopolskie 	19274	626	6498	7823	2382	803	360	250	237	154	141
Zachodniopomorskie . .	8612	205	2235	3400	1320	531	231	183	192	155	160

TABL. 15 (57). PŁODNOŚĆ KOBIET I WSPÓŁCZYNNIKI REPRODUKCJI LUDNOŚCI W 2011 R.
FEMALE FERTILITY AND REPRODUCTION RATES OF POPULATION IN 2011

WOJEWÓDZTWA VOIVODSHIPS	Płodność — urodzenia żywe na 1000 kobiet w wieku lat Fertility — live births per 1000 women aged								Współczynniki Rates		
	15—49	15—19	20—24	25—29	30—34	35—39	40—44	45—49	dzie- tności ogólnej total fertility	repro- dukcji brutto gross repro- duction	dynami- ki de- mogra- ficznej demo- graphic dynam- ics
POLSKA POLAND	41,0	13,9	51,3	89,1	70,9	29,9	6,1	0,3	1,297	0,630	1,034
Dolnośląskie	39,0	15,8	47,6	79,9	66,4	28,8	5,7	0,1	1,210	0,584	0,941
Kujawsko-pomorskie	40,4	17,1	56,7	87,3	66,3	27,7	5,9	0,2	1,297	0,625	1,067
Lubelskie	40,4	13,4	51,7	89,3	69,8	29,8	6,7	0,2	1,297	0,631	0,930
Lubuskie	41,4	18,2	58,3	87,7	64,4	27,4	5,5	0,3	1,298	0,636	1,080
Łódzkie	39,9	12,7	48,5	92,3	70,7	28,3	5,0	0,2	1,279	0,618	0,777
Małopolskie	42,1	9,7	48,5	93,4	75,8	33,2	7,2	0,3	1,332	0,649	1,195
Mazowieckie	44,3	11,6	45,3	94,3	82,0	35,0	7,1	0,4	1,366	0,663	1,079
Opolskie	34,0	13,6	46,6	75,4	58,4	23,3	4,4	0,3	1,102	0,544	0,894
Podkarpackie	39,4	11,5	50,8	87,5	68,0	29,5	6,8	0,4	1,265	0,617	1,160
Podlaskie	37,5	10,8	44,9	85,7	69,8	28,7	6,5	0,3	1,227	0,596	0,958
Pomorskie	44,1	18,1	61,0	89,5	71,7	32,1	7,5	0,4	1,392	0,675	1,296
Śląskie	39,6	14,2	50,1	87,9	69,6	28,3	5,0	0,2	1,265	0,607	0,939
Świętokrzyskie	38,3	12,7	53,0	87,4	63,7	25,4	5,0	0,1	1,227	0,593	0,845
Warmińsko-mazurskie . . .	40,7	19,2	56,4	85,7	67,0	28,7	5,6	0,3	1,305	0,631	1,140
Wielkopolskie	44,0	13,7	56,4	98,4	73,2	29,7	5,6	0,2	1,376	0,670	1,238
Zachodniopomorskie . . .	38,2	18,4	54,5	78,6	60,5	27,5	5,4	0,2	1,215	0,601	0,991

TABL. 16 (58). ZGONY WEDŁUG PŁCI I WIEKU ZMARŁYCH W 2011 R.
DEATHS BY SEX AND AGE OF DECEASED IN 2011

Lp. No.	WOJEWÓDZTWA VOIVODSHIPS	Ogółem <i>Total</i>	Miasta <i>Urban areas</i>	Wieś <i>Rural areas</i>						
					0 lat ^a <i>0 years^a</i>	1—4	5—9	10—14	15—19	20—24
		na 100 tys. ludności danej								
O G Ó Ł E M										
1	POLSKA <i>POLAND</i>	975	964	992	473	20	12	15	45	66
2	Dolnośląskie	1008	1025	969	560	23	16	16	45	57
3	Kujawsko-pomorskie	937	958	906	601	30	14	22	36	54
4	Lubelskie	1057	875	1215	445	22	11	13	52	71
5	Lubuskie	943	924	976	557	22	16	15	71	77
6	Łódzkie	1214	1218	1208	447	18	11	14	45	78
7	Małopolskie	890	904	876	428	11	9	13	36	55
8	Mazowieckie	1006	963	1085	341	24	12	12	49	71
9	Opolskie	957	909	1009	380	16	5	6	58	68
10	Podkarpackie	856	773	915	530	10	7	16	36	64
11	Podlaskie	969	791	1238	484	18	12	13	42	75
12	Pomorskie	848	904	742	411	29	10	12	50	60
13	Śląskie	1030	1048	970	603	20	13	14	37	70
14	Świętokrzyskie	1072	967	1159	603	16	5	18	46	66
15	Warmińsko-mazurskie . . .	891	882	904	475	20	17	26	49	82
16	Wielkopolskie	891	907	872	365	17	12	15	39	56
17	Zachodniopomorskie . . .	937	943	925	606	14	19	15	62	69
MĘŻCZYŹNI										
18	POLSKA <i>POLAND</i>	1063	1053	1077	514	22	14	16	64	107
19	Dolnośląskie	1090	1115	1036	601	31	19	17	64	90
20	Kujawsko-pomorskie	1020	1041	989	617	34	17	21	54	98
21	Lubelskie	1155	985	1296	438	24	17	12	83	114
22	Lubuskie	1025	1008	1053	583	34	20	19	99	130
23	Łódzkie	1316	1317	1313	501	21	9	11	55	127
24	Małopolskie	958	973	944	423	17	11	15	54	93
25	Mazowieckie	1102	1050	1189	414	27	20	15	69	116

^a Na 100 tys. urodzeń żywych.

^a Per 100 thous. live births.

W wieku <i>At age</i>												Lp. No.
25—29	30—34	35—39	40—44	45—49	50—54	55—59	60—64	65—69	70—74	75—79	80—84	85 lat i więcej <i>85 years and more</i>
grupy wieku <i>per 100 thous. population of given age group</i>												

TOTAL

71	95	151	248	400	665	990	1421	2005	2867	4487	7534	15364	1
76	95	144	256	400	700	1041	1418	1991	2983	4549	7466	15059	2
72	96	143	267	413	641	1019	1492	2135	2921	4652	7506	14739	3
92	112	169	253	426	665	983	1423	1935	2828	4594	7867	16470	4
83	108	157	281	438	681	1059	1480	2191	3146	4632	7738	15463	5
87	132	213	357	536	841	1217	1655	2231	3038	4829	8053	16437	6
53	76	115	204	345	580	841	1268	1748	2619	4272	7373	15583	7
80	95	153	255	403	700	982	1344	1849	2689	4153	7159	15190	8
59	58	115	185	344	623	960	1336	1977	3024	4619	7876	14482	9
52	71	118	186	293	533	796	1181	1763	2528	4295	7487	15583	10
78	100	137	224	354	591	881	1335	1788	2601	4191	6921	15113	11
51	70	124	207	341	602	911	1371	1948	2949	4436	7159	14245	12
68	97	172	266	459	711	1073	1541	2216	3035	4803	7870	15421	13
67	115	178	292	419	641	924	1443	1884	2821	4368	7739	15707	14
92	115	168	248	381	698	1048	1452	2208	2895	4457	7445	14758	15
62	91	133	226	372	630	943	1414	2075	3002	4485	7572	15606	16
80	94	176	238	398	645	1018	1461	2168	2950	4664	7647	14412	17

MALES

113	149	229	370	590	973	1456	2076	2963	4194	6270	9689	17597	18
120	144	224	382	588	1041	1538	2061	2833	4411	6445	9672	17584	19
108	148	213	390	598	931	1441	2114	3016	4145	6326	10095	17332	20
143	171	269	389	673	1020	1501	2176	2947	4360	6585	10335	18940	21
134	159	233	438	628	968	1499	2098	3160	4557	6434	10031	18480	22
133	215	323	538	806	1266	1801	2399	3231	4441	6819	10635	19518	23
86	116	180	302	498	829	1225	1887	2641	3948	5909	9325	17668	24
133	154	238	394	618	1058	1462	2007	2796	3953	5842	9067	16800	25

TABL. 16 (58). ZGONY WEDŁUG PŁCI I WIEKU ZMARŁYCH W 2011 R. (dok.)
 DEATHS BY SEX AND AGE OF DECEASED IN 2011 (cont.)

Lp. No.	WOJEWÓDZTWA VOIVODSHIPS	Ogółem <i>Total</i>	Miasta <i>Urban areas</i>	Wieś <i>Rural areas</i>						
					0 lat ^a <i>0 years^a</i>	1—4	5—9	10—14	15—19	20—24
		na 100 tys. ludności danej								
MĘŻCZYŻNI (dok.)										
1	Opolskie	1033	989	1080	478	16	—	12	88	120
2	Podkarpackie	918	827	980	536	4	7	19	55	104
3	Podlaskie	1067	880	1336	436	12	10	6	53	125
4	Pomorskie	922	981	815	481	30	8	13	66	106
5	Śląskie	1134	1160	1046	622	19	14	16	49	110
6	Świętokrzyskie	1177	1075	1257	667	12	7	27	60	96
7	Warmińsko-mazurskie . .	996	982	1015	577	21	22	30	77	122
8	Wielkopolskie	972	980	962	389	18	15	16	58	86
9	Zachodniopomorskie . .	1036	1042	1026	779	22	15	20	89	110
KOBIECY										
10	POLSKA <i>POLAND</i>	892	883	908	429	18	10	13	25	23
11	Dolnośląskie	932	944	903	517	15	13	14	26	24
12	Kujawsko-pomorskie . . .	859	882	822	584	26	10	22	18	9
13	Lubelskie	964	776	1135	452	20	4	14	19	27
14	Lubuskie	865	847	899	529	9	13	12	42	22
15	Łódzkie	1122	1131	1105	389	14	13	17	33	28
16	Małopolskie	826	842	809	433	5	7	10	17	15
17	Mazowieckie	919	886	981	263	22	4	10	27	25
18	Opolskie	886	837	941	280	17	10	—	27	16
19	Podkarpackie	796	723	850	524	16	6	13	17	21
20	Podlaskie	875	711	1139	535	25	15	19	31	22
21	Pomorskie	778	833	667	337	28	12	12	33	13
22	Śląskie	934	944	896	582	21	11	12	24	29
23	Świętokrzyskie	972	868	1061	535	20	4	9	32	34
24	Warmińsko-mazurskie . .	789	790	789	365	19	11	23	21	40
25	Wielkopolskie	815	840	782	340	17	8	15	18	25
26	Zachodniopomorskie . .	843	852	822	430	6	23	10	35	25

^a Na 100 tys. urodzeń żywych.

^a Per 100 thous. live births.

W wieku <i>At age</i>													Lp. No.
25—29	30—34	35—39	40—44	45—49	50—54	55—59	60—64	65—69	70—74	75—79	80—84	85 lat i więcej <i>85 years and more</i>	
grupy wieku <i>per 100 thous. population of given age group</i>													

MALES (cont.)

88	85	150	280	474	860	1427	1948	3010	4366	6261	10159	16195	1
88	104	175	276	437	802	1258	1766	2706	3683	5821	9585	17809	2
130	167	199	352	540	884	1324	2028	2687	3882	6036	9060	17502	3
87	106	190	289	479	836	1315	1946	2735	4191	6100	9200	15875	4
103	153	245	394	655	1018	1542	2208	3299	4340	6574	9710	16925	5
107	177	307	436	629	946	1391	2232	2951	4283	6185	9936	18213	6
149	180	252	376	580	975	1540	2140	3335	4232	6388	10204	18023	7
93	146	204	322	547	932	1381	2029	3005	4349	6352	9790	18238	8
129	153	259	349	587	913	1466	2099	3117	4280	6708	9918	16918	9

FEMALES

28	39	71	123	209	368	563	858	1261	1967	3442	6492	14581	10
30	44	61	126	215	373	588	859	1341	2084	3524	6523	14186	11
35	43	70	144	231	361	630	963	1446	2085	3666	6263	13879	12
37	48	65	112	175	318	502	796	1177	1799	3446	6685	15577	13
30	55	76	120	248	401	648	925	1436	2238	3655	6733	14451	14
38	46	99	175	272	446	697	1050	1494	2142	3762	6922	15399	15
20	35	49	105	190	336	484	734	1041	1691	3277	6388	14823	16
28	37	68	116	190	364	553	793	1144	1856	3155	6168	14575	17
31	30	80	88	208	385	519	800	1150	2116	3630	6825	13967	18
15	37	58	94	144	265	360	666	1022	1716	3376	6412	14781	19
23	29	73	91	163	298	459	746	1100	1722	3049	5804	14147	20
14	32	57	123	203	376	539	863	1302	2070	3384	6109	13693	21
32	39	98	136	265	420	647	969	1375	2091	3708	6971	14943	22
24	48	39	142	202	333	472	737	1031	1829	3292	6656	14806	23
31	46	79	117	178	424	586	836	1314	2013	3406	6211	13658	24
31	34	61	127	199	341	541	885	1338	2087	3379	6486	14695	25
28	33	88	123	207	385	598	881	1381	2071	3521	6628	13569	26

TABL. 17 (59). ZGONY WEDŁUG PRZYCZYN W 2010 R.
DEATHS BY CAUSES IN 2010

Lp. No.	WOJEWÓDZTWA VOIVODSHIPS	Ogółem Total							
			choroby zakaźne i pas- ożytnicze infectious and parasitic diseases	nowo- twory neo- plasms	choroby krwi i na- rządów krwio- twór- czych ^Δ diseases of blood and blood- forming organs ^Δ	zaburzenia wydziela- nia wew- nętrznego, stanu od- żywiania i przemia- ny meta- bolicznej endocrine, nutrition- al and metabolic diseases	zaburzenia psychiczne i zabu- rzenia zach- owania mental and behav- ioural disorders	choroby układu nerwo- wego i narzą- dów zmysłów diseases of the nervous system and sense organs	choroby układu krążenia diseases of the circula- tory system
		na 100 tys.							
1	POLSKA POLAND	982,6	7,3	249,4	1,1	17,8	4,6	13,3	451,8
2	Dolnośląskie	1019,1	7,7	256,4	1,2	17,8	7,0	12,4	486,5
3	Kujawsko-pomorskie	974,5	7,7	278,8	1,1	15,3	4,3	12,7	437,6
4	Lubelskie	1056,0	4,9	224,4	1,3	12,7	1,3	12,4	543,4
5	Lubuskie	927,6	6,0	239,9	1,0	15,6	0,6	12,6	419,7
6	Łódzkie	1226,0	6,0	281,7	0,9	19,5	7,4	22,4	557,5
7	Małopolskie	889,6	6,1	232,1	0,8	12,8	3,9	10,4	417,8
8	Mazowieckie	1015,7	10,6	251,0	1,1	16,3	1,6	11,9	470,6
9	Opolskie	970,2	5,7	241,1	0,9	28,9	0,4	9,6	469,8
10	Podkarpackie	859,7	7,6	199,5	1,3	6,3	0,3	10,8	449,8
11	Podlaskie	981,0	3,2	232,3	0,6	19,4	6,3	12,6	446,1
12	Pomorskie	850,8	10,6	250,9	1,1	19,4	9,0	13,2	338,3
13	Śląskie	1029,0	7,8	271,0	1,6	24,1	10,6	16,8	454,8
14	Świętokrzyskie	1090,1	4,5	242,7	1,3	12,7	0,5	12,2	578,8
15	Warmińsko-mazurskie	890,0	8,2	244,8	0,0	15,1	5,8	14,0	366,7
16	Wielkopolskie	901,8	5,3	243,6	0,9	26,9	3,5	14,1	376,3
17	Zachodniopomorskie	958,7	6,7	259,1	0,5	16,4	3,4	9,4	429,5

^a Zgodnie z Międzynarodową Statystyczną Klasyfikacją Chorób i Problemów Zdrowotnych (X Rewizja).

^a In accordance with the International Statistical Classification of Diseases and Related Health Problems (ICD-10 Revision).

Przyczyny zgonów^a Causes of deaths^a

choroby układu oddechowego <i>diseases of the respiratory system</i>	choroby układu trawien- nego <i>diseases of the digestive system</i>	choroby skóry i tkanki podskórnej <i>diseases of the skin and subcutaneous tissue</i>	choroby układu kostno-stawowego, mięśniowego i tkanki łącznej <i>diseases of the musculoskeletal system and connective tissue</i>	choroby układu moczowo- płciowego <i>diseases of the genito-urinary system</i>	ciąża, poród i połóg <i>pregnancy, childbirth and the puerperium</i>	stany rozpoczynające się w okresie okołoporodowym <i>conditions originating in the perinatal period</i>	wady rozwojowe wrodzone ^Δ <i>congenital anomalies^Δ</i>	objawy i stany nie- dokładnie określone ^Δ <i>symptoms and ill-defined conditions^Δ</i>	urazy i zatrucia według zewnętrznej przyczyny <i>injuries and poisonings by external cause</i>	Lp. No.
50,2	42,2	0,1	1,2	13,4	0,0	2,8	2,5	63,6	61,3	1
37,8	43,6	—	0,5	10,7	—	3,3	2,4	79,3	52,6	2
61,3	36,2	0,2	0,9	11,0	0,1	2,9	3,1	48,4	53,0	3
50,1	39,3	—	0,7	12,8	—	2,4	2,8	80,0	67,6	4
40,4	40,6	0,2	0,9	11,4	0,1	2,6	2,6	72,9	60,4	5
61,7	57,6	0,1	1,9	13,9	—	2,4	1,8	117,3	74,1	6
34,7	34,1	0,2	1,3	13,2	0,0	2,1	2,9	68,4	48,6	7
66,3	46,6	0,5	1,4	16,1	0,0	2,8	2,2	50,4	66,1	8
34,4	37,6	—	0,3	15,4	—	1,7	2,7	72,8	49,0	9
48,7	29,3	—	1,3	11,7	—	3,0	2,8	34,2	53,0	10
51,3	42,0	—	0,8	10,1	—	1,9	2,3	82,4	69,6	11
49,2	40,0	0,1	1,2	13,6	—	2,8	2,9	39,9	58,6	12
43,0	52,8	0,2	1,6	12,0	0,0	3,4	2,2	62,7	64,5	13
46,2	41,0	0,1	1,6	14,6	—	3,9	2,3	58,2	69,6	14
103,7	32,3	—	0,8	20,9	—	2,8	2,8	8,0	64,1	15
37,8	36,9	0,0	1,9	12,8	0,1	2,2	3,1	73,3	62,9	16
41,2	42,9	0,1	0,7	14,2	—	3,2	2,0	63,7	65,5	17

ludności per 100 thous. population

TABL. 18 (60). ZGONY NIEMOWLĄT WEDŁUG WIEKU W 2011 R.
INFANT DEATHS BY AGE IN 2011

WOJEWÓDZTWA VOIVODSHIPS	Ogółem <i>Grand total</i>		W wieku <i>At age</i>				
			0—27 dni <i>0—27 days</i>				28—364 dni 28—364 days
			razem <i>total</i>	0	1—6	7—27	
	w liczbach bezwzględ- nych <i>in absolute numbers</i>	na 100 tys. urodzeń żywych <i>per 100 thous. live births</i>					

OGÓŁEM
TOTAL

POLSKA <i>POLAND</i> . .	1836	473	324	146	96	81	149
Dolnośląskie	155	560	383	177	112	94	177
Kujawsko-pomorskie	126	601	448	191	181	76	153
Lubelskie	95	445	314	126	84	103	131
Lubuskie	58	557	374	125	106	144	182
Łódzkie	107	447	305	142	117	46	142
Małopolskie	152	428	282	121	99	62	146
Mazowieckie	195	341	246	98	91	58	94
Opolskie	33	380	288	161	46	81	92
Podkarpackie	112	530	426	218	118	90	104
Podlaskie	54	484	314	179	81	54	170
Pomorskie	103	411	279	116	76	88	132
Śląskie	270	603	368	161	92	116	234
Świętokrzyskie	70	603	422	181	112	129	181
Warmińsko-mazurskie	70	475	332	142	75	115	142
Wielkopolskie	139	365	244	137	55	53	121
Zachodniopomorskie	97	606	387	200	112	75	219

MIASTA
URBAN AREAS

POLSKA <i>POLAND</i> . .	1059	469	315	133	95	87	154
Dolnośląskie	101	539	389	155	144	91	149
Kujawsko-pomorskie	65	553	417	170	170	77	136
Lubelskie	41	430	283	94	94	94	147
Lubuskie	31	485	313	94	78	141	172
Łódzkie	66	449	279	129	95	54	170
Małopolskie	70	435	298	106	118	74	137
Mazowieckie	135	365	257	87	103	68	108

TABL. 18 (60). ZGONY NIEMOWLĄT WEDŁUG WIEKU W 2011 R. (dok.)
 INFANT DEATHS BY AGE IN 2011 (cont.)

WOJEWÓDZTWA VOIVODSHIPS	Ogółem <i>Grand total</i>		W wieku <i>At age</i>				
			0—27 dni <i>0—27 days</i>				28—364 dni 28—364 days
			razem <i>total</i>	0	1—6	7—27	
	w liczbach bezwzględ- nych <i>in absolute numbers</i>	na 100 tys. urodzeń żywych <i>per 100 thous. live births</i>					

MIASTA (dok.)
 URBAN AREAS (cont.)

Opolskie	19	428	338	180	68	90	90
Podkarpackie	33	401	243	158	—	85	158
Podlaskie	28	424	257	136	76	45	166
Pomorskie	58	389	262	107	60	94	127
Śląskie	212	622	384	156	88	141	238
Świętokrzyskie	28	571	449	163	143	143	122
Warmińsko-mazurskie	37	459	273	87	74	112	186
Wielkopolskie	74	372	256	156	50	50	116
Zachodniopomorskie	61	589	396	222	116	58	193

WIEŚ
 RURAL AREAS

POLSKA POLAND . .	777	478	336	165	98	73	141
Dolnośląskie	54	606	370	224	45	101	236
Kujawsko-pomorskie	61	662	489	217	195	76	174
Lubelskie	54	456	338	152	76	110	118
Lubuskie	27	671	472	174	149	149	199
Łódzkie	41	443	346	162	151	32	97
Małopolskie	82	422	268	134	82	52	155
Mazowieckie	60	296	227	118	69	39	69
Opolskie	14	330	236	141	24	71	94
Podkarpackie	79	612	543	256	194	93	70
Podlaskie	26	572	396	242	88	66	176
Pomorskie	45	443	305	128	98	79	138
Śląskie	58	541	317	177	103	37	224
Świętokrzyskie	42	627	403	194	90	119	224
Warmińsko-mazurskie	33	493	404	209	75	120	90
Wielkopolskie	65	357	231	115	60	55	126
Zachodniopomorskie	36	639	373	160	106	106	266

TABL. 19 (61). ZGONY NIEMOWŁĄT^a WEDŁUG WYBRANYCH PRZYCZYŃ W 2010 R.
INFANT DEATHS^a BY SELECTED CAUSES IN 2010

WOJEWÓDZTWA VOIVODSHIPS	Ogółem Grand total	Z liczby ogółem <i>Of total</i>								urazy i za- trucia według zew- nętrzej przy- czyny <i>injuries and poison- ings by ex- ternal cause</i>
		choroby zakaźne i pasożytnicze <i>infectious and parasitic diseases</i>		choroby układu krążenia <i>diseases of the circula- tory system</i>	zapa- lenie płuc <i>pneu- monia</i>	stany rozpoczynają- ce się w okresie okołoporodowym <i>conditions originating in the perinatal period</i>		wady rozwojowe wrodzone ^Δ <i>congenital anomalies^Δ</i>		
		razem <i>total</i>	w tym posocz- nica <i>of which septi- caemia</i>			razem <i>total</i>	w tym zabu- rzenia związa- ne z czasem trwania ciąży <i>of which disorders relating to length of gesta- tion and fetal growth</i>	razem <i>total</i>	w tym wady wro- dzone serca <i>of which conge- nital heart diseases</i>	
na 100 tys. urodzeń żywych <i>per 100 thous. live births</i>										

OGÓŁEM
TOTAL

POLSKA POLAND	498	10	8	9	10	256	165	169	54	9
Dolnośląskie	613	14	10	10	14	321	118	183	85	10
Kujawsko-pomorskie	580	22	18	58	9	270	142	190	40	4
Lubelskie	468	9	9	9	4	234	115	177	57	4
Lubuskie	539	9	—	9	27	247	146	192	110	9
Łódzkie	396	—	—	—	4	239	161	125	24	8
Małopolskie	453	8	8	8	5	186	127	197	51	3
Mazowieckie	451	12	12	3	13	237	170	143	43	12
Opolskie	524	22	22	22	22	186	120	240	65	22
Podkarpackie	523	5	5	—	5	291	227	191	55	14
Podlaskie	453	8	—	—	34	193	159	168	34	17
Pomorskie	454	19	11	15	—	234	175	156	48	11
Śląskie	573	15	15	2	19	333	209	151	63	10
Świętokrzyskie	627	8	8	—	8	402	289	161	56	8
Warmińsko-mazurskie	476	13	6	13	—	254	165	165	19	6
Wielkopolskie	440	5	2	7	7	188	115	191	73	12
Zachodniopomorskie	525	—	—	6	6	323	260	156	58	—

^a Zgodnie z Międzynarodową Statystyczną Klasyfikacją Chorób i Problemów Zdrowotnych (X Rewizja).

^a In accordance with the International Statistical Classification of Diseases and Related Health Problems (ICD-10 Revision).

TABL. 19 (61). ZGONY NIEMOWŁĄT^a WEDŁUG WYBRANYCH PRZYCZYN W 2010 R. (cd.)
 INFANT DEATHS^a BY SELECTED CAUSES IN 2010 (cont.)

WOJEWÓDZTWA VOIVODSHIPS	Ogółem Grand total	Z. liczby ogółem <i>Of total</i>								
		choroby zakaźne i pasożytnicze <i>infectious and parasitic diseases</i>		choroby układu krążenia <i>diseases of the circula- tory system</i>	zapa- lenie płuc <i>pneu- monia</i>	stany rozpoczynają- ce się w okresie okołoporodowym <i>conditions originating in the perinatal period</i>		wady rozwojowe wrodzone ^Δ <i>congenital anomalies^Δ</i>		urazy i za- trucia według zew- nętrzn- ej przy- czyny <i>injuries and poison- ings by ex- ternal cause</i>
		razem <i>total</i>	w tym posocz- nica <i>of which septi- caemia</i>			razem <i>total</i>	w tym zabu- rzenia związane z czasem trwania ciąży <i>of which disorders relating to length of gesta- tion and fetal growth</i>	razem <i>total</i>	w tym wady wro- dzone serca <i>of which conge- nital heart diseases</i>	
na 100 tys. urodzeń żywych <i>per 100 thous. live births</i>										

MIASTA
URBAN AREAS

POLSKA POLAND	495	11	9	9	12	265	171	155	49	10
Dolnośląskie	622	10	10	10	10	328	109	189	85	15
Kujawsko-pomorskie	596	31	24	63	8	267	141	204	24	8
Lubelskie	525	—	—	10	10	272	165	195	58	—
Lubuskie	451	15	—	—	—	211	105	181	150	—
Łódzkie	426	—	—	—	—	280	191	114	19	6
Małopolskie	422	12	12	6	12	182	123	170	29	—
Mazowieckie	408	10	10	3	15	228	167	103	36	13
Opolskie	609	21	21	42	42	189	126	252	63	42
Podkarpackie	490	—	—	—	—	292	233	152	35	35
Podlaskie	477	—	—	—	42	224	196	154	28	14
Pomorskie	505	25	18	12	—	296	240	135	18	18
Śląskie	580	16	16	3	22	327	199	155	68	11
Świętokrzyskie	470	19	19	—	—	263	188	150	38	—
Warmińsko-mazurskie	518	12	—	23	—	276	207	184	35	—
Wielkopolskie	391	5	—	5	9	180	115	161	64	5
Zachodniopomorskie	536	—	—	9	9	348	259	152	45	—

^a Zgodnie z Międzynarodową Statystyczną Klasyfikacją Chorób i Problemów Zdrowotnych (X Rewizja).

^a In accordance with the International Statistical Classification of Diseases and Related Health Problems (ICD-10 Revision).

TABL. 19 (61). ZGONY NIEMOWŁĄT^a WEDŁUG WYBRANYCH PRZYCZYN W 2010 R. (dok.)
 INFANT DEATHS^a BY SELECTED CAUSES IN 2010 (cont.)

WOJEWÓDZTWA VOIVODSHIPS	Ogółem Grand total	Z liczby ogółem <i>Of total</i>								
		choroby zakaźne i pasożytnicze <i>infectious and parasitic diseases</i>		choroby układu krążenia <i>diseases of the circula- tory system</i>	zapa- lenie płuc <i>pneu- monia</i>	stany rozpoczynają- jące się w okresie okołoporodowym <i>conditions originating in the perinatal period</i>		wady rozwojowe wrodzone ^Δ <i>congenital anomalies^Δ</i>		urazy i za- trucia według zew- nętrznej przy- czyny <i>injuries and poison- ings by ex- ternal cause</i>
		razem <i>total</i>	w tym posocz- nica <i>of which septicaemia</i>			razem <i>total</i>	w tym zabu- rzenia związane z czasem trwania ciąży <i>of which disorders relating to length of gesta- tion and fetal growth</i>	razem <i>total</i>	w tym wady wro- dzone serca <i>of which congenital heart diseases</i>	
na 100 tys. urodzeń żywych <i>per 100 thous. live births</i>										

WIEŚ
RURAL AREAS

POLSKA POLAND	501	9	8	9	8	244	156	190	62	8
Dolnośląskie	593	21	11	11	21	307	138	169	85	—
Kujawsko-pomorskie	558	10	10	51	10	274	142	173	61	—
Lubelskie	421	16	16	8	—	202	73	162	57	8
Lubuskie	676	—	—	23	70	303	210	210	47	23
Łódzkie	347	—	—	—	10	174	112	143	31	10
Małopolskie	480	5	5	10	—	190	130	220	70	5
Mazowieckie	528	14	14	5	9	253	175	216	55	9
Opolskie	432	23	23	—	—	182	114	227	68	—
Podkarpackie	544	7	7	—	7	291	224	216	67	—
Podlaskie	417	21	—	—	21	146	104	188	42	21
Pomorskie	376	9	—	19	—	141	75	188	94	—
Śląskie	551	9	9	—	9	352	244	135	45	9
Świętokrzyskie	744	—	—	—	14	505	365	168	70	14
Warmińsko-mazurskie	424	14	14	—	—	226	113	141	—	14
Wielkopolskie	495	5	5	10	5	198	115	224	83	21
Zachodniopomorskie	504	—	—	—	—	277	260	163	81	—

^a Zgodnie z Międzynarodową Statystyczną Klasyfikacją Chorób i Problemów Zdrowotnych (X Rewizja).

^a In accordance with the International Statistical Classification of Diseases and Related Health Problems (ICD-10 Revision).

TABL. 20 (62). PRZECIĘTNE DALSZE TRWANIE ŻYCIA W 2011 R.
LIFE EXPECTANCY IN 2011

WOJEWÓDZTWA VOIVODSHIPS	Mężczyźni <i>Males</i>						Kobiety <i>Females</i>					
	przeciętna liczba lat dalszego trwania życia dla osób w wieku lat <i>life expectancy at age specified</i>											
	0	1	15	30	45	60	0	1	15	30	45	60
POLSKA <i>POLAND</i>	72,4	71,8	58,0	43,7	30,0	18,5	80,9	80,3	66,4	51,6	37,1	23,8
Dolnośląskie	72,1	71,5	57,7	43,4	29,7	18,4	80,5	79,9	66,1	51,3	36,8	23,5
Kujawsko-pomorskie . . .	72,2	71,6	57,8	43,5	29,8	18,3	80,1	79,6	65,8	51,0	36,5	23,3
Lubelskie	71,7	71,1	57,2	43,0	29,5	18,2	81,1	80,5	66,6	51,9	37,4	23,8
Lubuskie	71,5	70,9	57,1	43,0	29,5	18,1	79,9	79,3	65,4	50,7	36,3	23,1
Łódzkie	70,4	69,8	55,9	41,6	28,4	17,7	79,5	78,9	65,0	50,3	35,9	22,9
Małopolskie	73,9	73,2	59,4	45,0	31,1	19,2	81,7	81,1	67,2	52,3	37,7	24,2
Mazowieckie	72,7	72,0	58,2	44,0	30,4	19,1	81,6	80,8	66,9	52,1	37,6	24,2
Opolskie	73,4	72,7	58,8	44,5	30,4	18,5	81,0	80,2	66,3	51,5	37,0	23,5
Podkarpackie	74,1	73,5	59,6	45,2	31,2	19,2	82,0	81,4	67,5	52,7	38,1	24,2
Podlaskie	73,3	72,6	58,7	44,4	30,7	19,1	81,8	81,3	67,5	52,7	38,1	24,5
Pomorskie	73,4	72,8	58,9	44,6	30,7	18,8	81,0	80,2	66,4	51,6	37,0	23,7
Śląskie	71,9	71,3	57,5	43,1	29,5	18,2	79,8	79,3	65,4	50,7	36,2	23,1
Świętokrzyskie	72,0	71,5	57,6	43,2	29,9	18,4	81,3	80,7	66,8	52,1	37,5	24,0
Warmińsko-mazurskie . .	71,5	70,9	57,2	43,0	29,5	18,0	80,7	80,0	66,2	51,4	36,9	23,7
Wielkopolskie	72,9	72,1	58,3	43,9	30,1	18,4	80,9	80,2	66,3	51,5	37,0	23,6
Zachodniopomorskie . . .	71,8	71,3	57,5	43,3	29,7	18,1	80,4	79,7	65,9	51,1	36,7	23,4

TABL. 21 (63). MIGRACJE LUDNOŚCI NA POBYT STAŁY W 2011 R.

MIGRATION OF POPULATION FOR PERMANENT RESIDENCE IN 2011

Lp. No.	WOJEWÓDZTWA VOIVODSHIPS	Wewnętrzne ^a Inte				
		napływ ^b inflow ^b			odpływ ^c outflow ^c	
		ogółem total	do miast to urban areas	na wieś to rural areas	ogółem total	z miast from urban areas
1	POLSKA POLAND . .	419946	222163	197783	419946	261962
2	Dolnośląskie	35615	19858	15757	34056	23083
3	Kujawsko-pomorskie	23172	10855	12317	24493	14229
4	Lubelskie	20235	8241	11994	25195	12611
5	Lubuskie	12625	6731	5894	13290	8079
6	Łódzkie	22693	10937	11756	24537	15541
7	Małopolskie	32186	14695	17491	28403	16121
8	Mazowieckie	68601	42639	25962	54901	35439
9	Opolskie	10212	4608	5604	10876	6101
10	Podkarpackie	18662	7485	11177	20874	10325
11	Podlaskie	11862	6327	5535	13760	7897
12	Pomorskie	30027	16395	13632	27409	18235
13	Śląskie	43733	30297	13436	47385	38354
14	Świętokrzyskie	10705	4132	6573	13113	6937
15	Warmińsko-mazurskie . . .	16220	8355	7865	19172	10992
16	Wielkopolskie	42330	18770	23560	40443	24279
17	Zachodniopomorskie	21068	11838	9230	22039	13739

a Międzywojewódzkie i wewnątrzwojewódzkie razem. b Zameldowania na pobyt stały. c Wymeldowania z pobytu stałego.

a Intervoivodship and intravoivodship. b Registrations for permanent residence. c Deregistrations from permanent residence.

mal ^a				Zagraniczne <i>International</i>			Lp. No.
saldo migracji <i>net migration</i>				imigracja <i>immigration</i>	emigracja <i>emigration</i>	saldo migracji <i>net migration</i>	
ze wsi <i>from rural areas</i>	ogółem <i>total</i>	w miastach <i>in urban areas</i>	na wsi <i>in rural areas</i>				
157984	x	−39799	39799	15524	19858	−4334	1
10973	1559	−3225	4784	1660	2148	−488	2
10264	−1321	−3374	2053	582	910	−328	3
12584	−4960	−4370	−590	407	583	−176	4
5211	−665	−1348	683	528	693	−165	5
8996	−1844	−4604	2760	504	551	−47	6
12282	3783	−1426	5209	2011	1494	517	7
19462	13700	7200	6500	1441	787	654	8
4775	−664	−1493	829	724	2318	−1594	9
10549	−2212	−2840	628	986	951	35	10
5863	−1898	−1570	−328	511	587	−76	11
9174	2618	−1840	4458	1376	1715	−339	12
9031	−3652	−8057	4405	2165	4185	−2020	13
6176	−2408	−2805	397	391	288	103	14
8180	−2952	−2637	−315	764	808	−44	15
16164	1887	−5509	7396	725	1207	−482	16
8300	−971	−1901	930	749	633	116	17

TABL. 22 (64). MIGRACJE MIĘDZYWOJEWÓDZKIE LUDNOŚCI NA POBYT STAŁY W 2011 R.
INTERVOIVODSHIP MIGRATION OF POPULATION FOR PERMANENT RESIDENCE

Lp. No.	WOJEWÓDZTWA OBECNEGO ZAMIESZKANIA <i>VOIVODSHIPS OF PRESENT RESIDENCE</i>	Ogółem <i>Total</i>	Województ					
			dolno- śląskie	kujawsko- pomorskie	lubelskie	lubuskie	łódzkie	mało- polskie
1	POLSKA POLAND . .	100467	6932	6059	8288	3851	6676	5769
2	Dolnośląskie	8491	x	240	372	957	738	367
3	Kujawsko-pomorskie	4738	185	x	137	120	253	102
4	Lubelskie	3328	154	55	x	63	135	174
5	Lubuskie	3186	891	109	64	x	90	58
6	Łódzkie	4832	346	273	201	100	x	181
7	Małopolskie	9552	488	171	658	117	369	x
8	Mazowieckie	22945	1020	1310	4579	352	2487	1078
9	Opolskie	2681	672	51	78	51	156	130
10	Podkarpackie	3390	209	80	649	50	75	797
11	Podlaskie	2118	81	57	117	35	71	65
12	Pomorskie	7688	284	1314	315	135	263	175
13	Śląskie	7744	655	252	372	174	689	1854
14	Świętokrzyskie	2912	145	41	186	55	232	394
15	Warmińsko-mazurskie	3825	140	392	126	40	115	59
16	Wielkopolskie	8364	1304	1303	239	1033	793	183
17	Zachodniopomorskie	4673	358	411	195	569	210	152

IN 2011

wa poprzedniego zamieszkania *Voivodships of previous residence*

mazo- wieckie	opolskie	podkar- packie	podlaskie	pomorskie	śląskie	święto- krzyskie	warmińsko- mazurskie	wielko- polskie	zachodnio- pomorskie	Lp. No.
9245	3345	5602	4016	5070	11396	5320	6777	6477	5644	1
574	1220	376	120	268	1132	307	206	1179	435	2
644	62	82	88	776	343	57	621	853	415	3
1031	43	485	118	124	367	188	161	93	137	4
184	86	47	36	91	205	27	69	620	609	5
1176	136	137	66	157	806	313	168	574	198	6
665	210	1963	114	164	2982	1110	165	210	166	7
x	284	1154	2125	1129	1647	1880	1958	1020	922	8
98	x	75	17	50	992	49	52	133	77	9
306	57	x	53	46	475	382	70	70	71	10
669	17	61	x	70	134	21	611	56	53	11
846	81	147	298	x	458	128	1927	427	890	12
668	795	480	101	266	x	606	224	336	272	13
523	48	295	26	61	715	x	52	67	72	14
1031	31	69	657	654	236	39	x	107	129	15
446	209	145	120	434	522	141	294	x	1198	16
384	66	86	77	780	382	72	199	732	x	17

TABL. 23 (65). MIGRACJE WEWNĄTRZWOJEWÓDZKIE LUDNOŚCI NA POBYT STAŁY W 2011 R.
*INTRAVOIVODSHIP MIGRATION OF POPULATION FOR PERMANENT RESIDENCE
 IN 2011*

WOJEWÓDZTWA <i>VOIVODSHIPS</i>	Ogółem <i>Total</i>	Kierunki migracji <i>Directions of migration</i>			
		ze wsi do miast <i>from rural areas to urban areas</i>	z miast na wieś <i>from urban areas to rural areas</i>	z miast do miast <i>from urban areas to urban areas</i>	ze wsi na wieś <i>from rural areas to rural areas</i>
POLSKA <i>POLAND</i> . . .	319479	75536	117059	76458	50426
Dolnośląskie	27124	6398	10865	7055	2806
Kujawsko-pomorskie	18434	5048	7682	2607	3097
Lubelskie	16907	4601	6022	1891	4393
Lubuskie	9439	2911	3719	1662	1147
Łódzkie	17861	4136	7244	3738	2743
Małopolskie	22634	4874	9003	3522	5235
Mazowieckie	45656	10363	15339	13645	6309
Opolskie	7531	2094	2897	1020	1520
Podkarpackie	15272	3968	5249	1785	4270
Podlaskie	9744	3222	3422	1825	1275
Pomorskie	22339	4576	8637	5944	3182
Śląskie	35989	4756	9314	19267	2652
Świętokrzyskie	7793	2064	2985	789	1955
Warmińsko-mazurskie	12395	4085	4529	1989	1792
Wielkopolskie	33966	7643	14195	5946	6182
Zachodniopomorskie	16395	4797	5957	3773	1868

Uwagi ogólne

1. Dane zawarte w tabl. 1 i 2 opracowano na podstawie wyników Narodowego Spisu Powszechnego Ludności i Mieszkań 2011 przeprowadzonego w okresie od 1 kwietnia do 30 czerwca 2011 r. według stanu w dniu 31 marca 2011 r. Podstawę prawną NSP 2011 stanowiły ustawa z dnia 4 marca 2010 r. o narodowym spisie powszechnym ludności i mieszkań w 2011 r. (Dz. U. z 26 marca 2010 r. Nr 47, poz. 277) wraz z aktami wykonawczymi do ustawy oraz rozporządzenie (WE) Parlamentu Europejskiego i Rady Nr 763/2008 z dnia 9 lipca 2008 r. w sprawie spisów powszechnych ludności i mieszkań (Dz. U. UE L 218 z dnia 13. 08. 2008 r.).

Spis ludności 2011 obejmował osoby stale zamieszkałe na obszarze Polski, bez względu na fakt, czy te osoby przebywały w kraju w czasie spisu czy też były za granicą oraz osoby przebywające czasowo.

2. Podstawowe kryterium podziału na aktywnych zawodowo (pracujących i bezrobotnych) oraz biernych zawodowo stanowi praca, tzn. fakt wykonywania, posiadania bądź poszukiwania pracy.

Do **aktywnych zawodowo** zaliczono osoby pracujące i bezrobotne:

1) do **pracujących** zaliczono osoby, które w badanym tygodniu:

- wykonywały, przez co najmniej 1 godzinę, pracę przynoszącą zarobek lub dochód albo pomagały (bez wynagrodzenia) w prowadzeniu rodzinnego gospodarstwa w rolnictwie lub rodzinnej działalności gospodarczej poza rolnictwem,
- formalnie miały pracę, ale jej nie wykonywały (np. z powodu choroby, urlopu, przerwy w działalności zakładu, trudnych warunków atmosferycznych), jeżeli przerwa w pracy wynosiła mniej niż 3 miesiące. Ponadto pomagający członkowie rodziny, którzy nie wykonywali pracy w badanym tygodniu według NSP 2011 nie byli zaliczani do osób pracujących;

2) za **bezrobotne** uznaje się osoby w wieku 15—74 lata, które spełniały jednocześnie trzy warunki:

- w okresie badanego tygodnia nie były osobami pracującymi,

General notes

1. Data in tables 1 and 2 were compiled on the basis of the Population and Housing Census 2011 carried out in the period between 1 April and 30 June 2011 according to the state on March 31, 2011. The legal bases for the Population and Housing Census 2011 constituted the Act of 4 March 2010 on Population and Housing Census in 2011 (Journal of Laws of 26 March 2010 No. 47, item 277) with its executory legislative provisions and the Regulation (EC) of the European Parliament and Council No. 763/2008 of 9 July 2008 on the censuses of population and housing (Official Journal of the European Union L 218 of 13 August 2008).

The Census 2011 included persons permanently residing in the Polish territory, regardless whether they stayed in the country during the census or were abroad, and temporary residents.

2. The main criterion for dividing the population into economically active (employed and unemployed) and the inactive is work, i.e. performing, holding or looking for work.

Economically active persons include employed and unemployed persons:

1) **employed persons** are persons who during the reference week:

- performed, for at least 1 hour, any work providing earnings or income, or assisted (without wages or salaries) in maintaining a family-owned farm in agriculture or a family-owned business outside agriculture,
- formally had a job, but did not perform it (e.g. due to illness, vacation, a break in company activity, bad weather) if the break in employment did not exceed 3 months. Moreover, according to the Census 2011, contributing family members who did not perform work during the reference week were not counted among the employed;

2) **unemployed persons** are persons aged 15—74, who simultaneously fulfilled three conditions:

- within the reference week were not employed,

- w ciągu 4 tygodni (wliczając jako ostatni tydzień badany) aktywnie poszukiwały pracy,
- były gotowe podjąć pracę w ciągu 2 tygodni następujących po tygodniu badanym.

Do bezrobotnych zaliczono również osoby, które znalazły pracę i oczekiwały na jej rozpoczęcie w okresie 3 miesięcy oraz były gotowe tę pracę podjąć.

Do **biernych zawodowo** zaliczono osoby, które nie zostały zakwalifikowane jako pracujące lub bezrobotne.

Współczynnik aktywności zawodowej obliczono jako udział aktywnych zawodowo (ogółem lub danej grupy) w liczbie ludności w wieku 15 lat i więcej (ogółem lub danej grupy).

Wskaźnik zatrudnienia obliczono jako udział pracujących (ogółem lub danej grupy) w liczbie ludności w wieku 15 lat i więcej (ogółem lub danej grupy).

Stopę bezrobocia obliczono jako udział bezrobotnych (ogółem lub danej grupy) w liczbie ludności aktywnej zawodowo (ogółem lub danej grupy).

3. Dane o **pracujących** dotyczą osób wykonujących pracę przynoszącą im zarobek lub dochód; do pracujących zalicza się:

- 1) osoby zatrudnione na podstawie stosunku pracy (umowa o pracę, powołanie, mianowanie, wybór lub stosunek służbowy);
- 2) pracodawców i pracujących na własny rachunek, a mianowicie:
 - a) właścicieli, współwłaścicieli i dzierżawców gospodarstw indywidualnych w rolnictwie (łącznie z pomagającymi członkami ich rodzin), tj. pracujących w gospodarstwach indywidualnych (o powierzchni użytków rolnych do 1 ha i powyżej 1 ha) oraz indywidualnych właścicieli zwierząt gospodarskich nieposiadających użytków rolnych (z pewnymi wyłączeniami w latach 2002—2009); patrz ust. 4 na str. 299,
 - b) właścicieli i współwłaścicieli (łącznie z pomagającymi członkami ich rodzin; z wyłączeniem wspólników spółek, którzy nie pracują w spółce) podmiotów prowadzących działalność gospodarczą poza gospodarstwami indywidualnymi w rolnictwie,
 - c) inne osoby pracujące na własny rachunek, np. osoby wykonujące wolne zawody;
- 3) osoby wykonujące pracę nakładczą;
- 4) agentów (łącznie z pomagającymi członkami ich rodzin oraz osobami zatrudnionymi przez agentów);

— *within a 4-week period (the last week being the reference week) actively sought work,*

— *were available for work within a 2-week period following the reference week.*

The unemployed also include persons who found work and were waiting to begin it within a 3-month period and were available for that work.

Economically inactive persons are persons who are not classified as employed or unemployed.

The activity rate is calculated as the share of economically active persons (total or in a given group) in the population aged 15 and more (total or in a given group).

The employment rate is calculated as the share of employed persons (total or in a given group) in the population aged 15 and more (total or in a given group).

The unemployment rate is calculated as the share of unemployed persons (total or in a given group) in the economically active population (total or in a given group).

3. Data regarding **employment** concern persons performing work providing earnings or income and include:

- 1) *employees hired on the basis of an employment contract (labour contract, posting, appointment, election or service relation);*
- 2) *employers and own-account workers, i.e.:*
 - a) *owners, co-owners, and leaseholders of private farms in agriculture (including contributing family workers), i.e., working on private farms (with area up to 1 ha and more than 1 ha of agricultural land) as well as individual owners of livestock who do not possess agricultural land (with some exceptions in 2002—2009); see item 4 on page 299,*
 - b) *owners and co-owners (including contributing family workers; excluding partners in companies who do not work in them) of entities conducting economic activity excluding private farms in agriculture,*
 - c) *other self-employed persons, e.g., persons practising learned professions;*
- 3) *outworkers;*
- 4) *agents (including contributing family workers and persons employed by agents);*

- 5) członków spółdzielni produkcji rolniczej (rolniczych spółdzielni produkcyjnych i spółdzielni powstałych na ich bazie oraz spółdzielni kółek rolniczych);
- 6) duchownych pełniących obowiązki duszpasterskie.

Pełnozatrudnieni są to osoby zatrudnione w pełnym wymiarze czasu pracy obowiązującym w danym zakładzie pracy lub na danym stanowisku pracy, w tym również osoby, które zgodnie z obowiązującymi przepisami pracują w skróconym czasie pracy, np. z tytułu warunków szkodliwych dla zdrowia lub przedłużonym czasie pracy, np. dozorczy mienia.

Niepełnozatrudnieni są to osoby, które zgodnie z umową o pracę pracują stale w niepełnym wymiarze czasu pracy. Niepełnozatrudnieni w głównym miejscu pracy są to osoby, które oświadczyły, że dany zakład jest ich głównym miejscem pracy.

Dane dotyczące **pracujących według stanu w dniu 31 XII** podano bez przeliczenia niepełnozatrudnionych na pełnozatrudnionych, przy przyjęciu zasady jednorazowego ujmowania tych osób w **głównym miejscu pracy**.

4. Dane dotyczące **pracujących w gospodarstwach indywidualnych w rolnictwie według stanu w dniu 31 XII** w latach 2002–2009 wyszacowano na podstawie wyników Narodowego Spisu Powszechnego Ludności i Mieszkań oraz Powszechnego Spisu Rolnego 2002 oraz od 2010 r. na podstawie Powszechnego Spisu Rolnego 2010.

Do pracujących w gospodarstwach indywidualnych zaliczono osoby pracujące w gospodarstwach prowadzących działalność rolniczą, przy czym:

- 1) w latach 2002–2009 nie zaliczono osób pracujących:
 - a) w gospodarstwach o powierzchni użytków rolnych powyżej 1 ha produkujących **wyłącznie** na własne potrzeby,
 - b) w gospodarstwach o powierzchni użytków rolnych do 1 ha (łącznie z indywidualnymi właścicielami zwierząt gospodarskich nieposiadających użytków rolnych) produkujących **wyłącznie** lub **głównie** na własne potrzeby;
- 2) od 2010 r. ujęto wszystkich pracujących w tych gospodarstwach niezależnie od powierzchni użytków rolnych oraz przeznaczenia produkcji rolniczej (razem z produkującymi **wyłącznie** lub **głównie** na własne potrzeby).

- 5) *members of agricultural production cooperatives (agricultural producers' cooperatives and cooperatives established on their basis as well as agricultural farmers' cooperatives);*
- 6) *clergy fulfilling priestly obligations.*

Full-time paid employees are employed persons on a full-time basis, as defined by a given company or for a given position, as well as persons who, in accordance with regulations, work a shortened work-time period, e.g. due to hazardous conditions, or a longer work-time period, e.g. property caretaker.

Part-time paid employees are persons who, in accordance with labour contracts, regularly work on a part-time basis. Part-time paid employees in the main workplace are persons who declared that the given workplace is their main workplace.

Data concerning **employment as of 31 XII** are presented without converting part-time paid employees into full-time paid employees, each person being listed once according to the **main job**.

4. Data concerning **employed persons on private farms in agriculture as of 31 XII** in 2002–2009 were estimated on the basis of the results of the Population and Housing Census as well as the Agricultural Census 2002 as well as since 2010 on the basis of the Agricultural Census 2010.

The following employed persons on private farms conducting agricultural activity are included in the group of employed persons on private farms, while:

- 1) in 2002–2009 are not included the following employed persons:
 - a) on farms with the area more than 1 ha of agricultural land producing **exclusively** for their own needs,
 - b) on farms with the area up to 1 ha of agricultural land (including individual owners of livestock who do not possess agricultural land) producing **exclusively** or **mainly** for their own needs;
- 2) since 2010 are included the whole number of employed persons on those farms independently from area of agricultural land as well as from destination of agricultural output (including producing **exclusively** or **mainly** for their own needs).

Dane o pracujących w gospodarstwach indywidualnych w rolnictwie od 2010 r. nie są w pełni porównywalne z danymi za lata poprzednie.

5. Podziału pracujących według województw według stanu w dniu 31 XII dokonano na podstawie faktycznego (stałego) miejsca pracy i rodzaju działalności.

6. Dane dotyczące **przeciętnego zatrudnienia** ujmują wyłącznie zatrudnionych na podstawie stosunku pracy. Informacje dotyczą pracowników pełnozatrudnionych oraz niepełnozatrudnionych w przeliczeniu na pełnozatrudnionych.

7. **Wolne miejsca pracy** to miejsca pracy powstałe w wyniku ruchu zatrudnionych bądź nowo utworzone, w stosunku do których spełnione zostały jednocześnie trzy warunki:

- 1) miejsca pracy w dniu sprawozdawczym były faktycznie nieobsadzone;
- 2) pracodawca czynił starania, aby znaleźć osoby chętne do podjęcia pracy;
- 3) w przypadku znalezienia właściwych kandydatów, pracodawca byłby gotów do natychmiastowego przyjęcia tych osób.

8. **Nowo utworzone miejsca pracy** to miejsca pracy powstałe w wyniku zmian organizacyjnych, rozszerzenia lub zmiany profilu działalności oraz wszystkie miejsca pracy w jednostkach nowo powstałych.

9. Informacje o **ruchu zatrudnionych** obejmują pełnozatrudnionych oraz sezonowych i zatrudnionych dorywczo. Dane te dotyczą **liczby przyjęć do pracy i zwolnień z pracy**, a nie liczby osób. Liczba przyjęć do pracy oraz zwolnień z pracy może być wyższa od liczby osób, ponieważ jedna osoba może kilkakrotnie zmienić pracę w ciągu roku.

Do liczby przyjętych do pracy zaliczono osoby podejmujące pracę po raz pierwszy i kolejny. Do liczby zwolnionych z pracy zaliczono osoby, z którymi rozwiązano umowę o pracę w drodze wypowiedzenia przez pracownika lub zakład pracy, łącznie ze zwolnieniami grupowymi, osoby, które przeniesiono na emeryturę lub rentę z tytułu niezdolności do pracy, osoby, które porzuciły pracę, a także — ze względów ewidencyjnych — osoby zmarłe. Ponadto do liczby przyjętych do pracy lub zwolnionych z pracy zaliczono osoby przeniesione służbowo lub przyjęte z innego zakładu pracy na podstawie porozumienia między podmiotami, a także osoby powracające do pracy i odchodzące z pracy na urlopy wychowawcze, bezpłatne i rehabilitację.

Data regarding employed persons on private farms in agriculture since 2010 are not strictly comparable to those for previous year.

5. *Employment by voivodships as of 31 XII is presented on the basis of the actual (permanent) place of work and kind of activity.*

6. *Data concerning average paid employment include exclusively employees hired on the basis of an employment contract. Information concerns full- and part-time paid employees in terms of full-time paid employees.*

7. *Vacancies are positions or jobs unoccupied due to labour turnover or newly created ones that simultaneously meet the following three conditions:*

- 1) *the positions and jobs were actually unoccupied on the survey day;*
- 2) *the employer made efforts to find people willing to take up the job;*
- 3) *if adequate candidates were found to occupy the vacancies, the employer would readily take them in.*

8. *Newly created jobs are the jobs created in the course of organizational changes, expanding or changing business profile, and all jobs in the newly established units.*

9. *Information regarding labour turnover concerns full-time paid employees as well as seasonal and temporary employees. These data concern the number of hires and the number of terminations and not the number of persons. The number of hires and terminations may be greater than the number of persons as one person may change work several times within a year.*

Hired persons are persons starting work for the first or a subsequent time. Terminated persons are persons with whom work contracts have been dissolved upon the wish of either the employee or the employer (including group dismissals), persons, who have retired or been granted a pension due to an inability to work, persons who have left work as well as — for record-keeping purposes — persons, who have died. Moreover, persons hired or terminated include persons transferred on the basis of inter-entities agreements as well as persons returning to and leaving work within the framework of child-care and unpaid vacation and rehabilitation.

Dane nie obejmują podmiotów gospodarczych o liczbie pracujących do 9 osób.

Współczynnik przyjęć (zwolnień) obliczono jako stosunek liczby przyjęć pomniejszonej o osoby powracające do pracy z urlopów wychowawczych (lub liczby zwolnień pomniejszonej o osoby, które otrzymały urlopy wychowawcze) w roku badanym do liczby pełnozatrudnionych według stanu w dniu 31 XII z roku poprzedzającego rok badany.

10. Dane o liczbie bezrobotnych zarejestrowanych obejmują osoby, które zgodnie z ustawą z dnia 20 IV 2004 r. o promocji zatrudnienia i instytucjach rynku pracy, obowiązującą od 1 VI 2004 r. (Dz. U. Nr 99, poz. 1001, z późniejszymi zmianami), określone są jako bezrobotne.

Pod pojęciem **bezrobotnego** należy rozumieć osobę niezatrudnioną i niewykonywającą innej pracy zarobkowej, zdolną i gotową do podjęcia zatrudnienia w pełnym wymiarze czasu pracy (bądź jeśli jest osobą niepełnosprawną — zdolną i gotową do podjęcia zatrudnienia co najmniej w połowie tego wymiaru czasu pracy), nieuczącą się w szkole, z wyjątkiem szkół dla dorosłych (lub przystępującą do egzaminu eksternistycznego z zakresu tej szkoły) lub szkół wyższych w systemie studiów niestacjonarnych, zarejestrowaną we właściwym dla miejsca zameldowania (stałego lub czasowego) powiatowym urzędzie pracy oraz poszukującą zatrudnienia lub innej pracy zarobkowej, jeżeli m.in.:

- 1) ukończyła 18 lat;
- 2) kobieta nie ukończyła 60 lat, a mężczyzna — 65 lat;
- 3) nie nabyła prawa do emerytury lub renty z tytułu niezdolności do pracy, renty rodzinnej, renty szkoleniowej, renty socjalnej, nie pobiera: świadczenia lub zasiłku przedemerytalnego, świadczenia rehabilitacyjnego, zasiłku chorobowego, macierzyńskiego lub zasiłku w wysokości zasiłku macierzyńskiego;
- 4) nie jest właścicielem lub posiadaczem (samoistnym lub zależnym) nieruchomości rolnej o powierzchni użytków rolnych powyżej 2 ha przeliczeniowych;
- 5) nie podlega ubezpieczeniu emerytalnemu i rentowemu z tytułu stałej pracy jako współmałżonek lub domownik w gospodarstwie rolnym o powierzchni użytków rolnych przekraczającej 2 ha przeliczeniowe;
- 6) nie posiada wpisu do ewidencji działalności gospodarczej lub nie podlega — na podsta-

Data do not include economic entities employing less than 9 persons.

The hire (termination) rate is calculated as the ratio of the number of hires less the number of persons returning to work from child-care leaves (or the number of terminations less the number of persons granted child-care leaves) during a survey year to the number of full-time paid employees as of 31 XII from the year preceding the surveyed year.

10. Data regarding registered unemployed persons include persons who, in accordance with the Law dated 20 IV 2004 on Promoting Employment and Labour Market Institutions, in force since 1 VI 2004 (Journal of Laws No. 99, item 1001, with later amendments), are classified as unemployed.

An unemployed person is understood as a person not employed and not performing any other kind of paid work who is capable of work and ready to take full-time employment obligatory for a given job or service (or in case he/she is a disabled person — capable and ready to take work comprising no less than a half of working time), not attending a school with the exception of schools for adults (or taking extra curriculum exam within the scope of this school programme) or tertiary schools in part-time programme, looking for employment or other kind of paid work and registered in a powiat labour office, appropriate for his/her permanent stay, if he/she fulfilled, among others, the following conditions:

- 1) is aged 18 or more;*
- 2) is aged less than 60 (for women) or less than 65 (for men);*
- 3) did not acquire the right to retirement pay or pension resulting from an inability to work family pension, pension due to training, social pension, does not receive: a pre-retirement benefit or allowance, a rehabilitation benefit, a sick and maternity benefit or a benefit in the amount of a maternity benefit;*
- 4) is not the owner or holder (sole or dependent) of agricultural real estate with an area of arable land exceeding 2 convertible ha;*
- 5) is not subject to retirement and pension insurance from full-time work due to being a spouse or a member of an agricultural household with an area of arable land exceeding 2 convertible ha;*
- 6) is not entered in the register rolls of economic activity or is not subject, on the*

wie odrębnych przepisów — obowiązkowi ubezpieczenia społecznego, z wyjątkiem ubezpieczenia społecznego rolników;

- 7) nie jest tymczasowo aresztowana lub nie odbywa kary pozbawienia wolności;
- 8) nie uzyskuje miesięcznie przychodu w wysokości przekraczającej połowę minimalnego wynagrodzenia za pracę, z wyłączeniem przychodów uzyskanych z tytułu odsetek lub innych przychodów od środków pieniężnych zgromadzonych na rachunkach bankowych;
- 9) nie pobiera, na podstawie przepisów o pomocy społecznej, zasiłku stałego;
- 10) nie pobiera, na podstawie przepisów o świadczeniach rodzinnych, świadczenia pielęgnacyjnego;
- 11) nie pobiera, po ustaniu zatrudnienia, świadczenia szkoleniowego.

11. Stopę bezrobocia rejestrowanego obliczono jako stosunek liczby bezrobotnych zarejestrowanych do liczby cywilnej ludności aktywnej zawodowo, tj. bez osób odbywających czynną służbę wojskową oraz pracowników jednostek budżetowych prowadzących działalność w zakresie obrony narodowej i bezpieczeństwa publicznego.

Stopę bezrobocia rejestrowanego podaje się z uwzględnieniem pracujących w gospodarstwach indywidualnych w rolnictwie (będących składową cywilnej ludności aktywnej zawodowo) wyznaczonych na podstawie wyników Powszechnego Spisu Rolnego 2010.

Dane w 2010 r. nie są w pełni porównywalne z danymi za lata poprzednie.

12. Informacje o wypadkach przy pracy obejmują wszystkie wypadki przy pracy, jak również wypadki traktowane na równi z wypadkami przy pracy, niezależnie od tego, czy wykazana została niezdolność do pracy. Informacje o wypadkach przy pracy w jednostkach budżetowych prowadzących działalność w zakresie obrony narodowej i bezpieczeństwa publicznego dotyczą tylko pracowników cywilnych.

Dane o wypadkach przy pracy, poza gospodarstwami indywidualnymi w rolnictwie, uzyskiwane są ze statystycznej karty wypadku przy pracy.

Wypadki przy pracy w gospodarstwach indywidualnych w rolnictwie opracowano na podstawie sprawozdawczości Kasy Rolniczego Ubezpieczenia Społecznego (KRUS) i dotyczą tylko tych wypadków, w wyniku których poszkodowani otrzymali w danym roku jednorazowe odszkodowanie z tytułu stałego lub długotrwałego uszczerbku na zdrowiu.

basis of separate regulations, to compulsory social security or retirement provision, excluding social insurance of farmers;

- 7) is not temporarily under arrest or not serving a prison sentence;*
- 8) does not receive monthly income of the amount exceeding half of minimal remuneration for work, excluding income generated from interest or other income generated from money gathered on bank accounts;*
- 9) does not receive, on the basis of the regulations concerning social welfare, a permanent social benefit;*
- 10) does not receive, on the basis of regulations concerning family allowances, nursing allowance;*
- 11) does not receive, training allowance after the termination of employment.*

11. The registered unemployment rate is calculated as the relation of the number of registered unemployed persons to the economically active civilian population, i.e., excluding persons in active military service as well as employees of budgetary entities conducting activity within the scope of national defence and public safety.

The registered unemployment rate is given considering employed persons on private farms in agriculture (as part of the economically active civilian population) estimated on the basis of the Agricultural Census 2010.

Data for 2010 are not strictly comparable to those for previous years.

12. Information regarding accidents at work includes all accidents at work, as well as accidents treated equally to accidents at work, regardless of proved inability to work. Information regarding accidents at work in budgetary entities conducting activity within the scope of national defence and public safety concerns only civilian employees.

Data regarding accidents at work, excluding private farms in agriculture, are obtained from statistical reports of accidents at work.

Accidents at work on private farms in agriculture were prepared on the basis of reports of the Agricultural Social Insurance Fund (ASIF) and are related only to these accidents, for which the person injured received a one-off compensation due to permanent or long-term health damage within a given year.

Za jeden wypadek przy pracy liczy się wypadek każdej pracującej osoby poszkodowanej w wypadku indywidualnym, jak również w wypadku zbiorowym.

13. Za wypadek przy pracy uważa się nagłe zdarzenie wywołane przyczyną zewnętrzną, powodujące uraz lub śmierć, które nastąpiło w związku z pracą:

- 1) podczas lub w związku z wykonywaniem przez pracownika zwykłych czynności lub poleceń przełożonych oraz czynności na rzecz pracodawcy, nawet bez polecenia;
- 2) w czasie pozostawania pracownika w dyspozycji pracodawcy w drodze między siedzibą pracodawcy a miejscem wykonywania obowiązku wynikającego ze stosunku pracy.

Na równi z wypadkiem przy pracy, w zakresie uprawnienia do świadczeń określonych w ustawie o ubezpieczeniu społecznym z tytułu wypadków przy pracy i chorób zawodowych, traktuje się wypadek, któremu pracownik uległ:

- 1) w czasie podróży służbowej;
- 2) podczas szkolenia w zakresie powszechnej samoobrony;
- 3) przy wykonywaniu zadań zleconych przez działające u pracodawcy organizacje związkowe.

Za wypadek przy pracy uważa się również nagłe zdarzenie, powodujące uraz lub śmierć, które nastąpiło w okresie ubezpieczenia wypadkowego podczas:

- 1) uprawiania sportu w trakcie zawodów i treningów przez osobę pobierającą stypendium sportowe;
- 2) wykonywania odpłatnie pracy w czasie odbywania kary pozbawienia wolności lub tymczasowego aresztowania;
- 3) pełnienia mandatu posła lub senatora, pobierającego uposażenie;
- 4) sprawowania mandatu posła do Parlamentu Europejskiego wybranego w Rzeczypospolitej Polskiej;
- 5) odbywania — na podstawie skierowania wydanego przez powiatowy urząd pracy lub inny podmiot kierujący — szkolenia lub stażu związanego z pobieraniem przez absolwenta stypendium;
- 6) wykonywania przez członka rolniczej spółdzielni produkcyjnej, spółdzielni kółek rolniczych oraz przez inną osobę traktowaną na równi z członkiem spółdzielni pracy na rzecz tych spółdzielni;
- 7) wykonywania lub współpracy przy wykonywaniu pracy na podstawie umowy agencyjnej, umowy-zlecenia lub umowy o świadczenie usług;

Each accident, regardless whether the person injured was injured during an individual or mass accident, is counted as a single accident at work.

13. *Accident at work is understood as a sudden event, caused by external reason which leads to injury or death, which happened in connection with work:*

- 1) *during or in connection with performance of ordinary activities or instructions by the employee and activities for the employers, even without instructions;*
- 2) *when the employee remains at the disposal of the employer on the way between the seat of the employer and the place of performing the duty, which is a result of work relations.*

Every accident is treated equally to accident at work, as regards entitlement to benefits defined in the law on social insurance by virtue of accidents at work and occupational diseases if the employee had such accident:

- 1) *during a business trip;*
- 2) *during a training within the scope of common self-defence;*
- 3) *at performing tasks ordered by trade union organizations, functioning at the employer.*

Accident at work is also understood as a sudden incident, causing injury or death, which happened within the term of accident insurance during:

- 1) *practising sports during competitions and trainings by a person receiving sport scholarship;*
- 2) *performance of paid work in the time of serving imprisonment sentences or temporary detentions;*
- 3) *carrying out a mandate by members of parliament or senate, who receive salaries;*
- 4) *serving the mandate of the European Parliament member elected in the Republic of Poland;*
- 5) *stay — on the basis of appointment issues by powiat labour office or other supervising entity — at a training or internship connected with a scholarship received by school-leavers;*
- 6) *performance of work, by members of agricultural producers' cooperatives, agricultural farmers' cooperatives and by other persons treated equally to members of cooperatives, for the benefit of these cooperatives;*
- 7) *performance or cooperation at performance of work on the basis of agency agreements, contracts of mandate or contracts of services;*

- 8) wykonywania zwykłych czynności związanych z prowadzeniem lub współpracą przy prowadzeniu działalności pozarolniczej;
- 9) wykonywania przez osobę duchowną czynności religijnych lub czynności związanych z powierzonymi funkcjami duszpasterskimi lub zakonnymi;
- 10) odbywania zastępczych form służby wojskowej;
- 11) nauki w Krajowej Szkole Administracji Publicznej przez słuchaczy pobierających stypendium.

14. Za ciężki wypadek przy pracy uważa się wypadek, w wyniku którego nastąpiło ciężkie uszkodzenie ciała, a mianowicie: utrata wzroku, słuchu, mowy, zdolności płodzenia lub inne uszkodzenie ciała albo rozstrój zdrowia, naruszające podstawowe funkcje organizmu, a także choroba nieuleczalna lub zagrażająca życiu, trwała choroba psychiczna, trwała, całkowita lub znaczna niezdolność do pracy w zawodzie albo trwałe poważne zeszpecenie lub zniekształcenie ciała.

15. Za śmiertelny wypadek przy pracy uważa się wypadek, w wyniku którego nastąpiła śmierć osoby poszkodowanej na miejscu wypadku lub w okresie 6 miesięcy od chwili wypadku.

16. Wypadki przy pracy klasyfikuje się m.in. według **wydarzeń** je powodujących (określających rodzaj kontaktu człowieka z czynnikiem, który spowodował wypadek) oraz **przyczyn** wypadków (wszelkich braków i nieprawidłowości związanych z czynnikami materialnymi, z organizacją pracy, z nieprawidłowym zachowaniem się pracownika). Każdy wypadek przy pracy jest wynikiem jednego wydarzenia, ale najczęściej kilku przyczyn, w związku z tym suma przyczyn jest większa od ogólnej liczby wypadków. Wydarzenia powodujące urazy od 2005 r. są grupowane zgodnie z zaleceniami EUROSTAT-u.

17. Wskaźnik wypadkowości jest to liczba osób poszkodowanych przypadających na 1000 pracujących; do obliczenia wskaźnika przyjęto przeciętną liczbę pracujących, obliczoną jako średnia arytmetyczna 2 stanów w dniu 31 XII, tj. z roku poprzedzającego rok badany i z roku badanego.

18. Informacje o zatrudnionych w warunkach zagrożenia czynnikami szkodliwymi dla zdrowia opracowano na podstawie sprawozdawczości; dane:

- 1) obejmują zatrudnionych w podmiotach zaliczanych do sekcji: rolnictwo, leśnictwo, lo-

- 8) *performance of ordinary activities connected with conducting non-agricultural economic activities or cooperation at conducting them;*
- 9) *performance of religious activities or activities connected with entrusted pastoral or monastic functions by clergymen;*
- 10) *serving supplementary forms of military service;*
- 11) *education at the National School of Public Administration by students, who receive scholarships.*

14. A serious accident at work is an accident which results in serious bodily harm, i.e., loss of sight, hearing, speech, fertility, or which results in other bodily harm or in health-related problems, disrupting primary bodily functions, as well as which results in incurable and life-threatening diseases, permanent mental illness, a permanent, total or significant inability to work in the profession or in a permanent significant disfigurement or distortion of the body.

15. A fatal accident at work is an accident during which the person injured dies at the site of the accident or within a period of 6 months from the date of the accident.

16. Accidents at work are classified, i.e., according to **contact-mode of injury** which directly cause them (describing the type of contact of the person injured with the factor which caused the accident) as well as according to their **causes** (all short-comings and irregularities connected with material factors, organization of work, incorrect employee action). Each accident at work is the result of a single event, but frequently the result of several causes, thus the sum of causes is greater than the total number of accidents. Contact-mode of injury since 2005 are grouping according to the EUROSTAT recommendation.

17. The accident ratio is the number of persons injured per 1000 persons employed. In calculating the ratio the average number of working persons was assumed, expressed as an arithmetic mean for two consecutive years, as of 31 XII, i.e. from the year preceding the surveyed year and from the surveyed year.

18. Information regarding persons working in hazardous conditions i.e., with substances hazardous to health is compiled on the basis of reports. Data concern persons:

- 1) *employed by entities included in the sections: agriculture, forestry and fishing*

- wiektwo i rybactwo (bez gospodarstw indywidualnych w rolnictwie, łowiectwa i pożytkowania zwierząt łownych, włączając działalność usługową oraz rybołówstwa w wodach morskich); górnictwo i wydobywanie; przetwórstwo przemysłowe; wytwarzanie i zaopatrywanie w energię elektryczną, gaz, parę wodną, gorącą wodę i powietrze do układów klimatyzacyjnych; dostawa wody; gospodarowanie ściekami i odpadami oraz działalność związana z rekultywacją; budownictwo (bez realizacji projektów budowlanych związanych ze wznoszeniem budynków); handel hurtowy i detaliczny; naprawa pojazdów samochodowych, włączając motocykle; transport i gospodarka magazynowa; informacja i komunikacja (bez działalności związanej z produkcją filmów, nagrań wideo, programów telewizyjnych, nagrań dźwiękowych i muzycznych oraz pozostałej działalności usługowej w zakresie informacji); działalność profesjonalna, naukowa i techniczna (w zakresie badań naukowych i prac rozwojowych oraz działalności weterynaryjnej); działalność w zakresie usług administrowania i działalność wspierająca (w zakresie wynajmu i dzierżawy, działalności organizatorów turystyki, pośredników i agentów turystycznych oraz pozostałej działalności usługowej w zakresie rezerwacji i działalności z nią związane oraz pozostałego sprzątania); edukacja (w zakresie szkół wyższych); opieka zdrowotna i pomoc społeczna (w zakresie opieki zdrowotnej); pozostała działalność usługowa (w zakresie naprawy i konserwacji komputerów i artykułów użytku osobistego i domowego);
- 2) dotyczą osób narażonych na działanie czynników związanych: ze środowiskiem pracy (substancje chemiczne, przemysłowe pyły zwłókniające, hałas, wibracje, gorący lub zimny mikroklimat itp.), z uciążliwością pracy (wymuszona pozycja ciała, nadmierne obciążenie fizyczne itp.) oraz z czynnikami mechanicznymi związanymi z maszynami szczególnie niebezpiecznymi;
 - 3) do obliczenia wskaźnika na 1000 zatrudnionych przyjęto liczbę zatrudnionych na podstawie stosunku pracy według stanu w dniu 31 XII z roku badanego.

19. Ocena ryzyka zawodowego to kompleksowe oszacowanie kombinacji prawdopodobieństwa wystąpienia urazu ciała lub pogorszenia stanu zdrowia i ich ciężkości, w sytuacji zagrożenia, dokonywane w celu wyboru właściwych środków bezpieczeństwa.

(excluding private farms in agriculture, hunting, trapping and related service activities as well as marine fishing); mining and quarrying; manufacturing; electricity, gas, steam and air conditioning supply; water supply; sewerage, waste management and remediation activities; construction (excluding development of building projects); wholesale and retail trade; repair of motor vehicles and motorcycles; transportation and storage; information and communication (excluding motion picture, video and television programme production, sound recording and music publishing activities as well as other information service activities); professional, scientific and technical activities (in the scope of scientific research and development as well as veterinary activities); administrative and support service activities (in the scope of rental and leasing activities, travel agency, tour operator as well as other reservation service and related activities and other cleaning activities); education (only tertiary education); human health and social work activities (in the scope of human health activities); other service activities (in the scope of repair of computers and personal and household goods);

- 2) *exposed to factors connected with the work environment (chemical substances, fibrosis-inducing industrial dusts, noise, vibrations, hot or cold micro-climates, etc.), strenuous work conditions (forced body positioning, excessive physical exertion, etc.) as well as mechanical factors connected with particularly dangerous machinery;*
- 3) *the number of employees hired on the basis of an employment contract as of 31 XII from the surveyed year was assumed in calculating the ratio per 1000 paid employees.*

19. Evaluation of occupational risk is a complex estimation of possibility combination of bodily injury occurrence or health status worsening as well as seriousness of these events, in threatening situation. It is done in order to choose appropriate means for ensuring safety.

TABL. 1 (66). AKTYWNOŚĆ EKONOMICZNA LUDNOŚCI W WIEKU 15 LAT I WIĘCEJ
NA PODSTAWIE SPISU^a W 2011 R.

Stan w dniu 31 III

ECONOMIC ACTIVITY OF THE POPULATION AGED 15 AND MORE
ON THE BASIS OF THE CENSUS^a IN 2011

As of 31 III

WOJEWÓDZTWA VOIVODSHIPS	Ludność ogółem <i>Popu- lation total</i>	Aktywni zawodowo <i>Economically active persons</i>			Bierni zawodowo <i>Economi- cally inactive persons</i>	Nieusta- lony status na rynku pracy <i>Unknown status on the labour market</i>	Współ- czynnik aktywno- ści zawo- dowej ^b <i>Activity rate^b</i>	Wskaźnik zatrud- nienia ^b <i>Employ- ment rate^b</i>	Stopa bezro- bocia <i>Unem- ployment rate</i>
		razem <i>total</i>	pracujący <i>employed persons</i>	bezro- botni ^c <i>unem- ployed persons^c</i>					
	w tys. <i>in thous.</i>							w % <i>in %</i>	

OGÓŁEM
TOTAL

POLSKA POLAND	32679,6	16521,4	14375,8	2145,6	14462,0	1696,2	53,3	46,4	13,0
Dolnośląskie . . .	2507,0	1266,9	1098,8	168,1	1088,0	152,1	53,8	46,7	13,3
Kujawsko-pomorskie	1772,1	900,4	764,6	135,9	785,3	86,3	53,4	45,4	15,1
Lubelskie	1842,5	927,9	799,3	128,6	824,1	90,5	53,0	45,6	13,9
Lubuskie	865,4	445,6	383,3	62,2	369,7	50,1	54,7	47,0	14,0
Łódzkie	2183,1	1097,4	953,1	144,3	1022,0	63,8	51,8	45,0	13,1
Małopolskie . . .	2801,5	1400,6	1230,8	169,8	1241,1	159,8	53,0	46,6	12,1
Mazowieckie . . .	4459,9	2375,8	2124,9	251,0	1936,7	147,4	55,1	49,3	10,6
Opolskie	878,0	404,5	351,9	52,5	383,1	90,5	51,4	44,7	13,0
Podkarpackie . . .	1784,0	830,0	681,2	148,8	815,5	138,6	50,4	41,4	17,9
Podlaskie	1021,7	500,5	436,6	63,9	434,9	86,3	53,5	46,7	12,8
Pomorskie	1903,1	988,9	863,8	125,1	802,6	111,6	55,2	48,2	12,6
Śląskie	3986,3	1983,2	1751,5	231,8	1800,3	202,7	52,4	46,3	11,7
Świętokrzyskie . . .	1095,8	507,1	419,5	87,6	538,8	49,9	48,5	40,1	17,3
Warmińsko-mazurskie	1220,1	593,0	493,5	99,5	538,7	88,4	52,4	43,6	16,8
Wielkopolskie . . .	2891,6	1571,0	1405,8	165,2	1228,6	91,9	56,1	50,2	10,5
Zachodniopomorskie	1467,6	728,7	617,3	111,4	652,7	86,2	52,8	44,7	15,3

^a Dane Narodowego Spisu Powszechnego Ludności i Mieszkań. ^b Przy wyliczaniu wskaźników nie uwzględniono nieustalonego statusu na rynku pracy. ^c Osoby w wieku 15–74 lata.

^a Data of the Population and Housing Census. ^b Unknown status on the labour market was not taken into account in calculation of the rates. ^c Persons aged 15–74.

TABL. 1 (66). AKTYWNOŚĆ EKONOMICZNA LUDNOŚCI W WIEKU 15 LAT I WIĘCEJ NA PODSTAWIE SPISU^a W 2011 R. (cd.)

Stan w dniu 31 III

ECONOMIC ACTIVITY OF THE POPULATION AGED 15 AND MORE
ON THE BASIS OF THE CENSUS^a IN 2011 (cont.)

As of 31 III

WOJEWÓDZTWA VOIVODSHIPS	Ludność ogółem <i>Popu- lation total</i>	Aktywni zawodowo <i>Economically active persons</i>			Bierni zawodowo <i>Economi- cally inactive persons</i>	Nieusta- lony status na rynku pracy <i>Unknown status on the labour market</i>	Współ- czynnik aktywno- ści zawo- dowej ^b <i>Activity rate^b</i>	Wskaźnik zatrud- nienia ^b <i>Employ- ment rate^b</i>	Stopa bezro- bocia <i>Unem- ployment rate</i>
		razem <i>total</i>	pracujący <i>employed persons</i>	bezro- botni ^c <i>unem- ployed persons^c</i>					
	w tys. <i>in thous.</i>							w % <i>in %</i>	
Mężczyźni <i>Males</i>									
POLSKA POLAND	15652,2	9076,2	7938,4	1137,8	5762,4	813,6	61,2	53,5	12,5
Dolnośląskie	1193,3	693,8	602,6	91,2	427,0	72,5	61,9	53,8	13,1
Kujawsko-pomorskie	849,7	499,8	431,3	68,6	307,4	42,4	61,9	53,4	13,7
Lubelskie	884,2	510,8	440,0	70,8	330,6	42,9	60,7	52,3	13,9
Lubuskie	417,4	246,1	213,5	32,6	147,7	23,6	62,5	54,2	13,2
Łódzkie	1027,7	594,1	516,9	77,3	402,9	30,6	59,6	51,8	13,0
Małopolskie	1345,2	771,7	682,8	88,9	497,9	75,6	60,8	53,8	11,5
Mazowieckie	2107,6	1266,8	1125,1	141,7	771,1	69,8	62,2	55,2	11,2
Opolskie	420,4	227,9	200,2	27,7	149,8	42,7	60,3	53,0	12,1
Podkarpackie	865,1	464,9	387,5	77,4	333,9	66,2	58,2	48,5	16,6
Podlaskie	494,2	276,6	241,4	35,2	176,2	41,4	61,1	53,3	12,7
Pomorskie	918,4	549,1	482,0	67,1	314,9	54,4	63,6	55,8	12,2
Śląskie	1906,6	1086,2	969,8	116,4	724,8	95,7	60,0	53,6	10,7
Świętokrzyskie	530,9	285,8	237,8	48,0	221,1	24,0	56,4	46,9	16,8
Warmińsko-mazurskie	592,3	328,1	275,4	52,7	220,3	43,9	59,8	50,2	16,1
Wielkopolskie	1390,7	872,1	791,4	80,7	473,9	44,7	64,8	58,8	9,3
Zachodniopomorskie	708,6	402,5	340,8	61,6	263,1	43,0	60,5	51,2	15,3
Kobiety <i>Females</i>									
POLSKA POLAND	17027,4	7445,2	6437,3	1007,8	8699,5	882,7	46,1	39,9	13,5
Dolnośląskie	1313,7	573,1	496,2	76,9	661,0	79,6	46,4	40,2	13,4
Kujawsko-pomorskie	922,4	400,6	333,3	67,3	477,9	43,9	45,6	37,9	16,8
Lubelskie	958,2	417,1	359,3	57,8	493,5	47,6	45,8	39,5	13,9
Lubuskie	448,0	199,5	169,8	29,7	222,0	26,4	47,3	40,3	14,9
Łódzkie	1155,5	503,3	436,2	67,0	619,1	33,1	44,8	38,9	13,3
Małopolskie	1456,2	628,9	548,1	80,9	743,1	84,1	45,8	39,9	12,9
Mazowieckie	2352,3	1109,0	999,7	109,3	1165,6	77,7	48,8	44,0	9,9
Opolskie	457,6	176,6	151,7	24,9	233,3	47,8	43,1	37,0	14,1
Podkarpackie	918,9	365,1	293,7	71,4	481,5	72,3	43,1	34,7	19,6
Podlaskie	527,5	223,8	195,2	28,7	258,7	44,9	46,4	40,4	12,8
Pomorskie	984,7	439,8	381,8	58,0	487,7	57,2	47,4	41,2	13,2
Śląskie	2079,7	897,1	781,7	115,4	1075,6	107,0	45,5	39,6	12,9
Świętokrzyskie	564,9	221,3	181,7	39,5	317,7	26,0	41,1	33,7	17,9
Warmińsko-mazurskie	627,8	264,9	218,1	46,8	318,4	44,4	45,4	37,4	17,7
Wielkopolskie	1500,9	698,9	614,5	84,4	754,7	47,3	48,1	42,3	12,1
Zachodniopomorskie	759,0	326,3	276,5	49,8	389,6	43,2	45,6	38,6	15,3

^a Dane Narodowego Spisu Powszechnego Ludności i Mieszkań. ^b Przy wyliczaniu wskaźników nie uwzględniono nieustalonego statusu na rynku pracy. ^c Osoby w wieku 15–74 lata.

^a Data of the Population and Housing Census. ^b Unknown status on the labour market was not taken into account in calculation of the rates. ^c Persons aged 15–74.

TABL. 1 (66). AKTYWNOŚĆ EKONOMICZNA LUDNOŚCI W WIEKU 15 LAT I WIĘCEJ NA PODSTAWIE SPISU^a W 2011 R. (dok.)

Stan w dniu 31 III

ECONOMIC ACTIVITY OF THE POPULATION AGED 15 AND MORE ON THE BASIS OF THE CENSUS^a IN 2011 (cont.)

As of 31 III

WOJEWÓDZTWA VOIVODSHIPS	Ludność ogółem <i>Popu- lation total</i>	Aktywni zawodowo <i>Economically active persons</i>			Bierni zawodowo <i>Economi- cally inactive persons</i>	Nieusta- lony status na rynku pracy <i>Unknown status on the labour market</i>	Współ- czynnik aktywno- ści zawo- dowej ^b <i>Activity rate^b</i>	Wskaźnik zatrud- nienia ^b <i>Empley- ment rate^b</i>	Stopa bezro- bocia <i>Unem- ployment rate</i>
		razem <i>total</i>	pracujący <i>employed persons</i>	bezro- botni ^c <i>unem- ployed persons^c</i>					
	w tys. <i>in thous.</i>							w % <i>in %</i>	

MIASTA
URBAN AREAS

POLSKA POLAND	20166,9	10351,5	9065,9	1285,6	8660,2	1155,1	54,4	47,7	12,4
Dolnośląskie	1772,1	887,6	774,7	112,9	769,8	114,7	53,6	46,7	12,7
Kujawsko-pomorskie	1091,9	555,0	473,8	81,1	474,3	62,6	53,9	46,0	14,6
Lubelskie	869,3	438,0	373,3	64,7	374,0	57,4	53,9	46,0	14,8
Lubuskie	555,6	288,5	249,6	38,9	233,1	34,0	55,3	47,9	13,5
Łódzkie	1413,1	723,3	625,8	97,5	640,1	49,7	53,1	45,9	13,5
Małopolskie	1413,8	720,8	640,2	80,6	600,1	92,9	54,6	48,5	11,2
Mazowieckie	2899,9	1599,7	1444,6	155,1	1184,7	115,5	57,5	51,9	9,7
Opolskie	462,9	222,2	193,2	29,0	199,1	41,6	52,7	45,8	13,1
Podkarpackie	754,5	362,7	303,4	59,4	322,4	69,4	52,9	44,3	16,4
Podlaskie	620,5	314,5	269,5	45,0	249,9	56,1	55,7	47,7	14,3
Pomorskie	1281,3	662,7	585,7	77,0	537,7	80,9	55,2	48,8	11,6
Śląskie	3118,9	1557,1	1372,6	184,6	1401,2	160,6	52,6	46,4	11,9
Świętokrzyskie	502,9	242,4	202,6	39,8	228,3	32,2	51,5	43,0	16,4
Warmińsko-mazurskie	737,9	366,8	312,3	54,5	312,0	59,0	54,0	46,0	14,9
Wielkopolskie	1646,6	895,9	802,5	93,3	686,8	63,9	56,6	50,7	10,4
Zachodniopomorskie	1025,6	514,4	442,1	72,2	446,8	64,5	53,5	46,0	14,0

WIEŚ
RURAL AREAS

POLSKA POLAND	12512,7	6169,9	5309,9	860,0	5801,8	541,1	51,5	44,4	13,9
Dolnośląskie	734,8	379,3	324,1	55,2	318,1	37,4	54,4	46,5	14,5
Kujawsko-pomorskie	680,2	345,5	290,7	54,7	311,0	23,8	52,6	44,3	15,8
Lubelskie	973,2	489,9	426,0	63,9	450,2	33,1	52,1	45,3	13,0
Lubuskie	309,7	157,1	133,7	23,4	136,6	16,0	53,5	45,5	14,9
Łódzkie	770,0	374,1	327,3	46,8	381,9	14,0	49,5	43,3	12,5
Małopolskie	1387,7	679,9	590,6	89,2	640,9	66,9	51,5	44,7	13,1
Mazowieckie	1560,0	776,2	680,3	95,9	752,0	31,9	50,8	44,5	12,4
Opolskie	415,1	182,3	158,8	23,5	184,0	48,8	49,8	43,3	12,9
Podkarpackie	1029,5	467,2	377,8	89,4	493,0	69,2	48,7	39,3	19,1
Podlaskie	401,2	186,0	167,1	18,9	185,0	30,3	50,1	45,0	10,2
Pomorskie	621,8	326,2	278,1	48,1	264,9	30,8	55,2	47,0	14,8
Śląskie	867,4	426,1	378,9	47,2	399,2	42,1	51,6	45,9	11,1
Świętokrzyskie	592,9	264,6	216,9	47,8	310,5	17,7	46,0	37,7	18,0
Warmińsko-mazurskie	482,2	226,2	181,2	45,0	226,7	29,3	49,9	40,0	19,9
Wielkopolskie	1245,0	675,2	603,3	71,9	541,8	28,0	55,5	49,6	10,6
Zachodniopomorskie	442,0	214,4	175,2	39,2	205,9	21,7	51,0	41,7	18,3

^a Dane Narodowego Spisu Powszechnego Ludności i Mieszkań. ^b Przy wyliczaniu wskaźników nie uwzględniono nieustalonego statusu na rynku pracy. ^c Osoby w wieku 15–74 lata.

^a Data of the Population and Housing Census. ^b Unknown status on the labour market was not taken into account in calculation of the rates. ^c Persons aged 15–74.

TABL. 2 (67). PRACUJĄCY WYŁĄCZNIE LUB GŁÓWNI W GOSPODARSTWACH ROLNYCH^a
W CZERWCU 2010 R.
PERSONS EMPLOYED EXCLUSIVELY OR MAINLY ON AGRICULTURAL HOLDINGS^a
IN JUNE 2010

WOJEWÓDZTWA VOIVODSHIPS	Ogółem Grand total		W gospodarstwach indywidualnych On private farms in agriculture			W gospo- darstwach osób prawnych — pracow- nicy najemni ^b stali <i>On farms of legal persons — perman- ent paid employees^b</i>
	razem total	w tym kobiety of which women	razem total	rodzinna siła robocza ^c family labour force ^c	pracownicy najemni ^b stali permanent paid employees ^b	
	w tys. in thous.					
POLSKA POLAND	2305,4	1111,4	2263,3	2216,2 ^d	47,1	42,1
Dolnośląskie	83,1	38,7	78,9	76,7	2,1	4,3
Kujawsko-pomorskie	103,0	45,2	99,7	96,6	3,1	3,3
Lubelskie	304,5	148,5	302,7	300,1	2,6	1,8
Lubuskie	32,1	14,7	30,2	28,2	2,0	1,9
Łódzkie	176,4	84,1	174,8	171,5	3,3	1,6
Małopolskie	270,1	142,1	268,4	266,3	2,1	1,7
Mazowieckie	295,2	135,7	293,3	286,5	6,8	1,9
Opolskie	47,2	22,2	44,2	43,5	0,7	3,0
Podkarpackie	255,3	136,1	254,2	252,8	1,4	1,1
Podlaskie	123,7	54,2	123,0	122,1	0,9	0,7
Pomorskie	61,5	26,8	58,8	55,7	3,2	2,6
Śląskie	97,9	50,7	96,7	93,3	3,4	1,2
Świętokrzyskie	147,3	74,1	146,9	145,9	1,1	0,3
Warmińsko-mazurskie	64,5	27,3	61,6	57,9	3,7	2,8
Wielkopolskie	201,4	92,7	192,2	183,8	8,4	9,2
Zachodniopomorskie	42,3	18,2	37,7	35,3	2,4	4,6

^a Dane Powszechnego Spisu Rolnego; obejmują okres od 24 VI do 30 VI; dane zmienione w stosunku do opublikowanych w poprzedniej edycji Rocznika. ^b Na podstawie umowy o pracę (pisemnej lub ustnej). ^c Właściciele, współwłaściciele i dzierżawcy, łącznie z pomagającymi członkami ich rodzin. ^d Z tego w gospodarstwach indywidualnych pracowało wyłącznie 87,8% osób, a głównie — 12,2%.

^a Data of the Agricultural Census; concern the period from 24 VI to 30 VI; data have been changed in relation to the data published in the previous edition of the Yearbook. ^b On the basis of employment agreement (written or verbal). ^c Owners, co-owners and leaseholders, including contributing family workers. ^d Of which 87,8% persons were exclusively employed on private farms, while 12,2% were mainly employed.

TABL. 3 (68). PRACUJĄCY^a W 2011 R.

Stan w dniu 31 XII

EMPLOYED PERSONS^a IN 2011

As of 31 XII

Lp. No.	WOJEWÓDZTWA VOIVODSHIPS	Ogółem Grand total	Rolnictwo, leśnictwo, łowiectwo i rybactwo Agriculture, forestry and fishing	Przemysł Industry		Budow- nictwo Construc- tion	Handel; naprawa pojazdów samochodo- wych ^Δ Trade; repair of motor vehicles ^Δ	Transport i gospo- darka magazy- nowa Transporta- tion and storage	Zakwate- rowanie i gastro- nomia ^Δ Accommo- dation and catering ^Δ
				razem total	w tym przetwórstwo przemys- łowe of which manufac- turing				
1	POLSKA POLAND	13911203	2379575	2904313	2432537	903751	2169739	736090	240311
2	Dolnośląskie	1011328	88400	252861	204515	68206	161377	52091	21450
3	Kujawsko-pomorskie . .	683549	107586	160153	144573	45947	110234	34132	9806
4	Lubelskie	803560	308008	104392	85312	39082	97132	33101	8062
5	Lubuskie	324565	36004	84450	75411	19626	52747	21146	5480
6	Łódzkie	933578	179212	216248	187467	49131	142927	46997	12491
7	Małopolskie	1240844	272639	214467	182194	92353	187996	55086	28541
8	Mazowieckie	2262092	300603	314746	272815	134671	386398	139435	42302
9	Opolskie	314242	50551	76237	66935	23830	44783	16198	4744
10	Podkarpackie	794727	259764	152274	135059	44470	99751	29437	8867
11	Podlaskie	403128	126584	61778	54001	21282	56072	17049	4708
12	Pomorskie	744321	66349	157959	141846	60000	125179	48613	17236
13	Śląskie	1648115	102537	491298	333419	117207	272647	95895	28168
14	Świętokrzyskie	462764	149705	81922	70347	27974	60032	20385	5140
15	Warmińsko-mazurskie	422880	69627	98538	88136	27833	61480	19566	7619
16	Wielkopolskie	1350237	212181	335137	303916	94708	224483	73093	19821
17	Zachodniopomorskie . .	511273	49825	101853	86591	37431	86501	33866	15876

^a Według faktycznego miejsca pracy i rodzaju działalności; z pracującymi w gospodarstwach indywidualnych w rolnictwie (dane
 a By actual workplace and kind of activity; with employed persons on private farms in agriculture (estimated data).

Informacja i komunikacja <i>Information and communication</i>	Działalność finansowa i ubezpieczeniowa <i>Financial and insurance activities</i>	Obsługa rynku nieruchomości ^Δ <i>Real estate activities</i>	Działalność profesjonalna, naukowa i techniczna <i>Professional, scientific and technical activities</i>	Administrowanie i działalność wspierająca ^Δ <i>Administrative and support service activities</i>	Administracja publiczna i obrona narodowa; obowiązkowe zabezpieczenia społeczne <i>Public administration and defence; compulsory social security</i>	Edukacja <i>Education</i>	Opieka zdrowotna i pomoc społeczna <i>Human health and social work activities</i>	Działalność związana z kulturą, rozrywką i rekreacją <i>Arts, entertainment and recreation</i>	Pozostała działalność usługowa <i>Other service activities</i>	Lp. No.
249498	348010	196973	511258	418870	621967	1085660	774250	153561	217377	1
20552	29001	14676	40616	44608	45666	80143	63786	12087	15808	2
6802	13516	11598	18332	18305	31996	56024	41640	6839	10639	3
6054	13068	7397	15871	10498	33928	65540	45430	6437	9560	4
2862	6091	4284	8326	12289	17949	25974	17985	3488	5864	5
12021	20798	11399	26466	32357	40853	68553	52985	8948	12192	6
23882	24628	12824	49941	31232	44404	101637	67086	15110	19018	7
88572	106620	46639	148252	83647	117046	163533	112945	29225	47458	8
2158	5469	3048	8322	8322	16689	26390	19084	3694	4723	9
7381	9691	6063	14284	15246	31008	57260	43237	7114	8880	10
3555	6791	3959	8350	6250	20710	33697	22959	4014	5370	11
16011	22507	15839	28880	21966	35792	64945	42026	8662	12357	12
25147	37507	25840	60116	60915	62178	124939	96988	21270	25463	13
2820	5700	3679	9230	8125	19497	31474	27843	4215	5023	14
3315	8170	5320	10435	10750	24999	38251	26165	4661	6151	15
21129	27138	15888	46752	38076	48366	101480	61306	11379	19300	16
7237	11315	8520	17085	16284	30886	45820	32785	6418	9571	17

szacunkowe).

TABL. 4 (69). PRZECIĘTNE ZATRUDNIENIE W 2011 R.
AVERAGE PAID EMPLOYMENT IN 2011

Lp. No.	WOJEWÓDZTWA VOIVODSHIPS	Ogółem Grand total	Rolnictwo, leśnictwo, łowiectwo i rybactwo Agriculture, forestry and fishing	Przemysł Industry		Budow- nictwo Construc- tion	Handel; naprawa pojazdów samocho- dowych ^Δ Trade; repair of motor vehicles ^Δ	Transport i gospo- darka magazy- nowa Transporta- tion and storage	Zakwate- rowanie i gastro- nomia ^Δ Accommo- dation and catering ^Δ
				razem total	w tym przetwórstwo przemys- łowe of which manufac- turing				
1	POLSKA POLAND	9801877	143961	2714192	2251221	705235	1580341	589320	173722
2	Dolnośląskie	751935	9672	221556	182433	50892	109335	23992	18329
3	Kujawsko-pomorskie	447591	10225	137393	126797	34027	72687	17033	6082
4	Lubelskie	400314	8814	99325	73413	29596	64143	16313	4953
5	Lubuskie	220675	6757	71274	65790	12917	28423	11464	3343
6	Łódzkie	591155	7635	192399	157308	34650	87317	22447	9014
7	Małopolskie	797897	5565	200431	167186	71616	154790	27821	19342
8	Mazowieckie	2166898	16993	361407	306366	134302	380900	283130	42654
9	Opolskie	194877	4516	60606	54949	16410	24337	7984	2740
10	Podkarpackie	423484	5191	129772	117506	31338	68995	13058	5656
11	Podlaskie	211008	3876	51644	45879	15359	35313	7727	3128
12	Pomorskie	530996	8973	146220	125631	45502	77853	27885	10303
13	Śląskie	1225549	6723	472652	314990	92800	153677	50688	17675
14	Świętokrzyskie	240010	3449	69236	60651	21027	38122	9736	3634
15	Warmińsko-mazurskie	272668	10245	85410	77742	20620	33875	7879	4641
16	Wielkopolskie	978477	24702	323424	292190	68774	201812	44533	11882
17	Zachodniopomorskie	348343	10625	91443	82390	25405	48762	17630	10346

Informacja i komunikacja <i>Information and communication</i>	Działalność finansowa i ubezpieczeniowa <i>Financial and insurance activities</i>	Obsługa rynku nieruchomości ^Δ <i>Real estate activities</i>	Działalność profesjonalna, naukowa i techniczna <i>Professional, scientific and technical activities</i>	Administrowanie i działalność wspierająca ^Δ <i>Administrative and support service activities</i>	Administracja publiczna i obrona narodowa; obowiązkowe zabezpieczenia społeczne <i>Public administration and defence; compulsory social security</i>	Edukacja <i>Education</i>	Opieka zdrowotna i pomoc społeczna <i>Human health and social work activities</i>	Działalność związana z kulturą, rozrywką i rekreacją <i>Arts, entertainment and recreation</i>	Pozostała działalność usługowa <i>Other service activities</i>	Lp. No.
198172	280529	146714	339346	359245	630290	1039751	667957	131658	101444	1
10372	24666	12049	23818	50818	45783	76582	56870	10329	6872	2
2752	7977	5621	10519	13702	31294	54189	33854	5570	4666	3
2655	9523	5950	9421	4693	33013	62932	39819	5332	3832	4
1373	3106	3507	4497	11731	17454	24906	14760	2952	2211	5
5926	11746	9470	14497	30298	39374	66845	47276	7275	4986	6
17222	18581	9004	30506	23477	44151	96928	57519	12772	8172	7
107062	123597	33608	128161	106451	134582	155839	100243	27760	30209	8
838	3018	2514	4506	5104	15951	25408	16109	3190	1646	9
7221	5282	5137	8249	10778	30629	55222	37725	5963	3268	10
1473	3728	3342	4087	3366	19914	32728	19775	3457	2091	11
9739	16316	11082	16643	15840	35053	61686	35189	6917	5795	12
13237	23923	20600	38413	39674	61353	119302	85050	18566	11216	13
1209	2996	2995	4969	3795	18761	30228	24617	3465	1771	14
1297	4016	4015	5491	6104	24476	36824	21448	3891	2436	15
11366	15659	11084	26838	24496	48078	96812	51474	9104	8439	16
4430	6395	6736	8731	8918	30424	43320	26229	5115	3834	17

TABL. 5 (70). MIEJSCA PRACY WOLNE, NOWO UTWORZONE I ZLIKWIDOWANE W 2011 R.
 JOB VACANCIES, NEWLY CREATED AND LIQUIDATED JOB IN 2011

WOJEWÓDZTWA VOIVODSHIPS	Miejsca pracy Jobs			
	wolne (stan w dniu 31 XII) vacancies (as of 31 XII)		nowo utworzone ^a vacancies — newly created jobs ^a	zlikwidowane ^a liquidated ^a
	ogółem total	w tym nowo utworzone of which vacancies — newly created jobs		
POLSKA POLAND	45461	10716	580346	429258
Dolnośląskie	3598	464	38317	27033
Kujawsko-pomorskie	1571	185	15983	13455
Lubelskie	1385	330	21525	17222
Lubuskie	2243	220	14263	11477
Łódzkie	2137	437	40932	30558
Małopolskie	2735	624	44079	28715
Mazowieckie	12017	3640	150206	90631
Opolskie	1236	345	13851	9876
Podkarpackie	2124	529	23094	20446
Podlaskie	774	302	11501	10004
Pomorskie	2357	713	29054	22977
Śląskie	5116	1229	66290	61656
Świętokrzyskie	988	241	15768	11344
Warmińsko-mazurskie	1154	139	18985	15073
Wielkopolskie	3908	1010	59011	43093
Zachodniopomorskie	2118	308	17487	15698

^a W ciągu roku.

^a During the year.

TABL. 6 (71). PRZYJĘCIA DO PRACY^a W 2011 R.
HIRES^a IN 2011

WOJEWÓDZTWA VOIVODSHIPS	Ogółem Total	Z liczby ogółem <i>Of total</i>					Współczynnik przyjęć w % <i>Hire rate in %</i>	
		kobiety women	podej- mujący pierwszą pracę <i>persons starting work for the first time</i>	osoby poprzednio pracujące <i>persons formerly employed</i>		powra- cający z urlopów wych- wawczych <i>persons returning from child-care leaves</i>	ogółem total	w tym kobiety <i>of which women</i>
				ogółem total	w tym osoby, u których przerwa w pracy nie była dłuższa niż 1 miesiąc <i>of which persons whose work break in their case did not exceed 1 month</i>			
POLSKA POLAND	1818675	752617	269038	1213160	339737	36087	22,7	19,2
Dolnośląskie	167296	74305	28233	98091	26658	3312	27,2	24,0
Kujawsko-pomorskie	82106	32588	10438	61577	14525	1495	22,3	18,1
Lubelskie	54015	22085	9991	35934	7541	1348	16,6	13,2
Lubuskie	46526	19340	4597	35726	6309	630	26,5	21,8
Łódzkie	122870	54083	27817	75832	18124	1789	25,8	22,4
Małopolskie	131957	55852	20312	82936	19279	3355	20,4	16,9
Mazowieckie	412334	184867	69527	263553	85595	10492	22,6	20,5
Opolskie	34024	11037	4331	25551	5349	594	21,7	14,6
Podkarpackie	73527	25626	10879	47615	12604	1120	20,8	15,4
Podlaskie	33051	12516	5288	24678	6039	578	19,3	13,8
Pomorskie	87692	36017	11580	57580	14501	1916	20,8	17,3
Śląskie	246849	89735	22969	181571	68461	3402	24,7	20,7
Świętokrzyskie	40458	13757	5698	28430	5455	446	20,9	14,6
Warmińsko-mazurskie	53833	21564	6193	42466	9938	815	24,0	19,0
Wielkopolskie	173103	74195	23941	115814	30356	3567	22,0	19,5
Zachodniopomorskie	59034	25050	7244	35806	9003	1228	21,8	17,8

^a Dane dotyczą pełnozatrudnionych, łącznie z sezonowymi i zatrudnionymi dorywczo; bez podmiotów gospodarczych o liczbie pracujących do 9 osób.

^a Data concern full-time paid employees, including seasonal and temporary paid employees; excluding economic entities employing up to 9 persons.

TABL. 7 (72). ZWOLNIENIA Z PRACY^a W 2011 R.
 TERMINATIONS^a IN 2011

WOJEWÓDZTWA VOIVODSHIPS	Ogółem Total	Z liczby ogółem Of total						Współczynnik zwolnień w % Termination rate in %	
		kobiety women	zwolnieni w drodze wypowiedzenia przez terminated due to dissolution of an employment contract by		przenie- sieni na rentę z tytułu niezdol- ności do pracy, rehabi- litację granted pension due to an inability to work, rehabili- tation	przenie- sieni na eme- ryturę transition into retire- ment	korzy- stający z urlo- pów wychow- awczych taking child- -care leaves		
			zakład pracy employer	praco- wnika employee				ogółem total	w tym kobiety of which women
POLSKA POLAND	1764793	726184	276205	160556	21561	63467	39010	22,0	18,4
Dolnośląskie	160609	69603	22809	15165	1625	4008	3667	26,0	22,3
Kujawsko-pomorskie . .	78189	30571	12873	7929	1197	2308	1579	21,2	16,8
Lubelskie	54457	21812	7139	3124	861	2686	1444	16,7	12,9
Lubuskie	43093	17618	6585	4255	616	1071	718	24,4	19,7
Łódzkie	125101	54914	21519	7555	1304	3934	1941	26,3	22,7
Małopolskie	131030	55260	19122	13404	1433	4453	3920	20,2	16,6
Mazowieckie	395836	174753	64629	42713	4446	13402	11196	21,6	19,2
Opolskie	31413	10038	4766	3112	288	1147	678	20,0	13,1
Podkarpackie	70053	24492	8443	4836	759	2303	1135	19,8	14,6
Podlaskie	30973	12060	4545	2017	370	1261	644	18,0	13,2
Pomorskie	87331	35124	14053	8633	1088	4115	2154	20,6	16,7
Śląskie	237183	87868	40890	19535	3271	13101	3613	23,7	20,2
Świętokrzyskie	41719	14404	5572	2941	438	1533	641	21,5	15,2
Warmińsko-mazurskie . .	55747	22665	7425	3551	673	1499	796	24,9	20,0
Wielkopolskie	165747	71311	26787	17213	2451	4724	3729	21,0	18,6
Zachodniopomorskie . .	56312	23691	9048	4573	741	1922	1155	20,8	16,8

^a Dane dotyczą pełnozatrudnionych, łącznie z sezonowymi i zatrudnionymi dorywczo; bez podmiotów gospodarczych o liczbie pracujących do 9 osób.

^a Data concern full-time paid employees, including seasonal and temporary paid employees; excluding economic entities employing up to 9 persons.

TABL. 8 (73). ABSOLWENCI SZKÓŁ WYŻSZYCH, ŚREDNICH I ZASADNICZYCH ZAWODOWYCH, KTÓRZY PODJĘLI PIERWSZĄ PRACĘ^a W 2011 R.
 SCHOOL-LEAVERS OF HIGHER EDUCATION INSTITUTIONS, SECONDARY SCHOOLS AND BASIC VOCATIONAL SCHOOLS WHO STARTED TO WORK FOR THE FIRST TIME^a IN 2011

WOJEWÓDZTWA VOIVODSHIPS	Ogółem Total	W tym kobiety Of which women	Z liczby ogółem — absolwenci szkół Of total — school-leavers			
			wyższych higher education institutions	średnich	secondary	zasadniczych zawodowych basic vocational
				zawodo- wych ^b vocational ^b	ogólno- kształcących general	
POLSKA POLAND	178444	82416	68639	42351	30365	37089
Dolnośląskie	14136	7149	5411	3497	2469	2759
Kujawsko-pomorskie	7503	3265	2390	1956	1055	2102
Lubelskie	6646	2825	2781	1679	870	1316
Lubuskie	3282	1388	981	783	451	1067
Łódzkie	9720	4884	3526	2160	1822	2212
Małopolskie	15310	7439	6251	3491	2174	3394
Mazowieckie	48229	23193	20893	9412	11077	6847
Opolskie	3211	1293	1033	778	394	1006
Podkarpackie	8559	3304	3080	2651	945	1883
Podlaskie	3846	1638	1622	1011	450	763
Pomorskie	8322	3945	3418	1948	1243	1713
Śląskie	17270	7064	6179	4698	2287	4106
Świętokrzyskie	4211	1683	1580	1152	633	846
Warmińsko-mazurskie	4466	1967	1371	1192	642	1261
Wielkopolskie	18166	8781	6034	4683	3059	4390
Zachodniopomorskie	5567	2598	2089	1260	794	1424

^a Zatrudnieni na podstawie stosunku pracy; dane dotyczą pełnozatrudnionych, łącznie z sezonowymi i zatrudnionymi dorywczo; bez podmiotów gospodarczych o liczbie pracujących do 9 osób. ^b Łącznie ze szkołami policealnymi.

^a Employees hired on the basis of an employment contract; data concern full-time paid employees, including seasonal and temporary paid employees; excluding economic entities employing up to 9 persons. ^b Including post-secondary schools.

TABL. 9 (74). BEZROBOTNI ZAREJESTROWANI I OFERTY PRACY W 2011 R.

Stan w dniu 31 XII

REGISTERED UNEMPLOYED PERSONS AND JOB OFFERS IN 2011

As of 31 XII

WOJEWÓDZTWA VOIVODSHIPS	Bezrobotni zarejestrowani w tys. Registered unemployed persons in thous.					Stopa bezro- bocia reje- strowa- nego <i>Registered unem- ployment rate</i>	Stopa dłu- gotrwałego bezro- bocia ^a <i>Long-term unem- ployment rate^a</i>	Oferty pracy <i>Job offers</i>	Liczba bezro- botnych na 1 ofertę pracy <i>Number of unem- ployed persons per 1 job offer</i>
	ogółem <i>total</i>	z liczby ogółem of total							
		kobiety <i>women</i>	zamiesz- kali na wsi <i>living in rural areas</i>	zwolnieni z przy- czyn do- tyczących zakładu pracy <i>termina- ted for company reasons</i>	posiada- jący prawo do zasiłku <i>posses- sing benefit rights</i>				
						w %	in %		
P O L S K A P O L A N D	1982,7	1060,2	874,5	58,7	326,5	12,5	6,3	22010	90
Dolnośląskie	143,6	76,4	51,3	4,1	27,6	12,4	6,0	3427	42
Kujawsko-pomorskie . .	139,6	78,3	63,1	3,0	25,6	17,0	9,1	1009	138
Lubelskie	122,4	62,2	66,6	3,0	12,0	13,2	7,4	579	211
Lubuskie	59,1	32,7	24,8	0,9	11,7	15,4	7,3	671	88
Łódzkie	138,7	71,1	46,4	6,3	23,1	12,9	6,4	946	147
Małopolskie	145,1	78,8	80,5	4,2	22,9	10,5	5,0	2047	71
Mazowieckie	246,7	122,2	109,0	9,8	39,6	9,8	5,1	2073	119
Opolskie	48,0	26,2	21,7	1,7	7,6	13,3	6,5	744	65
Podkarpackie	146,2	77,4	91,2	3,3	20,6	15,5	8,8	961	152
Podlaskie	65,9	31,7	22,5	1,5	8,1	14,1	7,8	257	256
Pomorskie	106,7	60,6	48,5	3,3	21,0	12,5	5,5	1144	93
Śląskie	186,2	104,4	40,5	5,8	27,4	10,2	4,6	4644	40
Świętokrzyskie	83,2	42,9	46,2	1,4	14,3	15,2	8,1	390	213
Warmińsko-mazurskie . .	107,3	58,4	53,2	1,9	21,1	20,2	10,6	403	266
Wielkopolskie	135,0	78,4	64,1	6,1	23,9	9,1	3,9	1879	72
Zachodniopomorskie . .	108,9	58,6	44,9	2,2	20,0	17,6	9,0	836	130

^a W % ogółu ludności aktywnej zawodowo.

Źródło: dane Ministerstwa Pracy i Polityki Społecznej.

^a In % of total economically active population.

Source: data of the Ministry of Labour and Social Policy.

TABL. 10 (75). BEZROBOTNI NOWO ZAREJESTROWANI I WYREJESTROWANI^a W 2011 R.
 NEWLY REGISTERED UNEMPLOYED PERSONS AND PERSONS REMOVED
 FROM UNEMPLOYMENT ROLLS^a IN 2011

WOJEWÓDZTWA VOIVODSHIPS	Bezrobotni nowo zarejestrowani Newly registered unemployed persons				Bezrobotni wyrejestrowani Persons removed from unemployment rolls		
	ogółem total	z liczby ogółem of total			ogółem total	z liczby ogółem of total	
		kobiety women	dotychczas niepra- cujący previously not employed	zwolnieni z przyczyn dotyczą- cych zakładu pracy termina- ted for company reasons		kobiety women	z tytułu podjęcia pracy received jobs
w tys. in thous.							
POLSKA POLAND	2591,5	1269,9	566,2	65,1	2563,5	1224,5	1130,7
Dolnośląskie	209,7	103,4	32,4	4,5	216,4	104,8	93,6
Kujawsko-pomorskie	170,8	83,2	28,5	3,5	170,6	80,6	77,7
Lubelskie	140,1	66,3	39,3	2,2	137,4	63,5	54,4
Lubuskie	100,6	49,9	19,0	1,1	100,6	48,8	38,7
Łódzkie	169,3	82,4	26,6	6,5	162,3	77,6	79,2
Małopolskie	180,0	88,6	38,2	3,5	177,1	85,3	81,1
Mazowieckie	283,1	134,8	62,9	8,5	274,7	127,6	117,5
Opolskie	72,2	35,3	12,3	2,0	72,9	34,9	32,2
Podkarpackie	155,5	72,4	40,6	2,5	151,6	68,4	71,2
Podlaskie	75,5	34,9	18,1	1,4	73,3	33,4	31,4
Pomorskie	156,7	79,2	25,8	3,8	154,7	74,4	66,7
Śląskie	284,0	146,2	54,9	6,0	279,1	140,0	114,4
Świętokrzyskie	103,3	49,3	23,7	1,2	102,2	47,6	44,3
Warmińsko-mazurskie	139,7	66,7	25,7	1,9	138,3	64,4	61,7
Wielkopolskie	202,4	104,4	32,0	7,6	202,6	101,8	99,0
Zachodniopomorskie	148,7	72,9	28,0	2,4	149,8	71,5	67,7

^a W ciągu roku.

Źródło: dane Ministerstwa Pracy i Polityki Społecznej.

^a During the year.

Source: data of the Ministry of Labour and Social Policy.

TABL. 11 (76). BEZROBOTNI ZAREJESTROWANI WEDŁUG POZIOMU WYKSZTAŁCENIA I WIEKU W 2011 R.

Stan w dniu 31 XII

REGISTERED UNEMPLOYED PERSONS BY EDUCATIONAL LEVEL AND AGE IN 2011

As of 31 XII

WOJEWÓDZTWA VOIVODSHIPS	Ogółem Total	W tym z wykształceniem Of which with education					Z liczby ogółem — w wieku Of total — aged				
		wyż- szym tertiary	średnim secondary		zasad- niczym zawo- dowym basic voca- tional	gimna- zjalnym, podsta- wowym i nie- pełnym podsta- wowym lower second- ary; primary and in- complete primary	24 lata i mniej 24 years and less	25—34	35—44	45—54	55 lat i więcej 55 years and more
			zawo- dowym ^a voca- tional ^a	ogólno- kształ- cącym general							
	w tys. in thous.										
POLSKA POLAND	1982,7	225,8	440,7	214,5	555,8	545,9	416,1	581,9	373,4	385,3	226,0
Dolnośląskie . . .	143,6	14,6	30,4	13,8	41,3	43,5	24,0	39,9	26,5	31,3	21,9
Kujawsko-pomorskie	139,6	10,6	27,1	14,1	42,9	44,8	30,4	40,8	28,1	26,8	13,5
Lubelskie	122,4	18,8	30,2	15,1	29,9	28,4	28,9	41,1	21,3	20,0	11,1
Lubuskie	59,1	5,4	12,7	5,7	17,7	17,7	11,6	17,3	11,0	11,9	7,3
Łódzkie	138,7	14,5	28,6	16,2	35,3	44,0	25,6	38,0	26,8	29,2	19,0
Małopolskie . . .	145,1	19,6	36,7	17,8	41,8	29,3	38,1	43,0	26,0	25,3	12,7
Mazowieckie . . .	246,7	31,8	54,7	28,3	64,0	67,9	47,2	71,1	47,5	48,6	32,3
Opolskie	48,0	5,0	9,8	4,7	13,8	14,7	9,6	13,2	8,6	10,1	6,5
Podkarpackie . . .	146,2	18,8	37,3	15,4	44,2	30,5	34,8	45,6	28,7	25,7	11,4
Podlaskie	65,9	8,7	15,1	8,1	16,1	18,0	14,7	19,2	11,3	12,9	7,9
Pomorskie	106,7	10,2	22,0	12,3	31,6	30,5	23,6	30,4	20,1	20,4	12,1
Śląskie	186,2	22,2	42,8	17,3	51,9	52,0	34,5	54,9	35,6	38,7	22,5
Świętokrzyskie . . .	83,2	11,9	20,9	9,4	23,4	17,6	18,2	25,9	15,6	15,2	8,4
Warmińsko-mazurskie	107,3	9,1	21,3	11,5	29,8	35,6	23,0	30,8	20,6	21,7	11,2
Wielkopolskie . . .	135,0	14,9	30,9	13,2	42,3	33,7	32,6	40,2	24,8	24,4	13,0
Zachodniopomorskie	108,9	9,8	20,1	11,5	29,9	37,6	19,3	30,4	20,9	23,0	15,3

^a Łącznie z policealnym.

Źródło: dane Ministerstwa Pracy i Polityki Społecznej.

^a Including post-secondary education.

Source: data of the Ministry of Labour and Social Policy.

TABL. 12 (77). BEZROBOTNI ZAREJESTROWANI POZOSTAJĄCY BEZ PRACY DŁUŻEJ NIŻ 1 ROK WEDŁUG POZIOMU WYKSZTAŁCENIA I WIEKU W 2011 R.

Stan w dniu 31 XII

REGISTERED UNEMPLOYED PERSONS OUT OF WORK FOR LONGER THAN 1 YEAR BY EDUCATIONAL LEVEL AND AGE IN 2011

As of 31 XII

WOJEWÓDZTWA VOIVODSHIPS	Ogółem Total	W tym z wykształceniem Of which with education					Z liczby ogółem — w wieku Of total — aged				
		wyż- szym tertiary	średnim secondary		zasadni- czym zawo- dowym basic voca- tional	gimna- zjalnym, podsta- wowym i nie- pełnym podsta- wowym lower second- ary, primary and in- complete primary	24 lata i mniej 24 years and less	25—34	35—44	45—54	55 lat i więcej 55 years and more
			zawo- dowym ^a voca- tional ^a	ogólno- kształ- cącym general							
	w tys. in thous.										
POLSKA POLAND	685,2	62,2	147,6	65,2	200,4	209,8	91,6	188,8	141,3	158,1	105,5
Dolnośląskie	46,4	3,8	9,7	3,8	13,7	15,4	4,4	11,5	8,7	11,8	9,9
Kujawsko-pomorskie	51,5	3,0	9,4	4,6	16,0	18,5	7,6	15,1	11,5	11,2	6,1
Lubelskie	48,6	5,7	11,4	5,2	12,9	13,4	7,2	15,5	9,6	10,1	6,3
Lubuskie	16,0	1,1	3,5	1,4	4,9	5,1	1,9	4,5	3,1	3,8	2,7
Łódzkie	48,6	4,1	9,7	5,0	12,7	17,0	5,5	11,9	10,1	12,1	9,0
Małopolskie	49,8	5,3	12,4	5,5	15,2	11,4	9,0	14,0	10,3	10,7	5,9
Mazowieckie	96,4	9,9	20,8	9,1	26,8	29,8	11,6	25,6	19,9	22,5	16,8
Opolskie	14,7	1,2	2,8	1,2	4,3	5,1	1,6	3,9	2,8	3,6	2,7
Podkarpackie	60,9	5,9	14,5	5,5	19,7	15,2	8,9	18,1	14,1	13,4	6,4
Podlaskie	25,8	2,6	5,6	2,8	6,8	8,0	3,8	6,9	4,8	6,1	4,2
Pomorskie	31,5	2,4	6,4	3,2	9,6	9,8	4,8	8,4	6,4	7,1	4,9
Śląskie	55,5	5,4	12,3	4,5	16,3	17,0	5,5	14,4	11,5	14,2	9,9
Świętokrzyskie	29,2	3,6	6,9	3,1	8,7	6,9	4,3	8,9	6,0	6,1	3,9
Warmińsko-mazurskie	35,1	2,3	6,8	3,3	10,1	12,5	5,0	9,8	7,3	8,2	4,7
Wielkopolskie	39,3	3,5	8,8	3,5	12,5	11,0	6,3	11,2	8,0	8,5	5,3
Zachodniopomorskie	36,1	2,5	6,5	3,5	10,1	13,5	4,2	9,4	7,1	8,7	6,7

^a Łącznie z policealnym.

Źródło: dane Ministerstwa Pracy i Polityki Społecznej.

^a Including post-secondary education.

Source: data of the Ministry of Labour and Social Policy.

TABL. 13 (78). BEZROBOTNI ZAREJESTROWANI BĘDĄCY W SZCZEGÓLNEJ SYTUACJI
NA RYNKU PRACY W 2011 R.

Stan w dniu 31 XII

REGISTERED UNEMPLOYED PERSONS WITH A SPECIFIC SITUATION
ON THE LABOUR MARKET IN 2011

As of 31 XII

WOJEWÓDZTWA VOIVODSHIPS	Bezrobotni zarejestrowani w tys. Registered unemployed persons in thous.					
	w wieku aged		długotrwale bezrobotni long-term unemployed	bez kwalifikacji zawodo- wych without occupa- tional qualifi- cations	samotnie wychowu- jący co najmniej jedno dziecko do 18 roku życia bringing up single- -handed at least one child below the age of 18	niepełno- sprawni disabled
	do 25 lat up to 25 years	powyżej 50 lat i więcej 50 years and more				
POLSKA POLAND	416,1	441,4	996,6	591,3	170,9	104,7
Dolnośląskie	24,0	40,3	69,4	45,3	16,5	10,3
Kujawsko-pomorskie	30,4	28,0	75,3	46,7	14,1	6,4
Lubelskie	28,9	22,0	68,6	34,2	8,4	4,4
Lubuskie	11,6	14,2	27,9	18,4	7,3	4,7
Łódzkie	25,6	36,1	68,7	46,3	11,0	10,3
Małopolskie	38,1	26,3	68,7	35,4	7,6	7,4
Mazowieckie	47,2	59,8	128,7	81,5	15,8	9,2
Opolskie	9,6	12,4	23,5	16,2	4,8	2,7
Podkarpackie	34,8	24,6	83,1	36,7	7,3	5,7
Podlaskie	14,7	15,2	36,5	19,8	4,5	3,6
Pomorskie	23,6	23,5	47,1	33,4	10,9	6,5
Śląskie	34,5	44,2	84,3	54,2	18,5	11,5
Świętokrzyskie	18,2	16,7	44,4	20,6	5,3	4,2
Warmińsko-mazurskie	23,0	22,9	56,2	31,5	12,0	5,6
Wielkopolskie	32,6	26,6	58,3	36,4	12,3	7,6
Zachodniopomorskie	19,3	28,8	56,0	34,7	14,7	4,6

Źródło: dane Ministerstwa Pracy i Polityki Społecznej.

Source: data of the Ministry of Labour and Social Policy.

TABL. 14 (79). BEZROBOTNI ZAREJESTROWANI WEDŁUG CZASU POZOSTAWANIA BEZ PRACY^a
W 2011 R.

Stan w dniu 31 XII

REGISTERED UNEMPLOYED PERSONS BY DURATION OF UNEMPLOYMENT^a
IN 2011

As of 31 XII

WOJEWÓDZTWA VOIVODSHIPS	Ogółem Total	Według czasu pozostawania bez pracy By duration of unemployment				
		3 miesiące i mniej 3 months and less	3—6	6—12	12—24	powyżej 24 miesięcy more than 24 months
	w tys. in thous.					
POLSKA POLAND	1982,7	574,9	347,8	374,7	381,8	303,4
Dolnośląskie	143,6	44,9	25,6	26,7	27,0	19,4
Kujawsko-pomorskie	139,6	39,5	23,4	25,3	28,7	22,8
Lubelskie	122,4	32,9	19,6	21,4	25,2	23,4
Lubuskie	59,1	20,5	11,2	11,4	9,7	6,3
Łódzkie	138,7	38,0	24,1	27,9	27,7	20,9
Małopolskie	145,1	42,0	26,5	26,8	28,0	21,8
Mazowieckie	246,7	63,1	39,4	47,9	48,7	47,6
Opolskie	48,0	15,6	8,9	8,9	8,8	5,9
Podkarpackie	146,2	36,5	23,6	25,3	28,6	32,3
Podlaskie	65,9	17,2	10,9	12,0	13,2	12,5
Pomorskie	106,7	34,0	20,4	20,9	19,8	11,7
Śląskie	186,2	59,0	35,4	36,3	33,9	21,6
Świętokrzyskie	83,2	22,2	14,2	17,6	16,7	12,5
Warmińsko-mazurskie	107,3	32,6	19,2	20,5	20,4	14,7
Wielkopolskie	135,0	44,0	26,5	25,1	23,4	15,9
Zachodniopomorskie	108,9	32,8	19,0	21,0	21,9	14,3

^a Od momentu rejestracji w urzędzie pracy; przedziały zostały domknięte prawostronnie, np. w przedziale 3—6 uwzględniono osoby, które pozostawały bez pracy 3 miesiące i 1 dzień do 6 miesięcy.

Źródło: dane Ministerstwa Pracy i Polityki Społecznej.

^a Since the moment of registration in a labour office; intervals were shifted upward, e.g., in the interval 3—6 persons remaining unemployed from 3 months and 1 day to 6 months were included.

Source: data of the Ministry of Labour and Social Policy.

TABL. 15 (80). BEZROBOTNI ZAREJESTROWANI WEDŁUG STAŻU PRACY W 2011 R.

Stan w dniu 31 XII

REGISTERED UNEMPLOYED PERSONS BY WORK SENIORITY IN 2011

As of 31 XII

WOJEWÓDZTWA VOIVODSHIPS	Ogółem <i>Total</i>	Bez stażu pracy <i>No work seniority</i>	Ze stażem ^a <i>With work seniority^a</i>					
			1 rok i mniej <i>1 year and less</i>	1—5	5—10	10—20	20—30	powyżej 30 lat <i>more than 30 years</i>
			w tys. <i>in thous.</i>					
POLSKA <i>POLAND</i>	1982,7	394,4	306,6	446,4	268,3	291,9	207,4	67,7
Dolnośląskie	143,6	20,3	20,8	32,7	20,4	24,1	18,9	6,5
Kujawsko-pomorskie	139,6	24,7	20,5	34,7	20,8	21,2	13,5	4,2
Lubelskie	122,4	36,9	23,2	24,7	12,8	13,7	8,7	2,5
Lubuskie	59,1	10,8	8,0	13,0	8,3	9,7	7,1	2,2
Łódzkie	138,7	21,2	21,8	30,0	19,7	22,2	17,8	5,8
Małopolskie	145,1	32,0	21,8	33,4	19,2	20,7	13,6	4,5
Mazowieckie	246,7	53,8	37,6	52,2	33,2	35,3	25,6	8,9
Opolskie	48,0	8,1	6,7	11,2	6,3	7,4	6,1	2,4
Podkarpackie	146,2	38,2	22,3	32,2	18,6	19,9	11,7	3,3
Podlaskie	65,9	16,3	10,4	14,4	7,8	8,6	6,4	2,0
Pomorskie	106,7	16,3	15,2	25,9	16,1	17,5	11,6	4,1
Śląskie	186,2	34,5	31,8	39,1	23,9	27,5	21,8	7,7
Świętokrzyskie	83,2	19,9	13,0	18,4	11,1	11,3	7,3	2,1
Warmińsko-mazurskie	107,3	19,8	16,0	26,3	16,0	15,9	10,5	2,7
Wielkopolskie	135,0	21,7	18,8	34,0	19,8	21,1	14,4	5,2
Zachodniopomorskie	108,9	20,1	18,8	24,2	14,4	15,7	12,2	3,5

^a Przedziały zostały domknięte prawostronnie, np. w przedziale 1—5 uwzględniono osoby, które pracowały 1 rok i 1 dzień do 5 lat.
Źródło: dane Ministerstwa Pracy i Polityki Społecznej.

^a Intervals were shifted upward, e.g., in the interval 1—5 persons who worked 1 year and 1 day to 5 years were included.
Source: data of the Ministry of Labour and Social Policy.

TABL. 16 (81). **POSZKODOWANI W WYPADKACH PRZY PRACY^a**
 (poza gospodarstwami indywidualnymi w rolnictwie) W 2011 R.
PERSONS INJURED IN ACCIDENTS AT WORK^a (excluding private farms in agriculture)
IN 2011

WOJEWÓDZTWA VOIVODSHIPS	Ogółem Total	W tym w wypadkach <i>Of which in</i>					Ogółem Total	Z liczby ogółem <i>Of total</i>			
		śmier- telnych <i>fatal accidents</i>	ciężkich <i>serious accidents</i>	powodujących niezdolność do pracy <i>accidents resulting in an inability to work</i>				prze- mysł <i>industry</i>	budow- nictwo <i>con- struc- tion</i>	trans- port i gospo- darka maga- zynowa <i>trans- porta- tion and storage</i>	opieka zdrowotna i pomoc społeczna <i>human health and social work activities</i>
				1—3 dni <i>1—3 days</i>	4—20	21 dni i więcej <i>21 days and more</i>					
na 1000 pracujących (wskaźnik wypadkowości) <i>per 1000 persons employed (accident rate)</i>											
POLSKA POLAND	97222	404	703	1289	31867	55874	8,34	13,58	10,39	9,55	10,47
Dolnośląskie	10555	42	65	119	3709	5709	11,41	17,26	11,56	12,24	16,45
Kujawsko-pomorskie	5288	21	36	66	1759	3044	9,08	14,53	11,50	7,84	8,93
Lubelskie	3647	12	14	42	985	2353	7,35	11,62	8,88	6,12	12,03
Lubuskie	3055	13	30	48	1260	1544	10,40	18,37	8,24	13,55	12,18
Łódzkie	5899	22	31	70	1843	3254	7,73	10,03	8,06	10,89	12,11
Małopolskie	5915	27	53	94	1760	3569	6,13	9,54	7,94	6,41	9,08
Mazowieckie	11714	53	103	219	3855	6581	6,01	8,48	11,06	8,37	7,65
Opolskie	2464	11	22	50	884	1311	9,18	14,12	13,67	11,60	7,06
Podkarpackie	3838	19	28	42	1075	2317	7,19	9,68	11,34	6,22	11,61
Podlaskie	2245	12	18	31	665	1433	8,09	13,04	9,08	9,70	10,75
Pomorskie	6322	29	37	68	2045	3718	9,22	15,42	10,09	10,53	12,15
Śląskie	13987	67	112	157	4166	8820	9,05	14,34	12,57	10,29	8,08
Świętokrzyskie	2322	9	19	31	619	1516	7,40	12,94	7,48	6,49	9,30
Warmińsko-mazurskie	3687	10	28	28	1199	2158	10,20	16,40	11,38	9,59	10,81
Wielkopolskie	12080	39	90	167	4416	6356	10,53	17,85	11,50	11,60	13,40
Zachodniopomorskie	4204	18	17	57	1627	2191	8,91	16,92	7,32	9,68	8,22

^a Zgłoszone w 2011 r.

^a Registered in 2011.

TABL. 17 (82). WYDARZENIA I PRZYCZYNY WYPADKÓW PRZY PRACY^a (poza gospodarstwami
CONTACT-MODE OF INJURY AND CAUSES OF ACCIDENTS AT WORK^a (excluding private

Lp. No.	WOJEWÓDZTWA VOIVODSHIPS	Wydarzenia powodujące urazy <i>Contact-mode of injury</i>			
		ogółem <i>total</i>	w tym <i>of which</i>		
			kontakt z prądem elektrycznym, temperaturą, niebezpiecznymi substancjami i preparatami chemicznymi <i>contact with electrical voltage, temperature, hazardous substances and chemicals</i>	zderzenie z/uderzenie w <i>horizontal or vertical impact with or against</i>	
				nieruchomy obiekt <i>a stationary object</i>	obiekt w ruchu <i>object in motion</i>
1	POLSKA <i>POLAND</i> . .	97222	3202	24554	21311
2	Dolnośląskie	10555	340	2811	2413
3	Kujawsko-pomorskie	5288	207	1262	1135
4	Lubelskie	3647	107	1111	748
5	Lubuskie	3055	102	645	656
6	Łódzkie	5899	198	1422	1204
7	Małopolskie	5915	241	1507	1242
8	Mazowieckie	11714	348	3286	2299
9	Opolskie	2464	69	571	621
10	Podkarpackie	3838	121	914	846
11	Podlaskie	2245	59	684	469
12	Pomorskie	6322	214	1705	1332
13	Śląskie	13987	471	3365	3710
14	Świętokrzyskie	2322	70	597	470
15	Warmińsko-mazurskie	3687	124	922	768
16	Wielkopolskie	12080	424	2751	2585
17	Zachodniopomorskie	4204	107	1001	813

^a Zgłoszone w 2011 r. ^b Obciążenie układu mięśniowo-szkieletowego; obciążenie psychiczne (np. nagły stres, szok); oddziaływanie
a Registered in 2011. b Physical stress on the musculoskeletal system; mental stress (e.g. sudden stress, shock); physical stress due to

indywidualnymi w rolnictwie) W 2011 R.
farms in agriculture) IN 2011

	Przyczyny wypadków <i>Causes of accidents</i>					Lp. No.
obciążenie psychiczne lub fizyczne ^b <i>physical or mental stress^b</i>	ogółem <i>total</i>	w tym <i>of which</i>				
		niewłaściwy stan czynnika materialnego <i>inappropriate condition of material objects</i>	niewłaściwa organizacja pracy i stanowiska pracy <i>inappropriate organization of work and work post</i>	brak lub niewłaściwe posługiwanie się czynnikami materialnym <i>absence or inappropriate use of material objects</i>	niewłaściwe, samowolne zachowanie się pracownika <i>inappropriate wilful employee action</i>	
11902	188767	17042	19985	13925	12962	1
1419	20718	1935	2515	1598	1497	2
620	10531	848	1038	788	755	3
472	6724	735	726	486	402	4
384	5868	455	535	430	423	5
681	11189	1006	1000	808	773	6
678	11060	1009	1184	764	659	7
1735	21065	1953	2148	1225	1225	8
275	5511	506	737	481	457	9
430	7440	761	736	542	494	10
274	4298	376	420	356	276	11
820	11815	931	1164	853	737	12
1478	28862	2620	3410	2308	2144	13
278	4448	398	451	359	351	14
447	7622	701	696	567	661	15
1395	23215	2018	2298	1678	1455	16
516	8401	790	927	682	653	17

promieniowania, hałasu, światła, ciśnienia.
radiation, noise, light or pressure.

TABL. 18 (83). **POSZKODOWANI W WYPADKACH PRZY PRACY
W GOSPODARSTWACH INDYWIDUALNYCH W ROLNICTWIE^a W 2011 R.**
*PERSONS INJURED IN ACCIDENTS AT WORK ON PRIVATE FARMS
IN AGRICULTURE^a IN 2011*

WOJEWÓDZTWA VOIVODSHIPS	Ogółem Total	W tym wypadki śmier- telne <i>Of which fatal acci- dents</i>	Z liczby ogółem <i>Of total</i>							
			upadek osób <i>persons falling</i>	uderze- nie lub przygni- cenie przez spada- jące przed- mioty <i>persons hit or crushed by falling objects</i>	przeje- chanie, uderze- nie, pochwy- cenie przez środki trans- portu w ruchu <i>persons run over, hit or caught by mo- ving means of transport</i>	pochwy- cenie, uderze- nie przez części ruchome maszyn i urzą- dzeń <i>persons caught or hit by moving parts of machin- ery and equip- ment</i>	uderze- nie, przygni- cenie, pogry- zienie przez zwierzęta <i>persons hit, crushed or bitten by animals</i>	działanie <i>influence of</i>		inne wyda- rzenia <i>other events</i>
								skraj- nych temper- atur <i>extreme tempera- tures</i>	mate- rialów szkodli- wych <i>hazard- ous mate- rials</i>	
POLSKA POLAND	16574	81	8368	1403	339	2155	1926	94	29	2260
Dolnośląskie	588	1	314	53	16	79	29	2	—	95
Kujawsko-pomorskie	1090	6	526	92	22	119	160	6	2	163
Lubelskie	2278	10	1207	221	30	320	214	6	4	276
Lubuskie	164	1	74	19	3	15	16	1	—	36
Łódzkie	1457	8	746	127	46	178	184	15	3	158
Małopolskie	1314	8	734	103	31	189	103	2	2	150
Mazowieckie	2088	15	1055	124	51	295	276	8	3	276
Opolskie	258	2	127	17	9	38	17	3	4	43
Podkarpackie	1195	4	664	98	13	167	64	9	3	177
Podlaskie	1395	10	573	135	24	185	271	7	3	197
Pomorskie	567	1	284	35	10	65	73	3	—	97
Śląskie	350	1	167	36	6	49	25	4	—	63
Świętokrzyskie . . .	883	—	461	61	18	129	94	7	1	112
Warmińsko-mazurskie	796	3	363	72	13	67	146	4	1	130
Wielkopolskie . . .	1911	7	954	193	40	229	239	17	3	236
Zachodniopomorskie	240	4	119	17	7	31	15	—	—	51

^a Którym wypłacono jednorazowe odszkodowania.

Źródło: dane Kasy Rolniczego Ubezpieczenia Społecznego.

^a Who received one-off accident compensations.

Source: data of the Agricultural Social Insurance Fund.

TABL. 19 (84). ZATRUDNIENI W WARUNKACH ZAGROŻENIA^a W 2011 R.

Stan w dniu 31 XII

PERSONS WORKING IN HAZARDOUS CONDITIONS^a IN 2011

As of 31 XII

WOJEWÓDZTWA VOIVODSHIPS	Ogółem <i>Grand total</i>			Zagrożenia związane <i>Hazard connected with</i>					
	razem <i>total</i>	w tym kobiety <i>of which women</i>	w % ogółu badanej zbioro- wości <i>in % of total surveyed popula- tion</i>	ze środowiskiem pracy <i>work environment</i>		z uciążliwością pracy <i>strenuous conditions</i>		z czynnikami mechanicznymi <i>mechanical factors</i>	
				razem <i>total</i>	w tym przez jedną grupę czyn- ników <i>of which one group of factors</i>	razem <i>total</i>	w tym przez jedną grupę czyn- ników <i>of which one group of factors</i>	razem <i>total</i>	w tym przez jedną grupę czyn- ników <i>of which one group of factors</i>
POLSKA <i>POLAND</i>	525269	91237	9,7	55,9	40,1	28,3	24,1	12,8	9,7
Dolnośląskie	49881	6695	11,9	70,4	40,6	35,0	28,8	13,3	11,3
Kujawsko-pomorskie . .	21719	5054	8,6	55,6	46,8	18,7	17,7	11,5	8,2
Lubelskie	19642	3702	10,2	72,9	55,1	17,7	15,0	11,3	9,4
Lubuskie	16565	3479	13,4	84,9	62,6	28,5	23,4	20,7	12,1
Łódzkie	22182	6279	7,0	35,8	28,7	24,8	20,3	9,5	8,4
Małopolskie	36742	5462	7,9	43,1	33,5	22,6	19,5	13,3	10,6
Mazowieckie	38959	7779	3,6	16,2	13,2	14,7	14,1	4,7	3,9
Opolskie	16689	5129	14,7	71,6	59,3	61,4	31,9	13,6	11,1
Podkarpackie	23571	3441	9,4	60,4	45,7	21,0	17,7	12,7	9,7
Podlaskie	7330	3070	6,4	31,5	24,8	24,9	23,3	7,7	6,1
Pomorskie	27547	4660	9,8	58,7	43,3	26,9	23,9	12,3	10,1
Śląskie	131768	15968	18,3	100,9	60,0	58,9	48,5	22,7	15,5
Świętokrzyskie	14785	1477	11,2	77,3	60,5	22,1	20,7	12,7	9,3
Warmińsko-mazurskie . .	11508	2115	7,9	45,1	35,6	12,8	11,9	21,2	15,9
Wielkopolskie	62230	10908	10,0	61,3	48,6	26,0	23,7	13,1	9,6
Zachodniopomorskie . .	24151	6019	14,2	84,3	64,2	36,9	32,5	20,5	13,6

^a Liczeni tylko jeden raz w grupie czynnika przeważającego, tzn. mającego największe szkodliwe znaczenie na danym stanowisku pracy; dane dotyczą podmiotów, w których liczba pracujących przekracza 9 osób.

^a Listed only once by predominant factor, i.e., the factor having the most hazardous effect at a given work post; data concern entities employing more than 9 persons.

TABL. 20 (85). ZATRUDNIENI W WARUNKACH ZAGROŻENIA CZYNNIKAMI SZKODLIWYMI DLA ZDROWIA^a W 2011 R.

Stan w dniu 31 XII

PERSONS WORKING IN HAZARDOUS HEALTH CONDITIONS^a IN 2011

As of 31 XII

WOJEWÓDZTWA VOIVODSHIPS	Zagrożenia związane <i>Hazard connected with</i>									
	ze środowiskiem pracy <i>work environment</i>							z uciążliwością pracy <i>strenuous conditions</i>		z czyn- nikami mecha- nicz- nymi <i>mechan- ical factors</i>
	razem <i>total</i>	w tym <i>of which</i>						razem <i>total</i>	w tym niedos- tateczne oświet- lenie stano- wiska pracy <i>of which insuf- ficient light- ing of work- place</i>	
		substanc- je che- miczne <i>chemical sub- stances</i>	pyły przemysłowe <i>industrial dusts</i>		hałas <i>noise</i>	wibracje <i>vibra- tions</i>	mikro- klimat gorący <i>hot micro- climate</i>			
			razem <i>total</i>	w tym przemys- łowe pyły związ- niające <i>of which fibro- sis in- ducing indus- trial dusts</i>						
na 1000 zatrudnionych badanej zbiorowości <i>per 1000 paid employees of total surveyed</i>										
POLSKA <i>POLAND</i>	69,7	3,6	13,7	9,2	36,9	3,3	3,6	35,3	6,0	15,3
Dolnośląskie 	102,2	10,4	16,3	8,4	45,1	7,9	12,8	51,8	18,1	16,3
Kujawsko-pomorskie . . .	60,8	3,3	4,3	1,3	42,6	1,8	2,4	21,2	6,4	12,6
Lubelskie 	89,5	2,1	17,6	15,8	43,1	5,7	9,7	21,8	3,3	13,2
Lubuskie 	102,8	9,0	5,3	2,4	66,7	4,7	7,9	34,3	4,7	24,1
Łódzkie 	40,3	2,0	3,0	0,2	26,3	1,2	0,6	27,8	6,0	9,9
Małopolskie 	50,4	1,5	9,6	6,9	27,8	2,2	1,3	25,0	4,9	15,1
Mazowieckie 	18,9	0,8	1,5	0,5	9,6	0,8	0,7	16,3	2,8	5,0
Opolskie 	80,6	4,5	12,1	2,3	43,4	3,4	5,8	74,0	6,6	14,9
Podkarpackie 	73,0	2,3	6,5	1,0	43,7	5,3	3,5	25,9	1,6	14,5
Podlaskie 	34,4	2,2	1,6	0,6	11,8	2,5	0,4	28,6	0,6	8,0
Pomorskie 	73,2	5,7	10,1	4,2	43,3	4,5	0,9	33,0	2,8	13,5
Śląskie 	134,9	4,5	55,6	48,4	53,8	3,7	7,3	81,7	13,2	31,1
Świętokrzyskie 	93,0	2,8	13,3	6,2	59,6	6,4	2,8	24,3	3,9	13,9
Warmińsko-mazurskie . . .	50,6	1,4	3,5	0,3	36,5	2,4	1,8	15,6	1,4	22,2
Wielkopolskie 	72,1	3,8	7,5	1,6	46,5	2,5	2,0	29,7	0,5	15,9
Zachodniopomorskie . . .	108,0	7,8	12,6	2,5	65,9	7,6	1,6	41,9	1,5	23,7

^a Liczeni tyle razy, na ile czynników szkodliwych są narażeni; dane dotyczą podmiotów, w których liczba pracujących przekracza 9 osób.

^a Listed accordingly to the number of hazards with which they are threatened; data concern entities employing more than 9 persons.

TABL. 21 (86). ZATRUDNIENI NA STANOWISKACH PRACY,
DLA KTÓRYCH DOKONANO OCENY RYZYKA ZAWODOWEGO W 2011 R.
PAID EMPLOYEES ON POSITION FOR WHICH EVALUATION
OF OCCUPATIONAL RISK WAS DONE IN 2011

WOJEWÓDZTWA VOIVODSHIPS	Przeprowa- dzenie oceny ryzyka zawodowego <i>Evaluation of occupational risk</i>	Wyeliminowa- nie lub ograniczenie ryzyka zawodowego <i>Elimination or limitation of occupational risk</i>	Środki zastosowane do wyeliminowania lub ograniczenia ryzyka zawodowego <i>Appliance of means to elimination or limitation of occupational risk</i>		
			techniczne <i>technical</i>	organizacyjne <i>organizational</i>	ochrony indywidualnej <i>individuality protection</i>
	na 1000 zatrudnionych badanej zbiorowości <i>per 1000 paid employees of total surveyed</i>				
POLSKA <i>POLAND</i>	357	173	61	77	106
Dolnośląskie	354	164	70	63	97
Kujawsko-pomorskie	327	132	47	53	75
Lubelskie	258	129	26	37	83
Lubuskie	418	182	59	51	123
Łódzkie	356	142	42	58	88
Małopolskie	282	132	57	55	90
Mazowieckie	353	169	43	94	73
Opolskie	400	191	66	72	122
Podkarpackie	362	181	62	88	107
Podlaskie	286	137	54	73	81
Pomorskie	333	137	48	60	86
Śląskie	472	276	134	127	215
Świętokrzyskie	392	189	59	70	116
Warmińsko-mazurskie	329	151	46	45	95
Wielkopolskie	331	150	38	64	84
Zachodniopomorskie	380	199	62	83	125

DZIAŁ VI DOCHODY LUDNOŚCI. BUDŻETY GOSPODARSTW DOMOWYCH

CHAPTER VI POPULATION INCOME. HOUSEHOLD BUDGETS

Uwagi ogólne

General notes

Dochody ludności

1. Przeciętne miesięczne wynagrodzenia (nominalne) przypadające na 1 zatrudnionego obliczono przyjmując:

- wynagrodzenia osobowe, bez wynagrodzeń osób wykonujących pracę nakładczą oraz uczniów, a także osób zatrudnionych za granicą,
- wypłaty z tytułu udziału w zysku i w nadwyżce bilansowej w spółdzielniach,
- dodatkowe wynagrodzenia roczne dla pracowników jednostek sfery budżetowej,
- honoraria wypłacone niektórym grupom pracowników za prace wynikające z umowy o pracę, np. dziennikarzom, realizatorom filmów, programów radiowych i telewizyjnych.

2. Dane o przeciętnych miesięcznych wynagrodzeniach brutto przypadających na 1 zatrudnionego obejmują zaliczki na poczet podatku dochodowego od osób fizycznych oraz składki na obowiązkowe ubezpieczenia społeczne (emerytalne, rentowe i chorobowe) płacone przez ubezpieczonego pracownika, wprowadzone z dniem 1 I 1999 r. zgodnie z ustawą z dnia 13 X 1998 r. o systemie ubezpieczeń społecznych (Dz. U. Nr 137, poz. 887, z późniejszymi zmianami).

3. Informacje o świadczeniach emerytalnych i rentowych (poza rolnikami indywidualnymi) dotyczą świadczeń wypłacanych w ramach pozarolniczego systemu ubezpieczeń społecznych przez:

- 1) Zakład Ubezpieczeń Społecznych — ze środków Funduszu Ubezpieczeń Społecznych i budżetu państwa (w ramach dotacji celowej oraz od 2007 r. także z odrębnego rozdziału wydatków budżetu państwa i od 2009 r. ze środków zgromadzonych w otwartych funduszach emerytalnych — OFE);
- 2) Ministerstwo Obrony Narodowej w zakresie świadczeń wypłacanych byłym żołnierzom zawodowym i członkom ich rodzin — ze środków budżetu Ministerstwa Obrony Narodowej;

Population income

1. The average monthly (nominal) wages and salaries per paid employee were calculated assuming:

- personal wages and salaries, excluding wages and salaries of persons engaged in outwork as well as apprentices and persons employed abroad,
- payments from profit and balance surplus in co-operatives,
- annual extra wages and salaries for employees of budgetary sphere entities,
- fees paid to selected groups of employees for performing work in accordance with a labour contract, e.g., to journalists, film producers, radio and television programme producers.

2. Data regarding the average monthly gross wages and salaries per paid employee include the deduction for personal income taxes and contributions to compulsory social security (retirement, pension and illness) paid by insured employee, introduced on 1 I 1999, in accordance with the Law on the Social Security System, dated 13 X 1998 (Journal of Laws No. 137, item 887, with later amendments).

3. Information regarding retirement pay and pension benefits (excluding farmers) concerns benefits which are paid in regard to non-agricultural social security system by:

- 1) the Social Insurance Institution — from the source of the Social Insurance Fund and the state budget (within the scope of appropriated allocation as well as since 2007 also from the separate division of the state budget expenditures and since 2009 from the sources gathered in the open pension funds — OFE);
- 2) the Ministry of National Defence, in regard to benefits for former professional soldiers and members of their families — from the source of the Ministry of National Defence;

- 3) Ministerstwo Spraw Wewnętrznych (do 17 XI 2011 r. Ministerstwo Spraw Wewnętrznych i Administracji) w zakresie świadczeń wypłacanych byłym funkcjonariuszom bezpieczeństwa publicznego oraz członkom ich rodzin — ze środków budżetu Ministerstwa Spraw Wewnętrznych;
- 4) Ministerstwo Sprawiedliwości w zakresie świadczeń wypłacanych byłym funkcjonariuszom służby więziennej i członkom ich rodzin — ze środków budżetu Ministerstwa Sprawiedliwości.

Do świadczeń emerytalnych i rentowych uprawnień są (łącznie z członkami ich rodzin) m.in.:

- 1) pracownicy;
- 2) osoby wykonujące pracę nakładczą;
- 3) członkowie rolniczych spółdzielni produkcyjnych i spółdzielni powstałych na ich bazie oraz spółdzielni kółek rolniczych;
- 4) osoby wykonujące pracę na podstawie umowy agencyjnej lub umowy na warunkach zlecenia;
- 5) osoby prowadzące pozarolniczą działalność (w tym osoby prowadzące działalność gospodarczą na własny rachunek, twórcy, artyści);
- 6) duchowni;
- 7) żołnierze zawodowi;
- 8) funkcjonariusze bezpieczeństwa publicznego, tj.: Policji, Agencji Bezpieczeństwa Wewnętrznego i Agencji Wywiadu, Centralnego Biura Antykorupcyjnego, Straży Granicznej, Biura Ochrony Rządu, Państwowej Straży Pożarnej oraz b. Urzędu Ochrony Państwa;
- 9) funkcjonariusze służby więziennej;
- 10) rolnicy indywidualni;
- 11) inwalidzi wojenni i wojskowi, kombatanci oraz od 1991 r. osoby represjonowane.

Emerytury oraz renty z tytułu niezdolności do pracy i renty rodzinne (wypłacane także na podstawie ustawy o świadczeniach z tytułu wypadków przy pracy i chorób zawodowych) dotyczą uprawnionych wymienionych w pkt. od 1) do 10).

Informacje o świadczeniach emerytalnych i rentowych rolników indywidualnych dotyczą świadczeń wypłacanych przez Kasę Rolniczego Ubezpieczenia Społecznego ze środków Funduszu Emerytalno-Rentowego i budżetu państwa (w ramach dotacji celowej oraz od 2007 r. z odrębnego rozdziału wydatków budżetu państwa), a także ze środków wypłacanych w ramach pozarolniczego systemu ubezpieczeń społecznych, w przypadku gdy rolnicy posiadają uprawnienia do łącznego pobierania świadczeń z tych środków.

4. Świadczenia emerytalne i rentowe obejmują kwotę świadczeń należnych (bieżących i wyrównawczych) uwzględniającą od 2007 r. zmniejszenia m.in. z tytułu osiągania przychodów z pracy.

- 3) *the Ministry of Interior (until 17 XI 2011 the Ministry of the Interior and Administration), in regard to benefits for former functionaries of public safety and members of their families — from the source of the Ministry of Interior;*
- 4) *the Ministry of Justice, in regard to benefits for former functionaries of penitentiary staff and members of their families — from the source of the Ministry of Justice.*

Among others the following persons (including members of their families) are authorized to receive retirement pay and pensions:

- 1) *employed persons;*
- 2) *outworkers;*
- 3) *members of agricultural producers' cooperatives and cooperatives established on their basis as well as agricultural farmers' cooperatives;*
- 4) *persons employed on the basis of agency agreements or on the basis of order agreements;*
- 5) *persons engaged in non-agricultural economic activity (of which self-employed persons, creators, artists);*
- 6) *clergy;*
- 7) *professional soldiers;*
- 8) *the public safety functionaries, i.e.: Police, Internal Security Agency and Foreign Intelligence Agency, Central Anticorruption Bureau, Border Guard, Office of Government Protection, State Fire Department as well as the former Office of State Protection;*
- 9) *penitentiary staff functionaries;*
- 10) *farmers;*
- 11) *war and military invalids, combatants as well as since 1991 repressed persons.*

Retirement pay as well as pensions resulting from an inability to work and family pensions (also paid on the basis of the Law on Benefits from Work-related Accidents and Illnesses) concern the persons mentioned in points 1) to 10).

Information regarding retirement pay and pension benefits for farmers concerns benefits which are paid by the Agricultural Social Insurance Fund from the source of the Pension Fund and by the state budget (within the scope of the appropriated allocation as well as since 2007 from the separate division of the state budget expenditures) and from the sources which are paid in regard to non-agricultural social security system, in case of farmers who are authorized to receive benefits from those sources simultaneously.

4. Retirement pay and pension benefits include the amount of benefits due (current and compensatory) taking into account since 2007 the deductions, among others, in respect of achieving revenue from work.

5. Dane dotyczące **przeciętnej miesięcznej wysokości emerytury i renty** obliczono dzieląc ogólną kwotę świadczeń przez odpowiadającą im liczbę świadczeniobiorców.

6. Dane o przeciętnych świadczeniach emerytalno-rentowych prezentowane są **w ujęciu brutto**, tj. łącznie z zaliczkami na poczet podatku dochodowego od osób fizycznych.

5. *Data regarding the average monthly retirement pay and pension are calculated by dividing the total amount of benefits by the corresponding number of persons receiving these benefits.*

6. *Data concerning average retirement pay and pension benefits are presented in gross terms, i.e., including deductions for personal income taxes.*

Budżety gospodarstw domowych

1. Podstawowym źródłem informacji o warunkach bytu ludności, tj. poziomie i strukturze dochodu rozporządzalnego, wydatków, spożycia oraz wyposażeniu gospodarstw domowych w przedmioty trwałego użytkowania, jest reprezentacyjne badanie **budżetów gospodarstw domowych**. Badaniem objęte są wszystkie gospodarstwa domowe, z wyjątkiem zamieszkujących obiekty zbiorowego zakwaterowania oraz gospodarstw członków korpusu dyplomatycznego państw obcych. Gospodarstwa domowe obywateli obcego państwa zamieszkujących w Polsce stale lub przez dłuższy czas i posługujących się językiem polskim biorą udział w badaniu.

Jednostką badania jest **gospodarstwo domowe** jedno- lub wieloosobowe. Gospodarstwo domowe **jednoosobowe** stanowi osoba utrzymująca się samodzielnie, tzn. niełącznie swoich dochodów z dochodami innych osób bez względu na to, czy mieszka sama czy z innymi osobami. Przez gospodarstwo domowe **wieloosobowe** rozumie się zespół osób zamieszkujących razem i wspólnie utrzymujących się.

Wyniki badania oparte są na oświadczeniach osób biorących udział w badaniu budżetów gospodarstw domowych.

W celu zachowania relacji między strukturą badanej zbiorowości a strukturą społeczno-demograficzną zbiorowości generalnej, wyniki z badania budżetów gospodarstw domowych za 2011 r. przeważone zostały danymi o strukturze gospodarstw domowych według liczby osób i miejsca zamieszkania pochodzącymi z Narodowego Spisu Ludności i Mieszkań 2002.

2. W 2011 r. badaniem objęto 37375 gospodarstw domowych, tj. około 0,3% ogólnej liczby gospodarstw domowych, reprezentujących podstawowe grupy społeczno-ekonomiczne ludności ustalone na podstawie kryterium **wyłącznego lub głównego** (przeważającego) **źródła utrzymania**, a mianowicie gospodarstwa: pracowników, rolników, pracujących na własny rachunek, emerytów, rencistów oraz utrzymujących się z niezarobkowych źródeł (innych niż emerytura i renta).

Household budgets

1. The basic source of information regarding the living conditions of the population, i.e., the level and structure of available income, expenditures, consumption as well as the furnishing of households with durable goods, is a sample survey of **household budgets**. In the survey there are included all the households, with the exception of those living in institutional households as well as households of members of the diplomatic corps of foreign countries. The households of foreign citizens with permanent or long-lasting residence in Poland and using Polish language participate in the survey.

The survey unit is a one- or a multi-person household. A **one-person household** is understood as an individual independently maintaining himself/herself, i.e., income is not combined with the income of others, regardless of whether the individual lives alone or with other persons. A **multi-person household** is understood as a group of people living together and maintaining themselves jointly.

Survey results are based on declarations made by persons participating in the survey of household budgets.

In order to maintain the relation between the structure of the surveyed population and the socio-demographic structure of the total population, results obtained from the household budget survey for 2011 were weighted with the structure of households by number of persons and class of locality coming from the Population and Housing Census 2002.

2. In 2011 the survey covered 37375 households, i.e., approximately 0,3% of the total number of households representing the basic socio-economic groups of the population established on the basis of the **exclusive or main** (predominate) **source of maintenance**, i.e., households of: employees, farmers, self-employed, retirees, pensioners as well as households maintained from non-earned sources (other than retirement pay and pensions).

3. Kategorie osób występujących w gospodarstwach domowych ustalone zostały na podstawie ich głównego źródła utrzymania, czyli źródła przynoszącego największy dochód:

1) do osób pracujących zalicza się:

- a) pracujących najemnie, dla których głównym źródłem utrzymania jest dochód z pracy najemnej, niezależnie od rodzaju umowy zawartej z pracodawcą (umowa o pracę na czas nieokreślony lub określony, mianowanie, powołanie, praca sezonowa, praca dorywcza, umowa o wykonanie pracy nakładczej, umowa z agentem, umowa-zlecenie, umowa ustna itd.),
- b) pracujących w gospodarstwie indywidualnym w rolnictwie (łącznie z pomagającymi członkami ich rodzin), dla których głównym źródłem utrzymania jest dochód z pracy w użytkowanym przez siebie gospodarstwie indywidualnym w rolnictwie,
- c) pracujących na własny rachunek (łącznie z pomagającymi członkami ich rodzin), dla których głównym źródłem utrzymania jest prowadzenie działalności gospodarczej (poza użytkowaniem gospodarstwa indywidualnego w rolnictwie) oraz wykonywanie wolnego zawodu, a od 2005 r. także członków spółdzielni produkcji rolniczej;

2) osoby utrzymujące się ze świadczeń społecznych, których głównym źródłem utrzymania jest m.in.: emerytura, renta, zasiłek dla bezrobotnych i inne świadczenia z Funduszu Pracy, świadczenia rodzinne, renta socjalna, świadczenia pieniężne i niepieniężne udzielane na podstawie ustawy o pomocy społecznej, stypendia;

3) osoby pozostające na utrzymaniu (bez własnego źródła utrzymania) utrzymywane przez inne osoby będące członkami tego samego gospodarstwa domowego.

4. **Dochód rozporządzalny** obejmuje bieżące dochody pieniężne i niepieniężne (w tym wartość spożycia naturalnego, tj. wartość towarów i usług konsumpcyjnych pobranych na potrzeby gospodarstwa domowego z działalności gospodarczej na własny rachunek — rolniczej i pozarolniczej oraz wartość towarów i usług otrzymanych bezpłatnie), bez zaliczek na podatek dochodowy od osób fizycznych płaconych z tytułu dochodów (z pracy najemnej, ze świadczeń społecznych — z ubezpieczeń społecznych, pozostałych świadczeń społecznych), bez składek na obowiązkowe ubezpieczenie społeczne płacone przez ubezpieczonego pracownika oraz bez podatków płaconych przez osoby pracujące na własny rachunek.

3. *The categories of persons comprising households were established on the basis of their main source of maintenance, i.e., source deriving the greatest income:*

1) *employed persons include:*

- a) *hired employees, for whom the main source of maintenance is income from hired work, regardless of the type of contract concluded with the employer (a labour contract for a specified or unspecified period, postings, appointments, seasonal work, odd jobs, outwork, contract with agent, commission contracts, verbal contracts, etc.),*
- b) *employees on a private farm in agriculture (including contributing family workers), for whom the main source of maintenance is income from private farm work,*
- c) *self-employed persons (including contributing family workers), for whom the main source of maintenance is conducting economic activity (excluding the use of a private farm in agriculture) and practising a learned profession as well as members of agricultural production co-operatives since 2005;*

2) *persons maintained from social benefits, for whom the main source of maintenance is i.a.: retirement pay, pension, unemployment benefit and other benefits from the Labour Fund, family allowances, social pension, monetary and non-monetary assistance provided on the basis of the Law on Social Assistance, scholarships;*

3) *dependents (without their own source of maintenance) maintained by other persons being members of the same household.*

4. **Available income** includes current monetary and non-monetary income (including the value of own consumption, i.e., consumer goods and services acquired for household needs from self-employed agricultural or non-agricultural economic activity as well as the value of goods and services received free of charge), excluding prepayments on personal income tax paid from income (from hired labour, social benefits — from social security benefits, other social benefits) excluding contributions to obligatory social security paid by the insured employee as well as excluding taxes paid by self-employed persons.

W skład dochodu rozporządzalnego wchodzi:

- 1) dochód z pracy najemnej — uzyskany we wszystkich miejscach pracy danego członka gospodarstwa domowego, niezależnie od długości trwania okresu pracy i rodzaju umowy o pracę — który obejmuje wszystkie dochody uzyskiwane z tytułu pracy najemnej, w tym: wynagrodzenia, wypłaty niezaliczone do wynagrodzeń (np. dodatek za rozłąkę, ekwiwalent pieniężny za używanie własnej odzieży zamiast roboczej, kwoty uzyskane z zakładowego funduszu świadczeń społecznych), zasiłki chorobowe (pobrane w czasie trwania stosunku pracy), wyrównawcze, opiekuńcze, dochody w formie niepieniężnej (opłacone przez pracodawcę);
- 2) dochód z gospodarstwa indywidualnego w rolnictwie, który stanowi różnicę między wartością produkcji rolniczej (łącznie ze spożyciem naturalnym) a poniesionymi na nią bieżącymi nakładami (tj. zakup produktów i usług, wynagrodzenia i składki na obowiązkowe ubezpieczenie społeczne pracowników najemnych). Dochód ten jest pomniejszony o podatki związane z prowadzeniem gospodarstwa indywidualnego w rolnictwie oraz od 2004 r. powiększony o dopłaty dla rolnictwa;
- 3) dochód z pracy na własny rachunek, który stanowi część dochodu uzyskanego z prowadzonej działalności gospodarczej na własny rachunek (poza gospodarstwem indywidualnym w rolnictwie) oraz dochód z wykonywania wolnego zawodu, jaki został przeznaczony na pozyskanie towarów i usług konsumpcyjnych na potrzeby gospodarstwa domowego oraz na inwestycje o charakterze mieszkaniowym (zakup, budowa, remont lub modernizacja mieszkania lub domu mieszkalnego);
- 4) dochód z własności (odsetki, udziały w zyskach przedsiębiorstw, w tym dywidendy) oraz dochody z wynajmu nieruchomości (dochód netto, czyli przychody minus nakłady i ewentualnie podatki, pochodzący z wynajmu lokali mieszkalnych, garaży i innych budynków niezwiązanych z prowadzoną działalnością gospodarczą oraz ziemi);
- 5) dochód ze świadczeń społecznych, który obejmuje m.in. emerytury i renty, zasiłki z ubezpieczeń społecznych i pozostałych świadczeń społecznych;
- 6) pozostały dochód, który obejmuje m.in. dary od osób prywatnych (w tym alimenty), odszkodowania z tytułu ubezpieczeń w instytucjach ubezpieczeniowych, wygrane w grach hazardowych i loteryjnych.

Dochód rozporządzalny przeznaczony jest na wydatki oraz przyrost oszczędności.

Available income comprises:

- 1) *income from hired work — obtained in all workplaces by the given household member, regardless of the length of time worked or the type of labour agreement — which includes all income obtained from hired work, including: wages and salaries, payments not included in wages and salaries (e.g., severance pay, the monetary equivalent for the use of personal rather than company clothing, sums received from a company social benefit fund), sick benefits (taken during the period of employment), compensatory and care benefits, income in a non-monetary form (paid by the employer);*
- 2) *income from a private farm in agriculture, which accounts for the difference in the value of agricultural production (including own consumption) and current expenditures borne on it (i.e., the purchase of products and services, wages and salaries as well as contributions to compulsory social security of hired employees). This income is reduced by taxes connected with tending a private farm in agriculture and since 2004 increased by subsidies for agriculture;*
- 3) *income from self-employment, which accounts for a portion of income obtained from conducting self-employed economic activity (excluding a private farm in agriculture) and income from practising a learned profession, that was spent on consumer goods and services for household needs as well as for investments with a residential character (purchasing, building, renovating or modernizing a dwelling or house);*
- 4) *income from property (interest, shares in company profits, including dividends) and income from rental of real-estate (net income i.e. revenues minus investment and taxes, from rental of dwellings, garages and other buildings not connected with conducting economic activity and from land leasing);*
- 5) *income from social benefits, which includes, i.a.: retirement pay and pensions, social security benefits and other social benefits;*
- 6) *other income, which includes, i.a.: gifts from private persons (of which alimony), insurance indemnities, winnings from games of chance and lotteries.*

Available income is designated for expenditures as well as for an increase in savings.

Dochód do dyspozycji jest to dochód rozporządzalny pomniejszony o pozostałe wydatki. Dochód do dyspozycji przeznaczony jest na wydatki na towary i usługi konsumpcyjne oraz przyrost oszczędności.

5. Wydatki obejmują wydatki na towary i usługi konsumpcyjne oraz pozostałe wydatki.

Wydatki na towary i usługi konsumpcyjne przeznaczone są na zaspokojenie potrzeb gospodarstwa domowego. Obejmują wydatki na towary i usługi zakupione za gotówkę, również przy użyciu karty płatniczej lub kredytowej i na kredyt, wartość artykułów otrzymanych bezpłatnie oraz wartość spożycia naturalnego. Towary konsumpcyjne obejmują dobra nietrwałego użytkowania (np. żywność, napoje, artykuły farmaceutyczne), półtrwałego użytkowania (np. odzież, książki, zabawki) i trwałego użytkowania (np. samochody, pralki, lodówki, telewizory).

Pozostałe wydatki obejmują m.in. kwoty przekazane innym gospodarstwom domowym i instytucjom niekomercyjnym, w tym dary, koszty zakwaterowania młodzieży i studentów uczących się poza domem, alimenty od osób prywatnych, niektóre podatki, np.: od nieruchomości, od spadków i darowizn, od dochodów z własności, z wynajmu i sprzedaży nieruchomości oraz straty pieniężne.

Wydatki na towary i usługi konsumpcyjne zagregowano zgodnie z obowiązującą na lata 2009–2012 nomenklaturą Klasyfikacji Spożycia Indywidualnego według Celu do Badania Budżetów Gospodarstw Domowych (COICOP/HBS).

6. Spożycie artykułów żywnościowych (w ujęciu ilościowym) w gospodarstwach domowych obejmuje artykuły zakupione za gotówkę, również przy użyciu karty płatniczej lub kredytowej i na kredyt, otrzymywane nieodpłatnie oraz pobrane z gospodarstwa indywidualnego w rolnictwie bądź z prowadzonej działalności gospodarczej na własny rachunek (spożycie naturalne); bez spożycia w placówkach gastronomicznych.

Disposable income is understood as available income reduced by other expenditures. Disposable income is designated for consumer goods and services as well as for an increase in savings.

5. Expenditures include expenditures on consumer goods and services as well as other expenditures.

Expenditures on consumer goods and services are designated for meeting household needs. They include expenditures on goods and services purchased for cash, with the use of cash or a credit card and on credit, the value of articles received free of charge as well as the value of own consumption. Consumer goods include non-durable goods (e.g., food, beverages, pharmaceutical products), semi-durable goods (e.g., clothing, books, toys) and durable goods (e.g., cars, washing machines, refrigerators, television sets).

Other expenditures include, i.a.: amounts transferred to other households and non-commercial institutions, including gifts, boarding costs of youth and students studying away from home, private alimony, some taxes, e.g.: on real estate, inheritance and donations, income from property as well as renting and selling real estate and monetary losses.

Expenditures on consumer goods and services were aggregated in accordance with the nomenclature adopted for the years 2009–2012 on the basis of the Classification of Individual Consumption by Purpose for the Household Budget Survey (COICOP/HBS).

6. Consumption of foodstuffs (in terms of quantity) in households includes articles purchased for cash, with the use of cash or a credit card and on credit, received gratis as well as taken from a private farm in agriculture or from conducted self-employed economic activity (own consumption); excluding consumption in catering establishments.

Dochody ludności

Population income

TABL. 1 (87). PRZECIĘTNE MIESIĘCZNE WYNAGRODZENIA BRUTTO W 2011 R.
AVERAGE MONTHLY GROSS WAGES AND SALARIES IN 2011

Lp. No.	WOJEWÓDZTWA VOIVODSHIPS	Ogółem <i>Grand total</i>							
			rolnictwo, leśnictwo, łowiectwo i rybactwo <i>agriculture, forestry and fishing</i>	przemysł <i>industry</i>		budow- nictwo <i>construc- tion</i>	handel; naprawa pojazdów samocho- dowych ^Δ <i>trade; repair of motor vehicles^Δ</i>	transport i gospo- darka magazy- nowa <i>transporta- tion and storage</i>	zakwate- rowanie i gastro- nomia ^Δ <i>accommo- dation and catering^Δ</i>
				razem <i>total</i>	w tym przetwó- rstwo prze- mysłowe <i>of which manufac- turing</i>				
1	POLSKA POLAND	3403,51	3648,59	3479,94	3097,92	2884,10	2774,34	3063,56	2104,25
2	Dolnośląskie	3374,45	3870,50	3767,58	3220,31	3107,00	2612,28	2550,45	2135,56
3	Kujawsko-pomorskie	2906,32	3410,01	2895,52	2855,11	2464,85	2380,84	2290,51	1902,97
4	Lubelskie	3066,32	3790,21	3221,43	2624,97	2445,56	2185,06	2379,01	1816,29
5	Lubuskie	2903,70	3788,54	2952,85	2916,64	2212,36	2200,41	2417,01	1741,81
6	Łódzkie	3053,22	3753,77	3155,47	2602,48	2523,93	2495,51	2419,57	2014,68
7	Małopolskie	3134,06	3598,68	3284,97	3022,16	2586,85	2434,39	2327,55	1943,09
8	Mazowieckie	4243,41	3901,16	3935,26	3757,36	4013,13	3797,27	3586,73	2626,26
9	Opolskie	3048,82	3473,91	3065,19	3000,35	2425,92	2440,63	2418,37	1727,16
10	Podkarpackie	2887,87	3897,75	2879,19	2790,84	2406,67	2158,73	2131,71	1704,38
11	Podlaskie	3002,37	4192,11	2828,07	2743,18	2819,55	2341,36	2280,31	1951,01
12	Pomorskie	3314,53	3587,58	3378,25	3107,62	2711,05	2620,75	3413,66	1953,15
13	Śląskie	3553,67	3704,27	4319,24	3336,95	2749,87	2474,41	2762,56	1791,77
14	Świętokrzyskie	2941,38	4299,18	2998,26	2844,64	2471,24	2212,31	2119,38	1885,26
15	Warmińsko-mazurskie	2863,29	3704,03	2742,39	2689,01	2366,04	2105,82	2228,20	1876,62
16	Wielkopolskie	3101,33	3267,84	3217,84	3060,99	2601,61	2660,50	2610,46	1932,96
17	Zachodniopomorskie	3040,79	3662,43	2957,56	2885,47	2427,69	2335,14	2821,56	2074,08

W tym <i>Of which</i>										Lp. No.
informacja i komuni- kacja <i>information and commu- nication</i>	działalność finansowa i ubezpie- czeniowa <i>financial and insurance activities</i>	obsługa ryнку nierucho- mości ^Δ <i>real estate activities</i>	działalność profesjo- nalna, naukowa i techniczna <i>profession- al, scien- tific and technical activities</i>	admini- strowanie działalność wspiera- jąca ^Δ <i>adminis- trative and support service activities</i>	administra- cja i obrona narodowa; obowiązk- owe zabez- pieczenia społeczne <i>public administra- tion and defence; compulsory social security</i>	edukacja <i>education</i>	opieka zdrowotna i pomoc społeczna <i>human health and social work activities</i>	działalność związana z kulturą, rozrywką i rekreacją <i>arts, entertain- ment and recreation</i>	pozostała działalność usługowa <i>other service activities</i>	
w zł <i>in zł</i>										
5852,75	5818,85	3523,88	4209,06	2311,27	4320,14	3576,67	3226,07	3031,30	2416,82	1
4938,35	5309,24	3434,32	3475,58	2304,58	4250,45	3649,84	3125,95	3014,51	2294,58	2
4034,98	4217,35	3289,00	3153,79	1955,62	3937,85	3470,00	2972,19	2877,02	2451,39	3
4683,78	4170,15	3094,23	3049,48	3358,89	4041,11	3464,66	3206,16	2752,58	2334,74	4
4216,53	3793,16	3283,58	3253,66	2040,57	4078,32	3410,36	3059,57	2704,27	2241,80	5
4492,30	4500,33	3196,41	3106,64	2038,70	3994,93	3491,41	3300,19	2871,00	2123,74	6
5033,33	5057,23	3160,35	3793,32	2100,95	4154,02	3709,09	3171,76	3012,73	2380,67	7
6867,55	7203,91	4246,18	5509,51	2747,04	5132,56	3738,65	3653,57	3701,62	2700,04	8
3710,10	4027,64	3194,29	2744,23	2165,74	4131,76	3543,68	3281,21	2900,21	2168,47	9
5457,32	4066,88	2894,40	2999,33	1638,43	3965,03	3547,48	2913,70	2581,85	2268,36	10
3821,64	4312,47	3180,16	2747,38	1879,22	4137,00	3544,27	3030,01	2973,42	2289,19	11
5198,38	4931,15	3632,49	3538,15	2259,86	4219,77	3644,96	3328,71	3016,09	2489,93	12
4199,29	4892,11	3238,31	3740,07	2057,00	4194,33	3433,07	3208,96	2706,63	2334,10	13
3339,92	4306,16	3123,19	2781,51	1975,72	3937,32	3567,24	3226,33	2849,20	2120,08	14
3458,89	4058,13	3354,77	2762,81	1881,19	3946,72	3498,79	2949,13	2682,78	2241,75	15
4141,32	4818,04	3598,77	3577,32	2071,51	4148,28	3552,11	3148,41	2911,23	2132,69	16
4699,22	4261,26	3349,79	2999,27	2341,01	4141,60	3598,63	3105,94	2794,62	2313,73	17

TABL. 2 (88). EMERYTURY I RENTY W 2011 R.
RETIREMENT PAY AND PENSIONS IN 2011

A. PRZECIĘTNA LICZBA EMERYTÓW I RENCISTÓW
AVERAGE NUMBER OF RETIREES AND PENSIONERS

WOJEWÓDZTWA VOIVODSHIPS	Ogółem <i>Grand total</i>	Osoby pobierające świadczenia z pozarolniczego systemu ubezpieczeń społecznych ^a <i>Persons receiving benefits from non-agricultural social security system^a</i>				Rolnicy indywidualni <i>Farmers</i>
		razem <i>total</i>	emerytury <i>retirement pay</i>	renty <i>pensions</i>		
				z tytułu niezdolności do pracy <i>resulting from an inability to work</i>	rodzinne <i>family</i>	
POLSKA <i>POLAND</i>	9123563	7796925	5237024	1210882	1349018	1326638
Dolnośląskie	668761	614984	422217	92229	100538	53777
Kujawsko-pomorskie	464926	383345	245710	67933	69702	81581
Lubelskie	533411	356556	224485	77230	54841	176855
Lubuskie	223367	201336	128270	41269	31797	22031
Łódzkie	639528	528033	378184	67936	81913	111495
Małopolskie	744516	639229	421408	108779	109042	105287
Mazowieckie	1157979	957399	695613	118657	143129	200580
Opolskie	211464	182080	130450	18463	33167	29384
Podkarpackie	466521	379104	244751	69512	64841	87417
Podlaskie	269976	174995	125017	24250	25728	94981
Pomorskie	453332	412201	273576	63606	75019	41131
Śląskie	1172156	1126620	747792	158842	219986	45536
Świętokrzyskie	307448	235078	157595	34471	43012	72370
Warmińsko-mazurskie	297478	248966	157440	48654	42872	48512
Wielkopolskie	759963	636933	393258	127100	116575	123030
Zachodniopomorskie	367868	337180	227261	55381	54538	30688

^a W podziale na województwa bez emerytów i rencistów, którzy otrzymują świadczenia wypłacane przez Ministerstwo Obrony Narodowej, Ministerstwo Spraw Wewnętrznych i Ministerstwo Sprawiedliwości oraz bez emerytów i rencistów otrzymujących świadczenia na mocy umów międzynarodowych.

^a In division by voivodships excluding retirees and pensioners who receive benefits paid by the Ministry of National Defence, the Ministry of Interior and the Ministry of Justice and excluding retirees and pensioners receiving benefits on the basis of international agreements.

TABL. 2 (88). EMERYTURY I RENTY W 2011 R. (dok.)
 RETIREMENT PAY AND PENSIONS IN 2011 (cont.)

B. PRZECIĘTNE MIESIĘCZNE EMERYTURY I RENTY BRUTTO
 AVERAGE MONTHLY GROSS RETIREMENT PAY AND PENSIONS

WOJEWÓDZTWA VOIVODSHIPS	Z pozarolniczego systemu ubezpieczeń społecznych ^b From non-agricultural social security system ^b					Rolników indywi- dualnych Farmers
	razem <i>total</i>		emerytury <i>retirement pay</i>	renty <i>pensions</i>		
				z tytułu niezdolności do pracy <i>resulting from an inability to work</i>	rodzinne <i>family</i>	
		w zł <i>in zł</i>	przeciętne miesięczne wynagro- dzenia brutto ^c = 100 <i>average monthly gross wages and salaries^c = 100</i>	w zł <i>in zł</i>		
POLSKA <i>POLAND</i> . .	1727,25	58,1	1844,66	1364,17	1597,31	986,24
Dolnośląskie 	1691,11	56,8	1771,58	1446,02	1578,00	1091,32
Kujawsko-pomorskie 	1534,96	51,6	1674,94	1156,68	1410,18	981,70
Lubelskie 	1474,64	49,6	1605,52	1202,91	1321,53	979,17
Lubuskie 	1515,86	51,0	1630,55	1258,44	1387,28	1119,06
Łódzkie 	1554,27	52,2	1658,66	1144,88	1411,84	973,40
Małopolskie 	1622,90	54,6	1725,62	1351,05	1497,09	955,17
Mazowieckie 	1719,97	57,8	1844,81	1250,55	1502,37	946,81
Opolskie 	1640,76	55,2	1723,79	1332,68	1485,68	1052,01
Podkarpackie 	1423,74	47,9	1549,66	1091,58	1304,53	958,23
Podlaskie 	1511,13	50,8	1597,65	1243,57	1342,88	951,01
Pomorskie 	1660,58	55,8	1770,58	1349,91	1522,84	986,42
Śląskie 	2077,25	69,8	2173,62	1752,26	1984,34	1239,40
Świętokrzyskie 	1494,87	50,3	1607,01	1164,99	1348,34	960,41
Warmińsko-mazurskie 	1501,12	50,5	1635,86	1195,06	1353,66	986,78
Wielkopolskie 	1591,83	53,5	1736,96	1252,53	1472,20	975,62
Zachodniopomorskie 	1615,86	54,3	1728,38	1293,44	1474,39	1064,30

^b W podziale na województwa bez emerytur i rent wypłacanych przez Ministerstwo Obrony Narodowej, Ministerstwo Spraw Wewnętrznych i Ministerstwo Sprawiedliwości oraz bez emerytur i rent realizowanych na mocy umów międzynarodowych. ^c Bez składek na ubezpieczenia społeczne płaconych przez ubezpieczonego pracownika.

Źródło: dane Zakładu Ubezpieczeń Społecznych i Kasy Rolniczego Ubezpieczenia Społecznego.

^b In division by voivodships excluding retirement pay and pensions paid by the Ministry of National Defence, the Ministry of Interior and the Ministry of Justice and excluding retirement pay and pensions realized on the basis of international agreements. ^c Excluding compulsory social security contributions paid by the insured employee.

Source: data of the Social Insurance Institution and the Agricultural Social Insurance Fund.

Budżety gospodarstw domowych

Household budgets

TABL. 3 (89). GOSPODARSTWA DOMOWE W 2011 R.
HOUSEHOLDS IN 2011

WOJEWÓDZTWA VOIVODSHIPS	Gospodarstwa domowe objęte badaniem <i>Households included in the survey</i>	Przeciętna liczba osób w gospodarstwie domowym <i>Average number of persons in a household</i>				
		ogółem <i>total</i>	w tym <i>of which</i>			
			pracujących <i>employed</i>	pobierających świadczenia społeczne <i>receiving social benefits</i>		pozostających na utrzymaniu <i>dependents</i>
				razem <i>total</i>	w tym emerytury i renty <i>of which retirement pay and pensions</i>	
POLSKA POLAND	37375	2,87	1,13	0,81	0,69	0,86
Dolnośląskie	2930	2,75	1,07	0,78	0,66	0,80
Kujawsko-pomorskie . . .	1961	2,91	1,10	0,88	0,69	0,85
Lubelskie	2201	2,94	1,14	0,91	0,78	0,83
Lubuskie	960	2,82	1,02	0,88	0,74	0,86
Łódzkie	2639	2,65	1,09	0,82	0,70	0,69
Małopolskie	3171	2,95	1,13	0,83	0,74	0,91
Mazowieckie	5407	2,75	1,23	0,66	0,57	0,79
Opolskie	997	2,94	1,23	0,80	0,68	0,84
Podkarpackie	1984	3,27	1,17	1,00	0,84	1,04
Podlaskie	1210	2,92	1,12	0,88	0,77	0,85
Pomorskie	2070	2,90	1,15	0,73	0,58	0,94
Śląskie	4468	2,71	1,01	0,77	0,69	0,86
Świętokrzyskie	1259	3,06	1,15	0,94	0,81	0,91
Warmińsko-mazurskie . .	1376	2,81	1,06	0,81	0,65	0,86
Wielkopolskie	3140	3,15	1,28	0,84	0,72	0,97
Zachodniopomorskie . . .	1602	2,75	1,05	0,77	0,63	0,82

TABL. 4 (90). PRZECIĘTNY MIESIĘCZNY DOCHÓD ROZPORZĄDZALNY NA 1 OSOBE
W GOSPODARSTWACH DOMOWYCH W 2011 R.
AVERAGE MONTHLY PER CAPITA AVAILABLE INCOME IN HOUSEHOLDS
IN 2011

WOJEWÓDZTWA VOIVODSHIPS	Ogółem Total	W tym Of which				Dochód do dyspozycji Disposable income
		z pracy najemnej from hired work	z gospodar- stwa indywi- dualnego w rolnictwie from a private farm in agriculture	z pracy na własny rachunek from self- -employment	ze świadczeń społecznych from social benefits	
	w zł in zł					
POLSKA POLAND . .	1226,95	667,03	44,61	109,01	348,86	1183,66
Dolnośląskie	1282,93	720,96	26,53	104,30	354,47	1235,35
Kujawsko-pomorskie	1108,94	557,76	68,21	84,86	345,91	1073,11
Lubelskie	1025,80	474,37	91,26	70,18	339,71	979,43
Lubuskie	1189,89	633,28	2,91	115,25	385,60	1148,74
Łódzkie	1203,19	636,38	53,95	89,97	366,55	1148,54
Małopolskie	1156,79	613,21	26,75	115,47	339,09	1124,62
Mazowieckie	1622,96	1009,07	33,93	178,75	321,36	1569,11
Opolskie	1181,90	684,41	3,15	84,16	341,79	1123,99
Podkarpackie	937,85	488,99	17,31	57,45	332,48	901,38
Podlaskie	1224,92	507,87	247,74	88,87	325,91	1188,46
Pomorskie	1286,94	712,16	15,35	173,42	321,51	1241,89
Śląskie	1215,44	662,63	4,66	85,72	419,64	1166,44
Świętokrzyskie	1062,78	503,52	98,74	71,87	350,58	1031,24
Warmińsko-mazurskie	1096,87	560,54	65,81	90,84	322,54	1063,00
Wielkopolskie	1135,02	599,56	64,66	105,94	326,86	1102,85
Zachodniopomorskie	1231,10	669,38	24,41	112,87	358,45	1192,35

TABL. 5 (91). PRZECIĘTNE MIESIĘCZNE WYDATKI NA 1 OSOBĘ W GOSPODARSTWACH DOMO
 AVERAGE MONTHLY PER CAPITA EXPENDITURES IN HOUSEHOLDS IN 2011

Lp. No.	WOJEWÓDZTWA VOIVODSHIPS	Ogółem <i>Grand total</i>	W tym towary				
			razem ^a <i>total^a</i>				
				żywność i napoje bezalko- holowe <i>food and non- alcoholic beverages</i>	napoje alkoholowe i wyroby tytoniowe <i>alcoholic beverages and tobacco</i>	odzież i obuwie <i>clothing and footwear</i>	użytkowanie mieszkania i nośniki energii <i>housing, water, electricity, gas and other fuels</i>
1	POLSKA POLAND	1015,12	971,83	254,13	27,41	51,77	210,34
2	Dolnośląskie	1057,49	1009,90	258,35	31,47	47,56	225,93
3	Kujawsko-pomorskie . .	922,75	886,92	245,07	27,89	44,73	193,73
4	Lubelskie	856,17	809,80	233,07	19,15	45,07	166,47
5	Lubuskie	975,64	934,50	256,84	30,73	47,02	201,17
6	Łódzkie	1042,70	988,06	252,94	28,98	56,41	207,19
7	Małopolskie	982,59	950,42	254,32	21,09	47,69	210,37
8	Mazowieckie	1308,35	1254,50	282,34	35,68	76,42	246,56
9	Opolskie	1048,57	990,66	256,79	34,80	46,55	189,11
10	Podkarpackie	843,00	806,53	234,79	19,41	41,51	157,49
11	Podlaskie	903,42	866,96	255,65	23,57	46,12	182,01
12	Pomorskie	1061,25	1016,20	255,20	31,12	55,99	218,59
13	Śląskie	1039,73	990,74	259,01	28,74	48,76	239,42
14	Świętokrzyskie	848,58	817,04	250,25	19,65	43,71	200,84
15	Warmińsko-mazurskie . .	870,30	836,42	235,06	22,77	48,83	199,33
16	Wielkopolskie	913,66	881,50	237,18	24,10	44,14	196,10
17	Zachodniopomorskie . .	972,04	933,29	255,36	28,03	49,16	208,45

^a Łącznie z kieszonkowym nieuwzględnionym w podziale według rodzajów wydatków.

^a Including pocket money not considered in items by types of expenditures.

WYCH W 2011 R.

i usługi konsumpcyjne <i>Of which consumer goods and services</i>								Lp. No.
w tym <i>of which</i>								
wyposażenie mieszkania i prowadzenie gospodarstwa domowego <i>furnishings, household equipment and routine maintenance of the house</i>	zdrowie <i>health</i>	transport <i>transport</i>	łączność <i>communication</i>	rekreacja i kultura <i>recreation and culture</i>	edukacja <i>education</i>	restauracje i hotele <i>restaurants and hotels</i>	inne towary i usługi <i>miscel- laneous goods and services</i>	
w zł <i>in zł</i>								
49,05	50,41	97,03	42,59	81,81	12,48	24,82	52,31	1
48,71	54,51	100,73	44,61	85,35	14,39	30,96	53,62	2
44,55	42,10	84,60	37,80	75,86	8,09	16,71	47,65	3
45,71	42,68	81,89	38,33	63,52	8,81	15,00	42,20	4
50,23	47,12	83,93	40,29	78,06	7,51	23,00	55,62	5
47,84	54,58	100,99	42,83	79,22	11,92	28,61	54,84	6
45,42	47,03	104,41	41,58	75,21	10,18	23,15	46,89	7
67,92	74,83	135,20	53,76	123,24	24,42	48,39	72,17	8
50,68	49,14	92,76	39,24	87,23	10,97	21,39	63,79	9
41,99	40,10	92,54	32,67	56,40	10,48	17,36	45,72	10
49,37	45,53	87,82	40,82	64,20	11,84	12,29	43,27	11
55,57	49,71	107,24	42,98	95,62	12,77	22,34	57,11	12
48,30	48,86	89,01	43,58	86,75	10,35	22,92	46,90	13
41,57	46,26	63,34	35,77	48,08	7,95	12,72	42,91	14
47,60	37,44	65,49	40,09	62,84	9,65	15,86	45,31	15
35,66	42,46	91,51	39,84	67,54	10,31	15,89	48,03	16
43,48	40,34	77,30	43,34	73,63	8,98	24,47	48,68	17

TABL. 6 (92). PRZECIĘTNE MIESIĘCZNE SPOŻYCIE WYBRANYCH ARTYKUŁÓW
 ŻYWNOŚCIOWYCH NA 1 OSOBĘ W GOSPODARSTWACH DOMOWYCH W 2011 R.
 AVERAGE MONTHLY PER CAPITA CONSUMPTION OF SELECTED FOODSTUFFS
 IN HOUSEHOLDS IN 2011

WOJEWÓDZTWA VOIVODSHIPS	Pie- czywo i pro- dukty zbo- żowe <i>Bread and cereals</i>	Mięso <i>Meat</i>	Ryby ^a <i>Fish^a</i>	Mleko ^b w l <i>Milk^b in l</i>	Jogur- ty i na- poje mlecz- ne <i>Yoghurt and milk- based bever- ages</i>	Sery <i>Cheese</i>	Jaja w szt. <i>Eggs in units</i>	Oleje i pozos- tałe tłuszcze <i>Oils and fats</i>	Owoce <i>Fruit</i>	Warzy- wa <i>Vege- tables</i>	Cukier <i>Sugar</i>
	w kg	in kg			w kg	in kg			w kg	in kg	
POLSKA POLAND	6,70	5,48	0,43	3,42	0,82	0,94	12,54	1,31	3,29	9,88	1,18
Dolnośląskie	6,22	5,47	0,40	3,24	0,88	1,03	11,97	1,39	3,28	9,64	1,04
Kujawsko-pomorskie . . .	6,65	5,97	0,42	3,53	0,87	0,90	12,70	1,36	3,11	10,23	1,13
Lubelskie	7,28	5,46	0,38	3,63	0,61	0,82	13,38	1,32	3,28	10,77	1,34
Lubuskie	6,42	5,85	0,44	3,83	0,85	0,95	11,74	1,44	3,39	9,99	1,08
Łódzkie	7,14	5,87	0,44	2,98	0,85	0,94	13,49	1,29	3,33	10,39	1,37
Małopolskie	7,06	5,32	0,40	3,84	0,69	0,96	13,36	1,25	3,31	10,02	1,50
Mazowieckie	6,30	5,33	0,44	3,28	0,90	1,09	11,98	1,16	3,67	9,54	1,13
Opolskie	6,71	5,47	0,37	3,21	0,93	0,92	13,04	1,39	3,45	10,93	1,00
Podkarpackie	7,43	4,77	0,33	4,22	0,71	0,94	13,81	1,34	3,07	10,58	1,45
Podlaskie	6,47	6,52	0,61	4,40	0,81	0,84	13,05	1,34	3,45	10,58	1,20
Pomorskie	5,74	5,05	0,39	3,63	0,99	1,01	11,20	1,24	3,28	9,05	0,85
Śląskie	6,75	5,41	0,52	2,83	0,83	0,95	12,62	1,35	3,15	9,38	1,05
Świętokrzyskie	8,61	6,29	0,37	3,73	0,62	0,76	15,11	1,35	3,33	11,90	1,64
Warmińsko-mazurskie . .	6,37	5,54	0,47	3,82	0,71	0,78	12,14	1,31	3,02	9,42	1,18
Wielkopolskie	6,62	5,20	0,38	3,08	0,87	0,87	10,97	1,38	2,92	8,80	1,10
Zachodniopomorskie . . .	6,35	5,68	0,41	3,39	0,85	0,93	12,47	1,34	3,50	10,21	1,04

^a Bez marynat, przetworów ze zwierząt morskich i słodkowodnych, wyrobów garmazeryjnych i panierowanych. ^b Bez zagęszczonego i w proszku.

^a Excluding pickles, processed sea and fresh-water food and fish, ready-to-serve foods including coated food products. ^b Excluding condensed and powdered milk.

TABL. 7 (93). GOSPODARSTWA DOMOWE WYPOSAŻONE W NIEKTÓRE PRZEDMIOTY TRWAŁEGO UŻYTKOWANIA^a W 2011 R.HOUSEHOLDS FURNISHED WITH SELECTED DURABLE GOODS^a IN 2011

WOJEWÓDZTWA VOIVODSHIPS	Auto- mat pral- niczy <i>Auto- matic wash- ing ma- chine</i>	Zmy- warka do na- czyń <i>Dish- washer</i>	Ku- chen- ka mi- krofa- lowa <i>Micro- wave oven</i>	Samo- chód oso- bowy <i>Pas- senger car</i>	Zestaw kina domo- wego <i>Home theatre system</i>	Odtwa- rzacz DVD DVD player	Urzą- dzenie do od- bioru telewizji sateli- tarnej lub ka- blowej <i>Satellite or cable televi- sion equip- ment</i>	Telefon komór- kowy <i>Mobile phone</i>	Komputer osobisty <i>Personal computer</i>			Dru- karka <i>Printer</i>
									ogółem <i>grand total</i>	w tym z dostępem do Internetu <i>of which with access to the Internet</i>		
										razem <i>total</i>	w tym z szero- ko pas- mowym <i>of which broad- band connec- tion</i>	
w % ogółu gospodarstw domowych <i>in % of total households</i>												
POLSKA POLAND	91,1	17,7	53,3	60,2	15,6	51,7	67,6	90,3	66,7	62,3	48,2	40,2
Dolnośląskie	92,8	20,4	57,7	57,0	15,6	50,2	67,7	89,2	65,3	60,9	57,0	39,7
Kujawsko-pomorskie	90,8	16,9	57,5	58,2	17,3	57,1	76,1	92,0	66,4	59,5	59,4	37,9
Lubelskie	82,2	9,3	48,0	61,9	9,5	43,9	61,0	87,6	61,5	55,4	43,3	35,9
Lubuskie	91,7	16,5	55,4	56,0	18,5	50,2	74,4	89,6	62,8	59,9	41,1	32,7
Łódzkie	86,2	13,2	48,8	57,7	13,7	51,9	70,4	89,3	60,3	54,9	36,4	35,8
Małopolskie	91,5	14,4	52,2	58,4	10,6	47,2	57,5	88,9	67,5	64,2	41,8	43,1
Mazowieckie	91,8	23,5	53,3	62,4	14,5	54,7	61,0	92,5	71,4	67,5	54,1	44,7
Opolskie	94,5	28,1	62,2	64,8	19,5	52,7	78,5	87,9	66,9	63,4	62,2	43,8
Podkarpackie	86,4	9,4	50,5	66,1	9,2	47,7	67,8	86,7	67,0	62,2	59,8	40,5
Podlaskie	86,3	14,3	60,0	60,3	9,7	41,0	56,2	84,9	62,7	57,5	46,5	38,4
Pomorskie	94,6	24,5	50,5	59,9	18,2	54,0	79,4	94,5	72,9	69,4	43,0	43,2
Śląskie	95,0	19,0	48,9	59,6	20,8	57,1	67,5	91,8	67,9	65,2	45,7	40,3
Świętokrzyskie	84,9	7,4	44,2	61,8	13,8	46,3	64,9	88,9	60,5	52,5	29,9	37,3
Warmińsko-mazurskie	92,2	13,5	55,9	54,3	20,8	46,0	70,0	87,6	61,9	58,1	49,5	36,0
Wielkopolskie	93,5	20,7	62,1	68,1	17,0	56,3	74,5	91,7	69,6	64,3	52,8	42,6
Zachodniopomorskie	93,3	18,1	53,3	51,5	19,9	49,2	72,0	91,4	64,5	61,0	39,0	36,9

^a Opracowano na podstawie stanu w końcu poszczególnych kwartałów.^a Compiled on the basis of data at the end of individual quarters.

DZIAŁ VII INFRASTRUKTURA KOMUNALNA. MIESZKANIA

CHAPTER VII MUNICIPAL INFRASTRUCTURE. DWELLINGS

Uwagi ogólne

General notes

Infrastruktura komunalna

1. Informacje o urządzeniach i usługach komunalnych opracowano **metodą rodzaju działalności**, tj. według kryterium przeznaczenia urządzeń, niezależnie od przeważającego rodzaju działalności podmiotu gospodarczego, z wyjątkiem danych o komunikacji miejskiej opracowanych metodą przedsiębiorstw.

Dane o urządzeniach komunalnych dotyczą urządzeń czynnych.

Do miast obsługiwanych przez oczyszczalnie ścieków zaliczono te miasta, z których ścieki komunalne przed odprowadzeniem ich do odbiornika były poddawane procesom oczyszczania mechanicznego, chemicznego, biologicznego lub z podwyższonym usuwaniem biogenów. W przypadku gdy miasto obsługiwane jest przez kilka oczyszczalni o różnym sposobie oczyszczania, to o zakwalifikowaniu do odpowiedniego rodzaju oczyszczalni ścieków decyduje przewaga ilości ścieków oczyszczonych przez dany rodzaj oczyszczalni.

2. Informacje o sieci wodociągowej, kanalizacyjnej i gazowej obejmują sieć obsługującą gospodarstwa domowe i innych użytkowników.

Informacje o **długości sieci wodociągowej i gazowej** dotyczą sieci rozdzielczej (bez przyłączy prowadzących do budynków mieszkalnych i innych obiektów) oraz sieci przesyłowej (magistralnej), tj. przewodów doprowadzających do sieci rozdzielczej wodę i od 2003 r. — gaz.

Dane o **długości sieci kanalizacyjnej**, oprócz przewodów ulicznych uwzględniają kolektory, tj. przewody odbierające ścieki z sieci ulicznej; nie uwzględniają natomiast kanałów przeznaczonych wyłącznie do odprowadzania wód opadowych.

Przez **przyłącza wodociągowe, kanalizacyjne i gazowe** prowadzące do budynków mieszkalnych (łącznie z budynkami zbiorowego zamieszkania, jak np.: hotele pracownicze, domy

Municipal infrastructure

1. Information regarding municipal installations and services was compiled using the **kind-of-activity method**, i.e., according to the criterion of installation designation, regardless of the predominant kind of activity of the economic entity, with the exception of data regarding urban area transportation compiled using the enterprise method.

Data regarding municipal installations concern operative installations.

Urban areas served by wastewater treatment plants include those urban areas from which municipal sewerage, before being drained off to a collector, was subjected to mechanical, chemical, biological processes or to increased biogene removal. When an urban area is served by several treatment plants with various methods of treatment, the predominate amount of waste treated by a given treatment plant determines the classification of the urban area in the appropriate type of waste treatment plant.

2. Information regarding the length of the water-line, the sewerage systems and gas-line system includes systems servicing households and others.

Information regarding the **length of the water-line and gas-line network** concerns distribution network (excluding connections leading to residential buildings and other constructions) as well as the transmission (main) network, i.e., conduits providing water to the distribution network and since 2003 — gas.

Data regarding the **length of the sewerage system**, apart from street conduits, include collectors, i.e., conduits receiving sewerage from the street network; while they do not include sewers designed exclusively for draining run-off.

Water-line, sewerage and gas-line connections leading to residential buildings (including buildings with multiple residents, e.g.: employee boarding houses, student dormitories and board-

studenckie i internaty, domy opieki społecznej) rozumie się odgałęzienia łączące poszczególne budynki z siecią rozdzielczą lub w przypadku kanalizacji — z siecią ogólnospławną.

3. Dane o korzystających z wodociągu i kanalizacji obejmują ludność zamieszkałą w budynkach mieszkalnych dołączonych do określonej sieci oraz ludność korzystającą z wodociągu poprzez źródle podwórzowe i uliczne (urządzenia zainstalowane do ulicznego przewodu wodociągowego), a w przypadku kanalizacji — wpusty kanalizacyjne.

Dane o **korzystających z gazu** dotyczą ludności w mieszkaniach wyposażonych w instalację gazu z sieci. Do 2002 r. dane o ludności korzystającej z wodociągu, kanalizacji i gazu prezentowane były w % miast obsługiwanych przez odpowiednią sieć.

4. Dane o liczbie odbiorców i zużyciu energii elektrycznej dotyczą gospodarstw domowych w miastach, od 2005 r. obejmują gospodarstwa domowe, których głównym źródłem utrzymania jest dochód z użytkowanego gospodarstwa indywidualnego w rolnictwie.

Dane o **liczbie odbiorców gazu** podano łącznie z odbiorcami korzystającymi z gazomierzy zbiorczych.

Dane o **zużyciu gazu** odnoszą się do wszystkich gospodarstw domowych.

Dane o **zużyciu energii elektrycznej i gazu z sieci** w gospodarstwach domowych ustalono w oparciu o zaliczkowy system opłat.

5. Informacje o komunikacji miejskiej naziemnej dotyczą komunikacji autobusowej, tramwajowej i trolejbusowej i obejmują działalność przedsiębiorstw i zakładów komunikacji miejskiej, publicznych i prywatnych. W danych o komunikacji autobusowej uwzględniono również autobusy pospieszne, mikrobusy oraz obsługę ruchu podmiejskiego i międzymiastowego. Dane nie obejmują działalności przedsiębiorstw Państwowej Komunikacji Samochodowej obsługujących niektóre miasta oraz linii i tras komunikacyjnych obsługujących wyłącznie zakłady pracy.

Przez **linię komunikacyjną** rozumie się trasę łączącą krańcowe punkty przebiegu wozów oznaczonych tym samym numerem lub znakiem literowym. Jako długość linii komunikacyjnych przyjęto sumę długości wszystkich stałych dziennych linii autobusowych, tramwajowych i trolejbusowych, po których kursują wozy ozna-

ing schools, social welfare homes) are understood as branches linking individual buildings with the distribution system or, in case of the sewerage system — with the main drainage system.

3. Data regarding the users of water-line systems and sewerage systems include the population living in residential buildings connected to a defined system as well as the population using a water-line system through a common courtyard or street outlet (equipment connected to the street water-line conduit), and in case of sewerage — sewerage inlets.

Data regarding the **gas users** concern the population in dwellings equipped with gas installations connected to the gas-line system.

Until 2002 data regarding the population using the water-line system, the sewerage system and the gas-line system were presented in % of total population served by respective system.

4. Data regarding the number of consumers and the consumption of electricity, concern households of urban areas, from 2005 include households, in which the main source of maintenance is income from a private farm in agriculture.

Data regarding the **number of consumers using gas from gas-line** include consumers using collective gas-meters.

Data regarding the **consumption of gas from gas-line**, concern all the households.

Data regarding the **consumption of electricity and gas from the gas-line system** in households are established on the basis of an estimated system of payments.

5. Information regarding urban ground transport concerns bus, tram and trolley-bus communication and includes the activity of public and private urban transport enterprises and companies. In the data regarding bus service, express buses, microbuses as well as suburban and intercity service have been also included; data do not include the activity of the Państwowa Komunikacja Samochodowa enterprises servicing some urban areas as well as transportation lines and routes exclusively servicing work places.

Transport line is understood as a route connecting the extreme points of the route of vehicles marked with the same number or letter. The length of the transport lines is the sum of the length of all of the scheduled daytime bus, tram

czone odrębnymi numerami lub znakami literowymi.

Długość tras jest to długość odcinków ulic (dróg, torowisk), po których kursują autobusy, tramwaje lub trolejbusy.

Mieszkania

1. Informacje o **zasobach mieszkaniowych i mieszkaniach oddanych do użytkowania** dotyczą mieszkań, a także izb i powierzchni użytkowej w tych mieszkaniach, znajdujących się w budynkach mieszkalnych i niemieszkalnych. Nie obejmują one lokali zbiorowego zamieszkania (hotele pracowników, domów studenckich, internatów, domów opieki społecznej i in.) i pomieszczeń nieprzeznaczonych na cele mieszkalne, a z różnych względów zamieszkanym (pomieszczeń inwentarskich, barakowych, statków, wagonów i in.).

Mieszkanie jest to lokal składający się z jednej lub kilku izb łącznie z pomieszczeniami pomocniczymi, wybudowany lub przebudowany dla celów mieszkalnych, konstrukcyjnie wydzielony (trwałymi ścianami) w obrębie budynku, do którego to lokalu prowadzi niezależne wejście z klatki schodowej, ogólnego korytarza, wspólnej sieni bądź bezpośrednio z ulicy, podwórza lub ogrodu.

Izba jest to pomieszczenie w mieszkaniu oddzielone od innych pomieszczeń stałymi ścianami, o powierzchni co najmniej 4 m^2 , z bezpośrednim oświetleniem dziennym, tj. oknem lub oszklonymi drzwiami w ścianie zewnętrznej budynku. Za izbę uważa się zarówno pokój, jak i kuchnię — jeżeli odpowiada warunkom określonym w definicji.

Dane o liczbie izb w mieszkaniach uwzględniają także izby użytkowane wyłącznie do prowadzenia działalności gospodarczej, jeżeli izby te znajdowały się w obrębie mieszkania konstrukcyjnego i nie miały dodatkowego, oddzielnego wejścia z ulicy, podwórza lub z ogólnie dostępnej części budynku.

Powierzchnia użytkowa mieszkania jest to łączna powierzchnia pokoi, kuchni, przedpokoi, łazienek i wszystkich innych pomieszczeń wchodzących w skład mieszkania.

2. Dane o **zasobach mieszkaniowych** opracowano na podstawie danych Narodowego Spisu Powszechnego Ludności i Mieszkań 2011 r.

and trolley-bus lines over which vehicles marked with separate numbers or letters travel.

The length of routes is the length of the sections of streets (roads, tracks), over which buses, trams or trolley-buses travel.

Dwellings

1. Information regarding **dwelling stocks and completed dwellings** concerns dwellings, as well as rooms and the usable floor space in these dwellings, located in residential and non-residential buildings. Data do not include collective accommodation facilities (employee hostels, student dormitories and boarding schools, social welfare homes and others) and spaces not designed for residential purposes, but which for various reasons are inhabited (animal accommodations, caravans, ships, wagons and others).

A dwelling is a premise comprising one or several rooms including auxiliary spaces, built or remodelled for residential purposes, structurally separated (by permanent walls) within a building, into which a separate access leads from a staircase, passage, common hall or directly from the street, courtyard or garden.

A room is a space in a dwelling separated from other spaces by permanent walls, with an area of at least 4 m^2 , with direct day lighting, i.e., with a window or door containing a glass element in an external wall of the building. A kitchen area is treated as a room if it meets the conditions described in the definition.

Data regarding the number of rooms in dwellings also include rooms used exclusively for conducting economic activity, if these rooms are located within a construction of dwelling and do not have an additional, separate access from the street, courtyard or from a common space in the building.

The useful floor area of a dwelling is the total useful floor area of the rooms, kitchen, foyers, bathrooms, and all other spaces comprising the dwelling.

2. Data regarding **dwelling stocks** have been compiled on the basis Population and Housing Census 2011.

3. Pod względem rodzaju podmiotów władających sklasyfikowano mieszkania na stanowiące własność:

- 1) **spółdzielni mieszkaniowych** — mieszkania własnościowe (zajmowane na podstawie spółdzielczego własnościowego prawa do lokalu mieszkalnego) lub lokatorskie (zajmowane na podstawie stosunku najmu);
- 2) **gmin** (komunalne) — mieszkania stanowiące własność gminy lub powiatu (lokalnej wspólnoty samorządowej), a także mieszkania przekazane gminie, ale pozostające w dyspozycji jednostek użyteczności publicznej, takich jak: zakłady opieki zdrowotnej, ośrodki pomocy społecznej, jednostki systemu oświaty, instytucje kultury;
- 3) **zakładów pracy** (sektora publicznego i prywatnego);
- 4) **Skarbu Państwa** — mieszkania pozostające w zasobie lub zarządzie Agencji Nieruchomości Rolnych, Wojskowej Agencji Mieszkaniowej oraz organów administracji państwowej, np. ministerstw;
- 5) **osób fizycznych** — mieszkania, do których prawo własności posiada osoba fizyczna (jedna lub więcej), przy czym osoba ta:
 - może być właścicielem całej nieruchomości, np. indywidualny dom jednorodzinny,
 - może posiadać udział w nieruchomości wspólnej jako właściciel lokalu mieszkalnego, np. znajdującego się w budynku wielomieszkaniowym objętym wspólnotą mieszkaniową. Zaliczono tu również mieszkania w budynkach spółdzielni mieszkaniowych, dla których zostało ustanowione odrębne prawo własności na rzecz osoby fizycznej (osób fizycznych) ujawnione w księdze wieczystej.

Pojęcie **wspólnoty mieszkaniowej** odnosi się do budynku wielomieszkaniowego, w którym część lub wszystkie lokale stanowią wyodrębnioną własność, potwierdzoną wpisem do księgi wieczystej. Wspólnotę mieszkaniową tworzy ogół właścicieli lokali (mieszkalnych i użytkowych) w danym budynku;

- 6) **towarzystw budownictwa społecznego**;
- 7) **pozostałych podmiotów** — mieszkania stanowiące własność instytucji budujących dla zysku — przeznaczone na sprzedaż, ale jeszcze niesprzedane osobom fizycznym lub na wynajem, mieszkania stanowiące włas-

3. As regards the type of ownership, dwellings were classified as owned by:

- 1) **housing cooperatives** — member-owned dwellings (occupied on the basis of the co-operative ownership right to a residential premise), and condominiums (occupied on the basis of a contract of tenancy);
- 2) **gminas** (municipal) — dwellings owned by a gmina or a powiat (local self-government community), and also dwellings transferred to a gmina, but remaining at the disposal of public utilities such as: health care establishments, social aid centres, units of education system, cultural institutions;
- 3) **workplaces** (of public and private sector);
- 4) **State Treasury** — dwellings remaining in the stock or under the management of Agricultural Property Agency, Military Housing Agency and organs of state administration, e.g. ministries;
- 5) **natural persons** — dwellings, which are owned by a natural person (one or more), while this person:
 - can be an owner of a whole real estate, for example an individual detached house,
 - can have a share in the common real estate, as the owner of dwelling for example located in a block of flats included in a condominium. There are also included dwellings in building of housing cooperatives for which a separate ownership right benefit of a natural person (natural persons) exposed in a real-estate register, was established.

The notion of **condominium** refers to a block of flats, in which a part or all dwellings constitute separate ownerships, confirmed by an entry in the land and mortgage register. Condominium is created by all owners of dwellings (residential and business premises) in a given building;

- 6) **public building society**;
- 7) **other entities** — dwellings owned by institutions, constructing for profit — for sale, but not yet sold to natural persons or for

ność instytucji wyznaniowych, stowarzyszeń, fundacji, partii, związków zawodowych itp.

4. Informacje o mieszkaniach oddanych do użytkowania oraz mieszkaniach, których budowę rozpoczęto dotyczą mieszkań w budynkach nowo wybudowanych i rozbudowanych (w części stanowiącej rozbudowę) oraz uzyskanych w wyniku przebudowy pomieszczeń niemieszkalnych.

Podziału na mieszkania w budynkach spółdzielni mieszkaniowych, indywidualnych (tj. realizowanych przez osoby fizyczne, fundacje, kościoły i związki wyznaniowe) oraz realizowanych z przeznaczeniem na sprzedaż lub wynajem dokonano na podstawie sposobu finansowania budowy lub przeznaczenia mieszkań.

5. Informacje o budownictwie spółdzielni mieszkaniowych dotyczą mieszkań oddanych do użytkowania przez wszystkie typy spółdzielni, łącznie z jednorodzinnym budownictwem spółdzielczym.

rental, dwellings owned by religious institutions, associations, foundations, political parties, labour unions etc.

4. Information regarding completed dwellings, as well as dwellings which construction has started concerns dwellings in newly built and expanded buildings (the enlarged portion) as well as dwellings obtained as a result of adapting non-residential spaces.

The division of dwellings into buildings of housing cooperatives, private buildings (i.e., realized by natural persons, foundations, churches and religious associations) as well as dwellings realized for sale or rent was made on the basis of the way of construction financing or dwellings designing.

5. Information regarding housing cooperative construction concerns dwellings completed by all types of cooperatives, including single-family cooperative construction.

Infrastruktura komunalna

Municipal infrastructure

TABL. 1 (94). MIASTA OBSŁUGIWANE PRZEZ SIEĆ WODOCIAGOWĄ, KANALIZACYJNĄ I GAZOWĄ, OCZYSZCZALNIE ŚCIEKÓW ORAZ LUDNOŚĆ KORZYSTAJĄCA W 2011 R.

Stan w dniu 31 XII

TOWNS SERVED BY WATER-LINE, SEWERAGE AND GAS-LINE SYSTEMS, WASTEWATER TREATMENT PLANTS AS WELL AS POPULATION SERVED BY THEM IN 2011

As of 31 XII

WOJEWÓDZTWA VOIVODSHIPS	Miasta <i>Towns</i>								Ludność w miastach korzystająca ^a z instalacji w % ogółu ludności miast <i>Population in urban areas using^a system in % of total urban areas population</i>		
	ogółem <i>total</i>	obsługiwane przez <i>served by</i>									
		sieć wodo- ciągo- wą <i>water- line system</i>	sieć kanali- zacyjną <i>sewerage system</i>	sieć gazową <i>gas-line system</i>	oczyszczalnie ścieków <i>wastewater treatment plants</i>						
					razem <i>total</i>	w tym <i>of which</i>					
						mecha- niczne <i>mecha- nical</i>	biolo- giczne <i>biolo- gical</i>	z pod- wyższo- nym usuwa- niem bioge- nów <i>with incre- ased biogene removal (disposal)</i>			
		wodo- ciągu <i>water- line system</i>	kanali- zacji <i>sewerage system</i>	gazu ^b <i>gas-line system^b</i>							
POLSKA POLAND	908	906	905	721	901	3	401	497	95,4	86,7	72,7
Dolnośląskie	91	91	91	78	89	—	34	55	96,7	86,3	84,4
Kujawsko-pomorskie	52	52	52	34	52	1	33	18	96,2	88,5	71,6
Lubelskie	42	42	42	36	42	—	24	18	93,9	86,1	69,1
Lubuskie	42	42	42	38	40	—	21	19	95,9	88,1	75,9
Łódzkie	44	44	44	29	44	—	16	28	94,4	84,2	59,3
Małopolskie	61	59	61	59	61	—	30	31	94,1	85,3	77,0
Mazowieckie	85	85	85	65	85	—	41	44	91,5	86,8	74,9
Opolskie	35	35	35	31	35	—	14	21	97,5	87,7	76,5
Podkarpackie	50	50	50	50	50	—	23	27	91,8	85,6	88,8
Podlaskie	40	40	40	13	40	—	22	18	96,0	89,6	42,6
Pomorskie	42	42	42	35	42	—	11	31	98,0	93,7	73,1
Śląskie	71	71	70	62	70	—	23	47	97,1	82,1	70,5
Świętokrzyskie	31	31	31	21	31	—	16	15	95,0	84,2	68,8
Warmińsko-mazurskie	49	49	49	28	49	—	18	31	97,5	92,8	70,5
Wielkopolskie	109	109	107	89	107	1	46	60	96,7	87,2	70,2
Zachodniopomorskie	64	64	64	53	64	1	29	34	96,8	90,6	80,5

a Na podstawie szacunków. b Łącznie z korzystającymi z gazomierzy zbiorczych.

a Based on estimated data. b Including consumers using collective gas-meters.

TABL. 2 (95). SIEĆ WODOCIĄGOWA I KANALIZACYJNA ORAZ PRZYŁĄCZA PROWADZĄCE DO BUDYNKÓW W 2011 R.

Stan w dniu 31 XII

WATER-LINE AND SEWERAGE SYSTEMS AND CONNECTIONS LEADING TO RESIDENTIAL BUILDINGS IN 2011

As of 31 XII

WOJEWÓDZTWA VOIVODSHIPS	Sieć rozdzielcza <i>Distribution systems</i>						Przyłącza prowadzące do budynków mieszkalnych ^a w tys. <i>Connections leading to residential buildings^a in thous.</i>			
	wodociągowa <i>water-line</i>			kanalizacyjna ^b <i>sewerage^b</i>			wodociągowe <i>water-line system</i>		kanalizacyjne <i>sewerage system</i>	
	ogółem <i>total</i>	w tym miasta <i>of which towns</i>		ogółem <i>total</i>	w tym miasta <i>of which towns</i>		ogółem <i>total</i>	w tym miasta <i>of which towns</i>	ogółem <i>total</i>	w tym miasta <i>of which towns</i>
	w km <i>in km</i>	w % ogółem <i>in % of total</i>		w km <i>in km</i>	w % ogółem <i>in % of total</i>		ogółem <i>total</i>	w tym miasta <i>of which towns</i>	ogółem <i>total</i>	w tym miasta <i>of which towns</i>
POLSKA POLAND	278300,4	62009,5	22,3	117745,6	54194,2	46,0	5063,0	1952,3	2493,9	1478,4
Dolnośląskie	14345,2	5017,0	35,0	8733,2	4259,4	48,8	312,8	144,8	182,4	119,7
Kujawsko-pomorskie	22133,2	3072,0	13,9	6959,4	3219,9	46,3	260,2	93,7	134,7	86,6
Lubelskie	19856,4	2644,0	13,3	4853,6	2260,1	46,6	350,5	86,7	105,4	60,4
Lubuskie	6550,6	1924,7	29,4	2991,5	1633,2	54,6	125,1	53,0	60,0	41,7
Łódzkie	21991,8	3991,8	18,2	5182,5	3216,3	62,1	373,3	121,1	121,3	80,8
Małopolskie	17697,9	4195,9	23,7	10649,2	4328,4	40,6	422,5	149,3	228,3	117,1
Mazowieckie	41077,6	7707,1	18,8	11307,9	6290,7	55,6	693,7	245,2	279,4	175,1
Opolskie	6914,0	1496,7	21,6	3320,0	1322,9	39,8	158,5	46,5	80,0	39,9
Podkarpackie	13460,9	2828,5	21,0	13780,0	3205,6	23,3	299,7	90,5	231,4	80,2
Podlaskie	12585,7	1819,7	14,5	2857,7	1539,9	53,9	183,5	70,6	78,5	56,5
Pomorskie	14316,0	3793,7	26,5	8291,8	3289,4	39,7	250,5	114,1	166,2	94,3
Śląskie	20085,1	10698,5	53,3	12241,8	8598,8	70,2	576,0	344,4	288,9	211,4
Świętokrzyskie	12812,5	1887,7	14,7	4246,6	1461,7	34,4	231,4	59,4	84,2	44,6
Warmińsko-mazurskie	14473,0	2207,6	15,3	5358,3	2171,6	40,5	161,2	60,7	79,9	48,0
Wielkopolskie	29660,3	5725,8	19,3	10398,9	4641,5	44,6	492,8	193,9	260,5	151,6
Zachodniopomorskie	10340,2	2998,8	29,0	6573,2	2754,8	41,9	171,4	78,3	113,0	70,5

^a Łącznie z przyłączami prowadzącymi do budynków zbiorowego zamieszkania. ^b Oraz kolektory.^a With connections leading to collective residential buildings. ^b And collectors.

TABL. 3 (96). ZUŻYCIE WODY Z WODOCIĄGÓW W GOSPODARSTWACH DOMOWYCH W 2011 R.
CONSUMPTION OF WATER FROM WATER-LINE SYSTEM IN HOUSEHOLDS IN 2011

WOJEWÓDZTWA VOIVODSHIPS	Ogółem Total	Miasta Urban areas				Wieś w hm³ Rural areas in hm³
	w hm³ in hm³	w % ogółem in % of total	na 1 mieszkańca per capita	na 1 korzy- stającego per user		
			w m³ in m³			
POLSKA POLAND	1202,0	815,5	67,8	34,8	36,6	386,5
Dolnośląskie	91,9	70,5	76,7	34,6	35,8	21,4
Kujawsko-pomorskie	67,3	41,2	61,2	32,5	33,8	26,1
Lubelskie	57,7	31,7	54,9	31,3	33,4	26,0
Lubuskie	30,7	21,0	68,4	32,3	33,7	9,7
Łódzkie	87,5	57,7	65,9	35,6	37,8	29,8
Małopolskie	88,9	61,3	69,0	37,4	39,7	27,6
Mazowieckie	192,7	139,2	72,2	41,1	44,9	53,5
Opolskie	29,4	17,7	60,2	33,3	34,3	11,7
Podkarpackie	47,3	26,8	56,7	30,4	33,2	20,5
Podlaskie	37,1	21,5	58,0	29,7	31,0	15,6
Pomorskie	74,9	52,6	70,2	35,1	35,8	22,3
Śląskie	138,1	114,5	82,9	31,8	32,8	23,6
Świętokrzyskie	34,1	20,0	58,7	34,6	36,6	14,1
Warmińsko-mazurskie	44,5	29,0	65,2	33,6	34,5	15,5
Wielkopolskie	122,5	69,3	56,6	36,0	37,2	53,2
Zachodniopomorskie	57,4	41,4	72,1	34,9	36,1	16,0

TABL. 4 (97). ODBIORCY I ZUŻYCIE ENERGII ELEKTRYCZNEJ W GOSPODARSTWACH DOMOWYCH W MIASTACH W 2011 R.

CONSUMERS AND CONSUMPTION OF ELECTRICITY IN HOUSEHOLDS IN URBAN AREAS IN 2011

WOJEWÓDZTWA VOIVODSHIPS	Odbiorcy energii elektrycznej w tys. (stan w dniu 31 XII) <i>Consumers of electricity in thous. (as of 31 XII)</i>	Zużycie energii elektrycznej <i>Consumption of electricity</i>		
		w GWh <i>in GWh</i>	na 1 mieszkańca <i>per capita</i>	na 1 odbiorcę ^a <i>per consumer^a</i>
			w kWh	<i>in kWh</i>
POLSKA POLAND	9485,2	18109,5	773,7	1909,2
Dolnośląskie	836,8	1545,5	758,7	1847,0
Kujawsko-pomorskie	485,1	859,1	676,8	1771,1
Lubelskie	389,2	681,3	673,8	1750,6
Lubuskie	242,7	464,3	715,1	1913,1
Łódzkie	690,0	1282,7	791,7	1858,8
Małopolskie	685,6	1463,3	891,5	2134,3
Mazowieckie	1502,7	3105,1	917,1	2066,4
Opolskie	225,5	428,5	805,9	1900,6
Podkarpackie	325,8	537,4	609,6	1649,5
Podlaskie	272,2	470,6	649,5	1728,8
Pomorskie	636,3	1238,2	826,0	1946,1
Śląskie	1464,8	2818,0	782,7	1923,8
Świętokrzyskie	232,6	358,7	621,4	1541,9
Warmińsko-mazurskie	304,7	565,1	654,4	1855,1
Wielkopolskie	726,7	1441,6	748,7	1983,7
Zachodniopomorskie	464,6	850,1	716,0	1829,8

^a Do przeliczeń przyjęto liczbę odbiorców według stanu w dniu 31 XII.

Źródło: dane Ministerstwa Gospodarki.

^a The number of consumers as of 31 XII was used in calculations.

Source: data of the Ministry of Economy.

TABL. 5 (98). SIEĆ GAZOWA ORAZ ODBIORCY I ZUŻYCIE GAZU Z SIECI
W GOSPODARSTWACH DOMOWYCH W 2011 R.
GAS-LINE SYSTEM AS WELL AS CONSUMERS AND CONSUMPTION
OF GAS FROM GAS-LINE SYSTEM IN HOUSEHOLDS IN 2011

WOJEWÓDZTWA VOIVODSHIPS	Sieć gazowa w km <i>Gas-line system in km</i>	Przyłącza prowa- dzące do budynków mieszkalnych ^a w szt. <i>Connections leading to residential buildings^a in pcs</i>	Odbiorcy gazu z sieci ^b w tys. <i>Consumers of gas from gas-line system^b in thous.</i>	Zużycie gazu z sieci ^c w hm ³ <i>Consumption of gas from gas-line system^c in hm³</i>
	stan w dniu 31 XII as of 31 XII			
OGÓŁEM TOTAL				
POLSKA POLAND	135121,3	2504394	7230,3	3857,1
Dolnośląskie	8225,3	143324	666,6	327,3
Kujawsko-pomorskie	3807,1	65581	343,7	125,7
Lubelskie	8104,7	133359	298,7	153,7
Lubuskie	3706,9	51117	191,7	127,5
Łódzkie	3904,0	64979	407,1	141,9
Małopolskie	22227,9	408219	695,9	392,5
Mazowieckie	14642,0	362725	1164,6	775,4
Opolskie	2358,9	39574	152,7	72,0
Podkarpackie	18560,6	342554	458,4	244,6
Podlaskie	1396,4	23961	117,6	43,8
Pomorskie	5499,9	103944	406,7	207,8
Śląskie	16211,6	334135	1052,9	436,1
Świętokrzyskie	3957,0	66947	162,5	78,7
Warmińsko-mazurskie	2688,9	42313	180,0	86,8
Wielkopolskie	13381,5	220781	559,8	413,4
Zachodniopomorskie	6448,7	100881	371,3	229,8

^a Łącznie z przyłączami prowadzącymi do budynków niemieszkalnych. ^b Łącznie z korzystającymi z gazomierzy zbiorczych.
^c W jednostkach naturalnych, według których następuje rozliczenie z odbiorcami.

^a Including connections leading to non-residential buildings. ^b Including gas consumers using collective gas-meters. ^c Consumption of gas in natural units on the basis of which settlements with clients occur.

TABL. 5 (98). SIEĆ GAZOWA ORAZ ODBIORCY I ZUŻYCIE GAZU Z SIECI
W GOSPODARSTWACH DOMOWYCH W 2011 R. (dok.)
GAS-LINE SYSTEM AS WELL AS CONSUMERS AND CONSUMPTION
OF GAS FROM GAS-LINE SYSTEM IN HOUSEHOLDS IN 2011 (cont.)

WOJEWÓDZTWA VOIVODSHIPS	Sieć gazowa w km <i>Gas-line system in km</i>	Przyłącza prowa- dzące do budynków mieszkalnych ^a w szt. <i>Connections leading to residential buildings^a in pcs</i>	Odbiorcy gazu z sieci ^b w tys. <i>Consumers of gas from gas-line system^b in thous.</i>	Zużycie gazu z sieci ^c w hm ³ <i>Consumption of gas from gas-line system^c in hm³</i>
	stan w dniu 31 XII as of 31 XII			

w tym MIASTA
of which URBAN AREAS

POLSKA POLAND . . .	55829,7	1495135	6326,1	3050,2
Dolnośląskie	4863,6	118402	634,3	294,8
Kujawsko-pomorskie	2311,0	59690	336,8	117,4
Lubelskie	2336,0	66307	251,3	116,5
Lubuskie	1672,5	39632	178,0	108,7
Łódzkie	2534,2	54056	395,0	128,4
Małopolskie	5384,9	137478	467,9	249,7
Mazowieckie	6907,3	240068	1054,1	584,2
Opolskie	1425,4	36062	147,9	67,7
Podkarpackie	3752,9	108333	262,9	145,7
Podlaskie	727,6	19938	112,6	37,9
Pomorskie	3277,5	85951	389,6	184,5
Śląskie	9688,6	232620	963,0	374,9
Świętokrzyskie	1261,1	36616	141,6	65,3
Warmińsko-mazurskie	1396,5	37128	174,5	80,8
Wielkopolskie	5273,9	150737	474,0	305,3
Zachodniopomorskie	3016,7	72117	342,8	188,5

^a Łącznie z przyłączami prowadzącymi do budynków niemieszkalnych. ^b Łącznie z korzystającymi z gazomierzy zbiorczych.
^c W jednostkach naturalnych, według których następuje rozliczenie z odbiorcami.

^a Including connections leading to non-residential buildings. ^b Including gas consumers using collective gas-meters. ^c Consumption of gas in natural units on the basis of which settlements with clients occur.

TABL. 6 (99). OGRZEWNICTWO NA CELE KOMUNALNO-BYTOWE W 2011 R.

Stan w dniu 31 XII

HEATING FOR MUNICIPAL-LIVING PURPOSES IN 2011

As of 31 XII

WOJEWÓDZTWA VOIVODSHIPS	Długość sieci ciepłej w km Length of thermic-line in km			Sprzedaż ^a energii ciepłej w TJ Sale ^a of heating energy in TJ		Kubatura budynków mieszkalnych ogrzewanych centralnie w dam ³ Cubage capacity of centrally heated residen- tial buildings in dam ³
	ogółem total	w tym of which		ogółem total	w tym dla budynków mieszkalnych of which to residential buildings	
		przesyłowej transmission	przyłącza do budynków connections leading to residential buildings			
POLSKA POLAND	22983,8	15080,3	7903,5	196641	150688	1258867
Dolnośląskie	1756,1	1222,5	533,6	12429	10095	65250
Kujawsko-pomorskie . . .	1437,9	886,3	551,6	10279	7929	57527
Lubelskie	1254,1	759,3	494,8	10681	7618	54979
Lubuskie	442,5	323,5	119,0	3322	2890	25625
Łódzkie	949,9	575,5	374,4	18166	13017	84912
Małopolskie	1889,1	1362,8	526,3	20299	9306	75962
Mazowieckie	3474,7	2152,4	1322,3	38831	32735	252173
Opolskie	701,9	459,9	242,0	3574	2680	25016
Podkarpackie	994,6	638,4	356,2	5871	4716	47241
Podlaskie	735,4	486,8	248,6	6602	5273	41971
Pomorskie	1765,6	1136,9	628,7	6849	6002	75008
Śląskie	3651,6	2634,4	1017,2	28676	23342	171841
Świętokrzyskie	635,7	394,7	241,0	4071	3468	16057
Warmińsko-mazurskie . .	892,5	555,5	337,0	6830	5388	88348
Wielkopolskie	1238,8	748,6	490,2	12469	9632	127599
Zachodniopomorskie . . .	1163,4	742,8	420,6	7692	6597	49358

a W ciągu roku.

a During the year.

TABL. 7 (100). LINIE KOMUNIKACJI MIEJSKIEJ^a W 2011 R.

Stan w dniu 31 XII

TRANSPORTATION LINES^a IN URBAN AREAS IN 2011

As of 31 XII

WOJEWÓDZTWA (grupowanie według siedziby przedsiębiorstw) VOIVODSHIPS (groups by abode of firms)	Ogółem ^b Total ^b	W tym Of which	
		autobusowe bus	tramwajowe tram
		w km in km	
POLSKA POLAND	53399	50886	2216
Dolnośląskie	2504	2251	253
Kujawsko-pomorskie	1635	1506	129
Lubelskie	1781	1708	—
Lubuskie	1268	1233	35
Łódzkie	3989	3697	292
Małopolskie	4786	4439	347
Mazowieckie	7825	7481	344
Opolskie	588	588	—
Podkarpackie	3221	3221	—
Podlaskie	1122	1122	—
Pomorskie	3765	3483	130
Śląskie	10634	10204	358
Świętokrzyskie	2216	2216	—
Warmińsko-mazurskie	1535	1493	42
Wielkopolskie	4903	4719	184
Zachodniopomorskie	1627	1525	102

^a Przedsiębiorstwa i zakłady komunikacji miejskiej, w których liczba pracujących przekracza 9 osób. ^b W tym linie trolejbusowe występujące tylko w województwach: lubelskim — 73 km, pomorskim — 152 km, śląskim — 72 km.

U w a g a. Od kwietnia 1995 r. w Warszawie funkcjonuje metro, którego długość sieci według stanu na koniec grudnia 2011 r. wynosiła 23 km. W 2011 r. metro przewiozło 133,9 mln pasażerów. Według stanu w dniu 31 XII 2011 r. metro dysponowało 240 wagonami o pojemności 62428 miejsc.

^a Urban transport enterprises and companies employing more than 9 persons. ^b Of which trolley-bus lines placed in voivodships: lubelskie — 73 km, pomorskie — 152 km, śląskie — 72 km only.

Note. Warszawa metro opened in April 1995 and, as of December 2011, had a length of 23 km. In 2011 the metro transported 133,9 mln of passengers. As of 31 XII 2011, the metro had 240 cars with a total capacity of 62428 places.

TABL. 8 (101). TABOR KOMUNIKACJI MIEJSKIEJ ORAZ PRZEWOZY PASAŻERÓW^a W 2011 R.

Stan w dniu 31 XII

FLEET OF URBAN TRANSPORT AS WELL AS TRANSPORT OF PASSENGERS^a IN 2011

As of 31 XII

WOJEWÓDZTWA (grupowanie według siedziby przedsiębiorstw) VOIVODSHIPS (groups by abode of firms)	Tabor <i>Fleet</i>			Miejsca w wozach <i>Seats in vehicles</i>			Przewozy pasażerów ^b w mln <i>Transport of passen- gers^b in mln</i>
	ogółem <i>total</i>	w tym <i>of which</i>		ogółem <i>total</i>	w tym <i>of which</i>		
		autobusy <i>buses</i>	tramwaje <i>trams</i>		autobusy <i>buses</i>	tramwaje <i>trams</i>	
				w tys. <i>in thous.</i>			
POLSKA <i>POLAND</i> . .	15830	12110	3540	1844,6	1336,8	489,4	3890,0
Dolnośląskie	1067	651	416	132,7	75,0	57,7	215,9
Kujawsko-pomorskie	676	475	201	80,8	55,5	25,3	174,1
Lubelskie	452	388	—	46,2	39,6	—	98,0
Lubuskie	213	178	35	23,2	18,2	5,0	42,0
Łódzkie	1309	796	513	140,1	82,5	57,6	215,9
Małopolskie	1311	901	410	151,9	90,2	61,7	396,7
Mazowieckie	3944	3119	825	488,4	375,8	112,6	1111,0
Opolskie	175	175	—	17,6	17,6	—	28,2
Podkarpackie	491	491	—	43,2	43,2	—	54,0
Podlaskie	368	368	—	41,9	41,9	—	108,2
Pomorskie	942	690	158	110,4	76,1	24,9	292,7
Śląskie	2327	1910	395	269,2	214,6	52,2	570,3
Świętokrzyskie	332	332	—	33,9	33,9	—	47,3
Warmińsko-mazurskie	364	324	40	37,1	31,1	6,0	63,4
Wielkopolskie	1184	861	323	147,1	89,6	57,5	290,2
Zachodniopomorskie	675	451	224	80,9	52,0	28,9	182,2

^a Przedsiębiorstwa i zakłady komunikacji miejskiej, w których liczba pracujących przekracza 9 osób. ^b Dane szacunkowe; w ciągu roku.

^a Urban transport enterprises and companies, employing more than 9 persons. ^b Estimated data; during the year.

Mieszkania

Dwellings

TABL. 9 (102). ZASOBY MIESZKANIOWE W 2011 R.^a

Stan w dniu 31 III

DWELLING STOCKS IN 2011^a

As of 31 III

WOJEWÓDZTWA VOIVODSHIPS	Mieszkania w tys. Dwellings in thous.	Przeciętna <i>Average</i>	
		liczba izb w mieszkaniu <i>number of rooms per dwelling</i>	powierzchnia użytkowa 1 mieszkania w m ² <i>useful floor area per dwelling in m²</i>
OGÓŁEM TOTAL			
POLSKA <i>POLAND</i>	13495,4	3,76	70,17
Dolnośląskie 	1074,6	3,66	66,92
Kujawsko-pomorskie 	705,2	3,72	66,87
Lubelskie 	734,4	3,78	74,53
Lubuskie 	351,1	3,85	69,90
Łódzkie 	977,2	3,53	65,65
Małopolskie 	1079,5	3,86	74,36
Mazowieckie 	2067,0	3,59	68,15
Opolskie 	344,2	4,13	78,18
Podkarpackie 	620,9	4,00	77,80
Podlaskie 	421,0	3,99	73,37
Pomorskie 	782,7	3,78	68,45
Śląskie 	1698,4	3,66	66,65
Świętokrzyskie 	426,1	3,70	71,56
Warmińsko-mazurskie 	484,0	3,75	65,56
Wielkopolskie 	1114,5	4,00	77,38
Zachodniopomorskie 	614,4	3,74	66,41

^a Dane Narodowego Spisu Powszechnego Ludności i Mieszkań.^a Data of the Population and Housing Census.

TABL. 9 (102). ZASOBY MIESZKANIOWE W 2011 R.^a (cd.)

Stan w dniu 31 III

DWELLING STOCKS IN 2011^a (cont.)

As of 31 III

WOJEWÓDZTWA VOIVODSHIPS	Mieszkania w tys. Dwellings in thous.	Przeciętna <i>Average</i>	
		liczba izb w mieszkaniu <i>number of rooms per dwelling</i>	powierzchnia użytkowa 1 mieszkania w m ² <i>useful floor area per dwelling in m²</i>
MIASTA URBAN AREAS			
POLSKA <i>POLAND</i>	9105,7	3,54	61,74
Dolnośląskie	805,9	3,45	60,64
Kujawsko-pomorskie	478,5	3,53	59,01
Lubelskie	370,3	3,72	63,68
Lubuskie	240,8	3,63	62,77
Łódzkie	684,5	3,32	57,17
Małopolskie	630,4	3,51	62,36
Mazowieckie	1476,7	3,41	60,67
Opolskie	199,9	3,63	64,64
Podkarpackie	296,0	3,80	66,75
Podlaskie	265,3	3,86	64,28
Pomorskie	577,7	3,59	61,79
Śląskie	1392,6	3,47	61,08
Świętokrzyskie	215,5	3,51	60,62
Warmińsko-mazurskie	313,7	3,63	59,90
Wielkopolskie	705,6	3,77	68,20
Zachodniopomorskie	452,5	3,61	61,77

^a Dane Narodowego Spisu Powszechnego Ludności i Mieszkań.
^a Data of the Population and Housing Census.

TABL. 9 (102). ZASOBY MIESZKANIOWE W 2011 R.^a (dok.)

Stan w dniu 31 III

DWELLING STOCKS IN 2011^a (cont.)

As of 31 III

WOJEWÓDZTWA VOIVODSHIPS	Mieszkania w tys. Dwellings in thous.	Przeciętna <i>Average</i>	
		liczba izb w mieszkaniu <i>number of rooms per dwelling</i>	powierzchnia użytkowa 1 mieszkania w m ² <i>useful floor area per dwelling in m²</i>
WIEŚ RURAL AREAS			
POLSKA <i>POLAND</i>	4389,7	4,21	87,65
Dolnośląskie 	268,7	4,33	86,58
Kujawsko-pomorskie 	226,7	4,13	83,96
Lubelskie 	364,1	3,85	85,52
Lubuskie 	110,4	4,35	85,71
Łódzkie 	292,7	4,05	86,23
Małopolskie 	449,2	4,35	90,97
Mazowieckie 	590,4	4,02	85,56
Opolskie 	144,3	4,52	88,56
Podkarpackie 	324,9	4,19	87,80
Podlaskie 	155,7	4,22	88,77
Pomorskie 	205,1	4,36	87,97
Śląskie 	305,8	4,59	93,63
Świętokrzyskie 	210,6	3,90	83,17
Warmińsko-mazurskie 	170,3	3,97	75,95
Wielkopolskie 	408,9	4,43	93,77
Zachodniopomorskie 	161,9	4,12	79,64

^a Dane Narodowego Spisu Powszechnego Ludności i Mieszkań.
^a Data of the Population and Housing Census.

TABL. 10 (103). **STRUKTURA MIESZKAŃ WEDŁUG OKRESU WYBUDOWANIA BUDYNKU W 2011 R.^a**
Stan w dniu 31 III
STRUCTURE DWELLINGS BY THE DATE OF BUILDINGS CONSTRUCTION IN 2011^a
As of 31 III

WOJEWÓDZTWA VOIVODSHIPS	W budynkach <i>In buildings</i>							
	wybudowanych w latach <i>constructed in the years</i>							będących w budo- wie <i>under construc- tion</i>
	przed 1945 <i>before 1945</i>	1945— 1970	1971— 1978	1979— 1988	1989— 2002	2003— 2011	nie usta- lono <i>unknown</i>	
POLSKA <i>POLAND</i>	20,4	24,2	15,6	16,2	11,6	8,0	3,7	0,3
Dolnośląskie	40,5	13,2	12,5	13,3	9,4	7,5	3,2	0,4
Kujawsko-pomorskie	22,2	22,1	16,0	17,0	12,5	6,7	3,3	0,2
Lubelskie	10,1	29,8	16,7	18,5	14,7	6,4	3,5	0,3
Lubuskie	37,9	13,2	12,6	15,5	10,1	7,2	3,0	0,5
Łódzkie	18,9	27,7	17,9	17,0	9,8	5,1	3,3	0,3
Małopolskie	14,2	27,8	15,2	15,0	12,8	10,3	4,3	0,4
Mazowieckie	10,5	28,5	15,2	13,9	14,5	12,2	4,8	0,4
Opolskie	36,5	21,1	14,2	13,8	7,0	3,8	3,3	0,3
Podkarpackie	12,0	28,4	16,8	18,6	12,8	7,3	3,8	0,3
Podlaskie	9,7	26,4	15,8	20,6	17,0	7,3	3,0	0,2
Pomorskie	21,6	20,4	15,0	14,0	12,4	11,0	5,1	0,5
Śląskie	21,4	27,4	18,3	18,7	6,5	4,7	2,6	0,4
Świętokrzyskie	9,4	31,6	18,4	18,5	11,9	4,7	5,2	0,3
Warmińsko-mazurskie	29,8	15,7	14,8	17,4	11,9	8,2	2,0	0,2
Wielkopolskie	22,8	20,4	14,1	16,8	12,4	8,7	4,5	0,3
Zachodniopomorskie	31,0	15,1	14,2	15,6	12,1	8,0	3,6	0,4

^a Dane Narodowego Spisu Powszechnego Ludności i Mieszkań.
^a Data of the Population and Housing Census.

TABL. 11 (104). STRUKTURA MIESZKAŃ WEDŁUG STOSUNKÓW WŁASNOŚCIOWYCH W 2011 R.^a
Stan w dniu 31 III
STRUCTURE OF DWELLINGS BY TYPE OF OWNERSHIP IN 2011^a
As of 31 III

WOJEWÓDZTWA VOIVODSHIPS	Mieszkania — w % ogółu mieszkań — będące własnością Dwellings — in % of total dwellings — owned by								
	spółdzielni mieszkaniowych housing cooperatives		gmin (komu- nalne) gminas (municipi- palities)	zakładów pracy com- panies	Skarbu Państwa State Treasury	osób fizycznych natural persons	towa- rzystw budow- nictwa społecz- nego public building societies	pozos- tałych podmio- tów other entities	nieusta- lonych podmio- tów not set entities
	własno- ściowe owned	lokator- skie condo- miniums							
POLSKA POLAND	15,0	2,5	7,3	0,9	0,3	65,2	0,7	0,2	7,9
Dolnośląskie	13,8	1,9	13,1	1,0	0,4	62,4	0,7	0,2	6,5
Kujawsko-pomorskie . .	15,3	3,0	6,7	0,8	0,4	68,4	0,7	0,2	4,5
Lubelskie	12,2	1,4	3,1	0,3	0,2	77,9	0,4	0,1	4,4
Lubuskie	12,4	2,1	9,1	0,8	0,7	67,8	0,9	0,2	6,0
Łódzkie	17,6	4,2	10,2	0,3	0,2	63,1	0,5	0,1	3,8
Małopolskie	11,2	1,1	3,5	0,3	0,1	75,3	0,7	0,4	7,4
Mazowieckie	18,3	2,4	6,6	0,4	0,5	60,8	0,6	0,3	10,1
Opolskie	10,6	2,3	7,5	1,1	0,3	74,1	0,4	0,1	3,6
Podkarpackie	12,4	2,0	2,8	0,3	0,1	78,5	0,2	0,1	3,6
Podlaskie	17,3	3,1	4,3	0,5	0,2	68,9	0,6	0,2	4,9
Pomorskie	13,0	1,4	7,8	0,9	0,5	64,9	1,0	0,4	10,1
Śląskie	17,1	4,3	10,4	2,9	0,1	61,2	0,6	0,1	3,3
Świętokrzyskie	14,0	0,9	3,4	0,4	0,1	76,0	0,2	0,1	4,9
Warmińsko-mazurskie . .	13,3	3,5	7,7	0,9	0,8	67,0	0,5	0,3	6,0
Wielkopolskie	14,7	2,3	5,2	0,9	0,4	69,1	0,8	0,2	6,4
Zachodniopomorskie . .	16,1	1,6	9,6	0,7	0,8	62,2	1,7	0,2	7,1

^a Dane Narodowego Spisu Powszechnego Ludności i Mieszkań.
^a Data of the Population and Housing Census.

TABL. 12 (105). MIESZKANIA WYPOSAŻONE W INSTALACJE W 2011 R.^a

Stan w dniu 31 III

DWELLINGS FITTED WITH INSTALLATIONS IN 2011^a

As of 31 III

WOJEWÓDZTWA VOIVODSHIPS	Mieszkania — w % ogółu mieszkań — wyposażone w Dwellings — in % of total dwellings — fitted with				
	wodociąg water-line system	ustęp lavatory	łazienkę bathroom	gaz z sieci gas-line system	centralne ogrzewanie central heating
OGÓŁEM TOTAL					
POLSKA POLAND	96,5	95,8	93,9	59,5	79,3
Dolnośląskie	98,9	98,4	97,7	70,8	78,0
Kujawsko-pomorskie	98,1	97,6	95,8	53,7	79,6
Lubelskie	89,8	87,7	82,6	41,3	72,7
Lubuskie	98,6	98,0	96,9	57,8	78,1
Łódzkie	94,6	93,6	90,7	47,5	74,7
Małopolskie	96,3	95,9	94,5	70,3	78,8
Mazowieckie	94,7	94,0	92,2	63,7	83,5
Opolskie	98,6	98,2	98,2	49,1	80,4
Podkarpackie	93,7	92,8	90,5	73,6	74,6
Podlaskie	91,9	90,6	87,1	32,1	75,9
Pomorskie	99,3	99,0	98,1	62,6	84,1
Śląskie	98,9	98,6	97,7	69,7	79,7
Świętokrzyskie	90,5	88,6	83,9	41,6	76,5
Warmińsko-mazurskie	97,6	96,9	95,1	51,4	80,5
Wielkopolskie	98,6	98,1	96,4	52,9	80,2
Zachodniopomorskie	99,3	98,9	98,0	66,4	83,6

^a Dane Narodowego Spisu Powszechnego Ludności i Mieszkań.^a Data of the Population and Housing Census.

TABL. 12 (105). MIESZKANIA WYPOSAŻONE W INSTALACJE W 2011 R.^a (cd.)

Stan w dniu 31 III

DWELLINGS FITTED WITH INSTALLATIONS IN 2011^a (cont.)

As of 31 III

WOJEWÓDZTWA VOIVODSHIPS	Mieszkania — w % ogółu mieszkań — wyposażone w Dwellings — in % of total dwellings — fitted with				
	wodociąg water-line system	ustęp lavatory	łazienkę bathroom	gaz z sieci gas-line system	centralne ogrzewanie central heating
MIASTA URBAN AREAS					
POLSKA POLAND	99,2	99,0	98,5	79,4	85,5
Dolnośląskie	99,7	99,3	99,0	90,3	80,9
Kujawsko-pomorskie	99,7	99,5	98,9	77,8	83,7
Lubelskie	98,2	97,9	97,0	71,1	89,6
Lubuskie	99,8	99,5	99,1	79,6	83,4
Łódzkie	98,0	97,7	96,9	66,8	80,9
Małopolskie	99,1	99,0	98,7	86,7	86,1
Mazowieckie	98,9	98,8	98,4	82,9	91,1
Opolskie	99,8	99,6	99,3	82,1	84,5
Podkarpackie	98,4	98,3	97,7	90,1	88,2
Podlaskie	98,6	98,4	97,4	49,8	90,9
Pomorskie	99,9	99,7	99,4	82,8	87,9
Śląskie	99,6	99,3	98,9	78,9	80,0
Świętokrzyskie	97,7	97,4	96,0	72,8	89,9
Warmińsko-mazurskie	99,9	99,7	99,3	77,4	89,2
Wielkopolskie	99,7	99,6	99,1	74,6	84,2
Zachodniopomorskie	99,9	99,7	99,3	84,6	88,2

^a Dane Narodowego Spisu Powszechnego Ludności i Mieszkań.^a Data of the Population and Housing Census.

TABL. 12 (105). MIESZKANIA WYPOSAŻONE W INSTALACJE W 2011 R.^a (dok.)

Stan w dniu 31 III

DWELLINGS FITTED WITH INSTALLATIONS IN 2011^a (cont.)

As of 31 III

WOJEWÓDZTWA VOIVODSHIPS	Mieszkania — w % ogółu mieszkań — wyposażone w Dwellings — in % of total dwellings — fitted with				
	wodociąg water-line system	ustęp lavatory	łazienkę bathroom	gaz z sieci gas-line system	centralne ogrzewanie central heating
WIEŚ RURAL AREAS					
POLSKA POLAND	90,6	88,5	84,0	18,9	65,9
Dolnośląskie	96,5	95,5	93,6	11,1	68,9
Kujawsko-pomorskie	94,9	93,3	89,0	2,6	70,6
Lubelskie	81,3	75,8	67,6	10,7	55,0
Lubuskie	95,9	94,7	92,1	9,9	66,2
Łódzkie	86,6	82,9	75,6	3,2	59,5
Małopolskie	92,3	91,2	88,3	48,6	67,9
Mazowieckie	84,2	80,8	76,0	16,7	63,4
Opolskie	96,9	96,2	96,5	3,0	74,6
Podkarpackie	89,4	87,6	83,8	58,5	62,0
Podlaskie	80,5	75,5	68,9	3,0	49,5
Pomorskie	97,6	96,8	94,2	6,7	72,3
Śląskie	95,8	95,1	92,5	28,8	78,2
Świętokrzyskie	83,0	78,2	70,8	8,7	62,0
Warmińsko-mazurskie	93,3	91,2	87,1	3,4	64,0
Wielkopolskie	96,5	95,3	91,7	15,8	72,8
Zachodniopomorskie	97,8	96,8	94,5	15,1	70,3

^a Dane Narodowego Spisu Powszechnego Ludności i Mieszkań.^a Data of the Population and Housing Census.

TABL. 13 (106). ZALEGŁOŚCI W OPŁATACH ZA MIESZKANIA W ZASOBACH
SPOŁDZIELNI MIESZKANIOWYCH, KOMUNALNYCH, ZAKŁADÓW PRACY
ORAZ SKARBU PAŃSTWA^a W 2011 R.

Stan w dniu 31 XII

HOUSING PAYMENT ARREARS IN RESIDENTIAL COOPERATIVES, MUNICIPAL
COMPANIES AND THE STATE TREASURY DWELLING STOCKS^a IN 2011

As of 31 XII

WOJEWÓDZTWA VOIVODSHIPS	Zaległości ^b w opłatach za mieszkania — w zasobach Housing ^b payment arrears — in dwelling stocks							
	spółdzielni mieszkaniowych housing cooperatives		komunalnych municipal		zakładów pracy companies		Skarbu Państwa State Treasury	
	ogółem w tys. zł total in thous. zł	w tym ponad 3 mie- siące of which over 3 months in arre- ars	ogółem w tys. zł total in thous. zł	w tym ponad 3 mie- siące of which over 3 months in arre- ars	ogółem w tys. zł total in thous. zł	w tym ponad 3 mie- siące of which over 3 months in arre- ars	ogółem w tys. zł total in thous. zł	w tym ponad 3 mie- siące of which over 3 months in arre- ars
POLSKA POLAND	870886,3	533229,7	488008,8	411285,1	50027,7	39986,0	26248,4	21691,9
Dolnośląskie	65169,2	41902,1	55595,7	48958,0	3029,8	2420,5	3384,3	3033,5
Kujawsko-pomorskie	28351,5	17214,6	21133,0	18668,7	368,7	307,0	763,9	601,9
Lubelskie	43424,8	27234,6	23314,9	22004,7	336,5	255,2	565,4	466,5
Lubuskie	17599,2	11484,7	21838,5	19482,0	1162,2	1059,0	2053,3	1750,8
Łódzkie	63647,6	36740,0	41052,0	27517,3	527,9	419,0	825,3	555,3
Małopolskie	38125,3	23345,2	7263,2	6020,9	429,6	339,7	761,1	490,1
Mazowieckie	173483,9	102943,5	71082,8	62469,4	2537,9	1870,3	5317,7	4182,0
Opolskie	17079,8	11060,6	9636,0	6825,4	921,3	725,0	838,8	721,7
Podkarpackie	29426,9	17561,5	6995,6	5679,3	186,8	176,4	326,4	162,0
Podlaskie	32118,4	18764,3	4985,7	3866,5	127,8	100,2	211,3	157,2
Pomorskie	56908,3	36324,7	36713,9	30268,5	1509,8	1199,7	3727,3	3106,2
Śląskie	159929,5	96870,1	97003,4	83394,7	32150,9	25475,2	763,4	605,6
Świętokrzyskie	32071,7	22579,6	10922,6	9696,2	364,6	297,4	92,2	81,3
Warmińsko-mazurskie	27408,4	16749,3	19576,1	16691,6	752,6	625,8	764,2	716,6
Wielkopolskie	43360,4	24651,2	29803,5	23796,3	3379,2	2693,7	2800,0	2282,7
Zachodniopomorskie	42781,4	27803,7	31091,9	25945,6	2242,1	2021,9	3053,8	2778,5

^a Na podstawie badania cyklicznego, przeprowadzanego co 2 lata. ^b Bez zaległości z tytułu niespłaconych kredytów i odsetek od tych kredytów.

^a On the basis of periodic survey conducted every two years. ^b Without outstanding credit and interest payments.

TABL. 14 (107). MIESZKANIA SPÓŁDZIELNI MIESZKANIOWYCH, KOMUNALNE, ZAKŁADÓW PRACY I SKARBU PAŃSTWA, W KTÓRYCH WYSTĘPUJĄ ZALEGŁOŚCI W OPŁATACH^a W 2011 R.

Stan w dniu 31 XII

DWELLINGS OF HOUSING COOPERATIVES, MUNICIPAL COMPANIES AND THE STATE TREASURY WITH PAYMENTS IN ARREARS^a IN 2011
As of 31 XII

WOJEWÓDZTWA VOIVODSHIPS	Liczba mieszkań, w których lokatorzy zalegają z opłatami — w zasobach Number of dwellings with tenants payments arrears — in dwelling stocks							
	spółdzielni mieszkaniowych housing cooperatives		komunalnych municipal		zakładów pracy companies		Skarbu Państwa State Treasury	
	ogółem w tys. total in thous.	w tym ponad 3 mie- siące of which over 3 months in arre- ars	ogółem w tys. total in thous.	w tym ponad 3 mie- siące of which over 3 months in arre- ars	ogółem w tys. total in thous.	w tym ponad 3 mie- siące of which over 3 months in arre- ars	ogółem w tys. total in thous.	w tym ponad 3 mie- siące of which over 3 months in arre- ars
POLSKA POLAND	955,3	181,2	403,8	225,1	37,9	18,3	16,3	10,2
Dolnośląskie	64,7	15,9	65,9	43,7	2,4	1,1	2,0	1,4
Kujawsko-pomorskie	36,9	6,6	18,7	12,0	0,3	0,2	0,5	0,3
Lubelskie	56,2	9,1	8,5	5,5	0,3	0,2	0,3	0,1
Lubuskie	20,8	3,8	15,2	9,3	0,6	0,4	0,8	0,5
Łódzkie	75,3	15,1	31,8	17,0	0,5	0,2	0,5	0,2
Małopolskie	51,2	8,8	6,5	3,2	0,3	0,1	0,2	0,1
Mazowieckie	173,0	35,0	54,3	26,4	2,1	0,8	3,8	2,2
Opolskie	19,5	3,0	10,8	4,6	0,8	0,4	0,4	0,2
Podkarpackie	31,9	5,6	4,8	2,6	0,1	0,1	0,1	0,1
Podlaskie	44,5	5,9	4,5	2,0	0,2	0,1	0,2	0,1
Pomorskie	56,1	10,2	25,4	12,2	1,3	0,7	2,1	1,6
Śląskie	158,0	31,5	83,1	46,8	23,7	11,3	0,4	0,2
Świętokrzyskie	29,8	7,0	5,4	3,6	0,4	0,3	0,0	0,0
Warmińsko-mazurskie	27,2	6,2	15,6	8,7	0,9	0,3	0,7	0,5
Wielkopolskie	57,2	9,2	27,6	13,5	2,6	1,3	2,4	1,4
Zachodniopomorskie	53,0	8,2	25,7	14,1	1,5	0,9	1,8	1,2

^a Na podstawie badania cyklicznego, przeprowadzanego co 2 lata.^a On the basis of periodic survey conducted every two years.

TABL. 15 (108). ZALEGŁOŚCI W SPŁATACH KREDYTU MIESZKANIOWEGO
W ZASOBACH SPOŁDZIELNI MIESZKANIOWYCH^a W 2011 R.

Stan w dniu 31 XII

OVERDUE MORTGAGE IN RESOURCES OF HOUSING COOPERATIVES^a IN 2011

As of 31 XII

WOJEWÓDZTWA VOIVODSHIPS	Liczba lokatorów zalegających ze spłatami kredytu mieszkaniowego <i>Number of occupants with overdue mortgage</i>		Wysokość zaległości <i>The amount of backlog</i>		Przeciętna wysokość zaległości przypadających na 1 mieszkanie w zł <i>Average overdue rent for one dwelling in zł</i>	
	ogółem w tys. <i>total in thous.</i>	w tym ponad 3 miesiące of which over 3 months <i>in arrears</i>	ogółem w tys. zł <i>total in thous. zł</i>	w tym ponad 3 miesiące of which over 3 months <i>in arrears</i>	ogółem <i>total</i>	w tym ponad 3 miesiące of which over 3 months <i>in arrears</i>
P O L S K A P O L A N D . . .	22,3	8,9	23862,1	18305,5	1072	2055
Dolnośląskie	1,9	0,8	2203,2	1671,5	1154	2135
Kujawsko-pomorskie	1,4	0,4	1121,3	810,5	778	1912
Lubelskie	2,0	0,8	2105,0	1622,3	1054	1981
Lubuskie	0,5	0,3	444,0	368,2	908	1261
Łódzkie	1,8	0,7	2019,0	1708,5	1152	2403
Małopolskie	1,1	0,4	985,7	717,6	911	1849
Mazowieckie	3,0	1,2	2950,1	2151,8	983	1730
Opolskie	0,6	0,2	458,1	351,5	831	1690
Podkarpackie	1,3	0,6	2005,3	1678,5	1598	2840
Podlaskie	1,2	0,4	1078,6	896,6	891	2347
Pomorskie	1,2	0,5	1906,6	1485,6	1594	2819
Śląskie	2,7	1,1	2642,5	1948,4	996	1723
Świętokrzyskie	0,2	0,1	177,8	111,2	916	1612
Warmińsko-mazurskie	0,9	0,4	894,2	691,3	979	1942
Wielkopolskie	1,7	0,6	1442,4	997,1	872	1690
Zachodniopomorskie	1,0	0,4	1428,3	1094,9	1494	2786

^a Na podstawie badania cyklicznego, przeprowadzanego co 2 lata.

^a On the basis of periodic survey conducted every two years.

TABL. 16 (109). MIESZKANIA, KTÓRYCH BUDOWĘ ROZPOCZĘTO W 2011 R.
DWELLINGS IN WHICH CONSTRUCTION HAS BEGUN IN 2011

WOJEWÓDZTWA VOIVODSHIPS	Ogółem Total	Spół- dzielcze Coopera- tives	Komunalne (gminne) Municipal (gminas)	Zakładowe Company	Indywi- dualne Private	Spółeczne czynszowe Public building society	Na sprze- daz lub wynajem For sale or rent
POLSKA POLAND . .	162200	2263	1566	386	90500	2779	64706
Dolnośląskie	15255	143	92	13	6064	1408	7535
Kujawsko-pomorskie	7439	107	315	—	4423	163	2431
Lubelskie	7607	458	47	—	5508	—	1594
Lubuskie	3341	102	6	43	1917	108	1165
Łódzkie	8112	79	—	60	5789	97	2087
Małopolskie	19777	1	140	—	10441	—	9195
Mazowieckie	31856	219	385	3	13579	167	17503
Opolskie	2284	20	82	—	1677	—	505
Podkarpackie	8419	358	—	—	6858	—	1203
Podlaskie	4304	160	8	—	2325	—	1811
Pomorskie	11610	104	63	44	4976	338	6085
Śląskie	11748	—	119	—	8741	—	2888
Świętokrzyskie	4117	255	89	—	3292	—	481
Warmińsko-mazurskie	4704	51	28	137	2867	180	1441
Wielkopolskie	14485	108	82	56	8773	—	5466
Zachodniopomorskie	7142	98	110	30	3270	318	3316

TABL. 17 (110). MIESZKANIA ODDANE DO UŻYTKOWANIA W 2011 R.
DWELLINGS COMPLETED IN 2011

Lp. No.	WOJEWÓDZTWA VOIVODSHIPS	Mieszkania <i>Dwellings</i>			
		ogółem <i>total</i>	w tym w budynkach ^a <i>of which in buildings^a</i>		
			spółdzielni mieszka- niowych <i>housing cooperatives</i>	indywi- dualnych <i>private</i>	przeznaczo- nych na sprzedaż lub wynajem ^b <i>for sale or rent^b</i>
OGÓŁEM					
1	POLSKA <i>POLAND</i>	130954	3786	73553	48814
2	Dolnośląskie	10543	467	4905	4915
3	Kujawsko-pomorskie	6427	82	3665	2219
4	Lubelskie	6354	466	4029	1541
5	Lubuskie	3318	125	1917	833
6	Łódzkie	6022	8	4254	1313
7	Małopolskie	12634	—	7778	4649
8	Mazowieckie	25114	1094	11898	11572
9	Opolskie	1715	—	1236	463
10	Podkarpackie	5697	331	4184	1055
11	Podlaskie	4439	16	2084	2193
12	Pomorskie	11887	269	4966	6390
13	Śląskie	9500	13	7104	1796
14	Świętokrzyskie	2965	195	2001	678
15	Warmińsko-mazurskie	4570	223	2510	1656
16	Wielkopolskie	13803	255	8123	5069
17	Zachodniopomorskie	5966	242	2899	2472

^a Podział według inwestora. ^b Bez budownictwa indywidualnego.

^a Division by investor. ^b Excluding private construction.

Izby <i>Rooms</i>				Powierzchnia użytkowa mieszkań w tys. m ² <i>Useful floor area of dwellings in thous. m²</i>				Lp. No.
ogółem <i>total</i>	w tym w budynkach ^a <i>of which in buildings^a</i>			ogółem <i>total</i>	w tym w budynkach ^a <i>of which in buildings^a</i>			
	spółdzielni mieszka- niowych <i>housing cooperatives</i>	indywi- dualnych <i>private</i>	przezna- czonych na sprzedaż lub wynajem ^b <i>for sale or rent^b</i>		spółdzielni mieszka- niowych <i>housing cooperatives</i>	indywi- dualnych <i>private</i>	przezna- czonych na sprzedaż lub wynajem ^b <i>for sale or rent^b</i>	

TOTAL

569966	10963	400917	145766	14027,8	220,6	10431,7	3152,7	1
43313	1374	26384	14886	1056,6	26,7	700,8	318,2	2
27527	257	19723	6472	637,4	4,6	489,5	122,3	3
29616	1467	22039	5256	684,4	29,8	546,5	94,2	4
14156	370	10198	2481	325,3	6,6	246,8	50,7	5
27737	17	22534	3955	717,7	0,3	602,7	92,4	6
57420	—	43805	13032	1416,4	—	1125,9	280,7	7
104170	2918	65289	34756	2663,9	68,1	1756,5	817,7	8
8587	—	6915	1638	225,7	—	193,7	31,2	9
28534	1000	24106	3096	671,2	18,3	586,2	60,4	10
19249	48	11916	6895	458,1	0,8	324,0	126,1	11
45062	763	25844	17761	1134,1	13,1	695,4	413,2	12
47091	53	39172	6185	1191,8	1,1	1032,2	129,9	13
14253	684	11221	2178	320,8	12,1	262,2	43,0	14
19242	535	13378	4874	465,3	12,3	350,5	94,5	15
59892	777	42965	15215	1481,3	13,5	1125,3	324,1	16
24117	700	15428	7086	577,8	13,3	393,4	154,1	17

TABL. 17 (110). MIESZKANIA ODDANE DO UŻYTKOWANIA W 2011 R. (cd.)
 DWELLINGS COMPLETED IN 2011 (cont.)

Lp. No.	WOJEWÓDZTWA VOIVODSHIPS	Mieszkania <i>Dwellings</i>			
		ogółem <i>total</i>	w tym w budynkach ^a <i>of which in buildings^a</i>		
			spółdzielni mieszka- niowych <i>housing cooperatives</i>	indywi- dualnych <i>private</i>	przeznaczo- nych na sprzedaż lub wynajem ^b <i>for sale or rent^b</i>
MIASTA					
1	POLSKA <i>POLAND</i>	79948	3544	28085	43920
2	Dolnośląskie	6945	467	1848	4439
3	Kujawsko-pomorskie	3790	82	1145	2153
4	Lubelskie	3519	414	1256	1533
5	Lubuskie	2135	125	818	762
6	Łódzkie	3347	8	1617	1276
7	Małopolskie	7160	—	2549	4409
8	Mazowieckie	17447	1034	4948	11014
9	Opolskie	874	—	455	419
10	Podkarpackie	2712	291	1281	1015
11	Podlaskie	3129	16	813	2155
12	Pomorskie	7769	269	1773	5484
13	Śląskie	6220	13	3848	1778
14	Świętokrzyskie	1604	195	642	676
15	Warmińsko-mazurskie	2807	223	897	1517
16	Wielkopolskie	6575	255	2844	3160
17	Zachodniopomorskie	3915	152	1351	2130

^a Podział według inwestora. ^b Bez budownictwa indywidualnego.

^a Division by investor. ^b Excluding private construction.

Izby <i>Rooms</i>				Powierzchnia użytkowa mieszkań w tys. m ² <i>Useful floor area of dwellings in thous. m²</i>				Lp. No.
ogółem <i>total</i>	w tym w budynkach ^a <i>of which in buildings^a</i>			ogółem <i>total</i>	w tym w budynkach ^a <i>of which in buildings^a</i>			
	spółdzielni mieszka- niowych <i>housing cooperatives</i>	indywi- dualnych <i>private</i>	przezna- czonych na sprzedaż lub wynajem ^b <i>for sale or rent^b</i>		spółdzielni mieszka- niowych <i>housing cooperatives</i>	indywi- dualnych <i>private</i>	przezna- czonych na sprzedaż lub wynajem ^b <i>for sale or rent^b</i>	

URBAN AREAS

293898	10360	144185	128092	6967,6	207,5	3824,0	2733,1	1
23823	1374	9013	12935	540,2	26,7	237,1	268,3	2
13214	257	5786	6214	283,8	4,6	143,8	116,9	3
14104	1356	6693	5208	298,4	26,4	165,4	92,8	4
7785	370	4125	2227	175,3	6,6	102,1	46,2	5
13183	17	8172	3767	332,1	0,3	222,6	87,0	6
25167	—	12828	11777	593,5	—	332,9	251,2	7
61111	2798	25347	31963	1517,4	65,7	697,1	736,5	8
3886	—	2435	1451	95,5	—	67,9	27,6	9
11452	884	7343	2913	260,8	16,0	182,9	56,0	10
11794	48	4639	6723	262,7	0,8	132,9	121,9	11
25255	763	8854	15008	616,1	13,1	240,2	351,7	12
28347	53	20551	6087	706,6	1,1	549,9	127,4	13
6366	684	3350	2162	140,6	12,1	82,4	42,7	14
9696	535	4262	4488	217,8	12,3	112,5	85,6	15
24984	777	14247	9117	598,5	13,5	379,9	188,5	16
13731	444	6540	6052	328,4	8,2	174,5	132,6	17

TABL. 17 (110). MIESZKANIA ODDANE DO UŻYTKOWANIA W 2011 R. (dok.)
 DWELLINGS COMPLETED IN 2011 (cont.)

Lp. No.	WOJEWÓDZTWA VOIVODSHIPS	Mieszkania <i>Dwellings</i>			
		ogółem <i>total</i>	w tym w budynkach ^a <i>of which in buildings^a</i>		
			spółdzielni mieszka- niowych <i>housing cooperatives</i>	indywi- dualnych <i>private</i>	przeznaczo- nych na sprzedaż lub wynajem ^b <i>for sale or rent^b</i>
					WIEŚ
1	POLSKA <i>POLAND</i>	51006	242	45468	4894
2	Dolnośląskie	3598	—	3057	476
3	Kujawsko-pomorskie	2637	—	2520	66
4	Lubelskie	2835	52	2773	8
5	Lubuskie	1183	—	1099	71
6	Łódzkie	2675	—	2637	37
7	Małopolskie	5474	—	5229	240
8	Mazowieckie	7667	60	6950	558
9	Opolskie	841	—	781	44
10	Podkarpackie	2985	40	2903	40
11	Podlaskie	1310	—	1271	38
12	Pomorskie	4118	—	3193	906
13	Śląskie	3280	—	3256	18
14	Świętokrzyskie	1361	—	1359	2
15	Warmińsko-mazurskie	1763	—	1613	139
16	Wielkopolskie	7228	—	5279	1909
17	Zachodniopomorskie	2051	90	1548	342

^a Podział według inwestora. ^b Bez budownictwa indywidualnego.
^a Division by investor. ^b Excluding private construction.

Izby <i>Rooms</i>				Powierzchnia użytkowa mieszkań w tys. m ² <i>Useful floor area of dwellings in thous. m²</i>				Lp. No.
ogółem <i>total</i>	w tym w budynkach ^a <i>of which in buildings^a</i>			ogółem <i>total</i>	w tym w budynkach ^a <i>of which in buildings^a</i>			
	spółdzielni mieszka- niowych <i>housing cooperatives</i>	indywi- dualnych <i>private</i>	przezna- czonych na sprzedaż lub wynajem ^b <i>for sale or rent^b</i>		spółdzielni mieszka- niowych <i>housing cooperatives</i>	indywi- dualnych <i>private</i>	przezna- czonych na sprzedaż lub wynajem ^b <i>for sale or rent^b</i>	

RURAL AREAS

276068	603	256732	17674	7060,2	13,2	6607,7	419,6	1
19490	—	17371	1951	516,4	—	463,7	49,8	2
14313	—	13937	258	353,5	—	345,8	5,5	3
15512	111	15346	48	386,0	3,4	381,1	1,4	4
6371	—	6073	254	150,1	—	144,7	4,5	5
14554	—	14362	188	385,6	—	380,1	5,4	6
32253	—	30977	1255	822,9	—	793,0	29,4	7
43059	120	39942	2793	1146,4	2,4	1059,4	81,1	8
4701	—	4480	187	130,2	—	125,8	3,6	9
17082	116	16763	183	410,4	2,3	403,3	4,3	10
7455	—	7277	172	195,4	—	191,1	4,2	11
19807	—	16990	2753	518,0	—	455,2	61,5	12
18744	—	18621	98	485,2	—	482,3	2,5	13
7887	—	7871	16	180,2	—	179,9	0,3	14
9546	—	9116	386	247,6	—	237,9	8,9	15
34908	—	28718	6098	882,9	—	745,4	135,5	16
10386	256	8888	1034	249,4	5,0	218,9	21,5	17

TABL. 18 (111). NIEKTÓRE WSKAŹNIKI W ZAKRESIE MIESZKAŃ ODDANYCH
DO UŻYTKOWANIA W 2011 R.
SELECTED INDICATORS REGARDING DWELLINGS COMPLETED IN 2011

WOJEWÓDZTWA VOIVODSHIPS	Mieszkania <i>Dwellings</i>		Izby na 1000 ludności <i>Rooms per 1000 population</i>	Przeciętna powierzchnia użytkowa 1 mieszkania w m ² <i>Average useful floor area per dwelling in m²</i>		
	na 1000 ludności <i>per 1000 population</i>	na 1000 zawartych małżeństw <i>per 1000 marriages contracted</i>		ogółem <i>total</i>	w tym w budynkach <i>of which in buildings</i>	
					spółdzielni mieszka- niowych <i>housing cooperatives</i>	indywidual- nych <i>private</i>
OGÓŁEM TOTAL						
POLSKA <i>POLAND</i> . .	3,4	634	14,8	107,1	58,3	141,8
Dolnośląskie	3,6	698	14,9	100,2	57,2	142,9
Kujawsko-pomorskie	3,1	569	13,1	99,2	56,5	133,6
Lubelskie	2,9	523	13,6	107,7	63,9	135,6
Lubuskie	3,2	638	13,8	98,0	52,9	128,8
Łódzkie	2,4	476	10,9	119,2	33,8	141,7
Małopolskie	3,8	684	17,2	112,1	—	144,8
Mazowieckie	4,8	913	19,8	106,1	62,2	147,6
Opolskie	1,7	329	8,5	131,6	—	156,7
Podkarpackie	2,7	462	13,4	117,8	55,3	140,1
Podlaskie	3,7	705	16,0	103,2	52,7	155,5
Pomorskie	5,2	962	19,8	95,4	48,7	140,0
Śląskie	2,1	373	10,2	125,5	81,2	145,3
Świętokrzyskie	2,3	431	11,1	108,2	61,9	131,1
Warmińsko-mazurskie	3,1	598	13,2	101,8	55,3	139,6
Wielkopolskie	4,0	716	17,4	107,3	53,0	138,5
Zachodniopomorskie	3,5	693	14,0	96,9	54,8	135,7

TABL. 18 (111). NIEKTÓRE WSKAŹNIKI W ZAKRESIE MIESZKAŃ ODDANYCH DO UŻYTKOWANIA W 2011 R. (cd.)

SELECTED INDICATORS REGARDING DWELLINGS COMPLETED IN 2011 (cont.)

WOJEWÓDZTWA VOIVODSHIPS	Mieszkania <i>Dwellings</i>		Izby na 1000 ludności <i>Rooms per 1000 population</i>	Przeciętna powierzchnia użytkowa 1 mieszkania w m ² <i>Average useful floor area per dwelling in m²</i>		
	na 1000 ludności <i>per 1000 population</i>	na 1000 zawartych małżeństw <i>per 1000 marriages contracted</i>		ogółem <i>total</i>	w tym w budynkach <i>of which in buildings</i>	
					spółdzielni mieszka- niowych <i>housing cooperatives</i>	indywidual- nych <i>private</i>
MIASTA URBAN AREAS						
POLSKA <i>POLAND</i>	3,4	651	12,6	87,2	58,5	136,2
Dolnośląskie	3,4	658	11,7	77,8	57,2	128,3
Kujawsko-pomorskie	3,0	574	10,4	74,9	56,5	125,6
Lubelskie	3,5	629	13,9	84,8	63,8	131,7
Lubuskie	3,3	650	12,0	82,1	52,9	124,8
Łódzkie	2,1	423	8,1	99,2	33,8	137,7
Małopolskie	4,4	835	15,3	82,9	—	130,6
Mazowieckie	5,2	1016	18,1	87,0	63,6	140,9
Opolskie	1,6	333	7,3	109,3	—	149,2
Podkarpackie	3,1	545	13,0	96,2	54,9	142,8
Podlaskie	4,3	828	16,3	83,9	52,7	163,5
Pomorskie	5,2	987	16,8	79,3	48,7	135,5
Śląskie	1,7	316	7,9	113,6	81,2	142,9
Świętokrzyskie	2,8	526	11,0	87,7	61,9	128,3
Warmińsko-mazurskie	3,3	617	11,2	77,6	55,3	125,5
Wielkopolskie	3,4	619	13,0	91,0	53,0	133,6
Zachodniopomorskie	3,3	668	11,6	83,9	54,1	129,1

TABL. 18 (111). NIEKTÓRE WSKAŹNIKI W ZAKRESIE MIESZKAŃ ODDANYCH
DO UŻYTKOWANIA W 2011 R. (dok.)

SELECTED INDICATORS REGARDING DWELLINGS COMPLETED IN 2011 (cont.)

WOJEWÓDZTWA VOIVODSHIPS	Mieszkania <i>Dwellings</i>		Izby na 1000 ludności <i>Rooms per 1000 population</i>	Przeciętna powierzchnia użytkowa 1 mieszkania w m ² <i>Average useful floor area per dwelling in m²</i>		
	na 1000 ludności <i>per 1000 population</i>	na 1000 zawartych małżeństw <i>per 1000 marriages contracted</i>		ogółem <i>total</i>	w tym w budynkach <i>of which in buildings</i>	
					spółdzielni mieszka- niowych <i>housing cooperatives</i>	indywidual- nych <i>private</i>
WIEŚ RURAL AREAS						
POLSKA <i>POLAND</i> . .	3,4	609	18,3	138,4	54,3	145,3
Dolnośląskie	4,1	790	22,2	143,5	—	151,7
Kujawsko-pomorskie	3,2	561	17,3	134,1	—	137,2
Lubelskie	2,4	432	13,3	136,2	65,3	137,4
Lubuskie	3,2	617	17,0	126,8	—	131,7
Łódzkie	2,9	565	15,9	144,1	—	144,1
Małopolskie	3,2	553	19,0	150,3	—	151,7
Mazowieckie	4,1	742	22,8	149,5	39,6	152,4
Opolskie	1,7	326	9,7	154,8	—	161,1
Podkarpackie	2,4	406	13,7	137,5	58,2	138,9
Podlaskie	2,7	521	15,6	149,2	—	150,4
Pomorskie	5,3	919	25,4	125,8	—	142,6
Śląskie	3,2	567	18,2	147,9	—	148,1
Świętokrzyskie	1,9	355	11,2	132,4	—	132,4
Warmińsko-mazurskie	3,0	570	16,2	140,4	—	147,5
Wielkopolskie	4,7	836	22,9	122,1	—	141,2
Zachodniopomorskie	3,8	745	19,4	121,6	56,1	141,4

DZIAŁ VIII EDUKACJA I WYCHOWANIE

CHAPTER VIII EDUCATION

Uwagi ogólne

1. System edukacji w Polsce funkcjonuje zgodnie z ustawą z dnia 7 IX 1991 r. o systemie oświaty (tekst jednolity Dz. U. z 2004 r. Nr 256, poz. 2572, z późniejszymi zmianami) oraz ustawą z dnia 27 VII 2005 r. — Prawo o szkolnictwie wyższym (Dz. U. Nr 164, poz. 1365) z późniejszymi zmianami.

2. Wśród szkół objętych systemem oświaty funkcjonują:

- od roku szkolnego 1999/2000 6-letnie szkoły podstawowe oraz 3-letnie gimnazja (powstałe w miejsce 8-letnich szkół podstawowych), w których nauka jest obowiązkowa,
- od roku szkolnego 2002/03 szkoły ponadgimnazjalne, tj. 2—3-letnie zasadnicze szkoły zawodowe, 3-letnie licea ogólnokształcące i profilowane, 4-letnie technika oraz od roku szkolnego 2004/05 szkoły dla absolwentów zasadniczych szkół zawodowych (tj. 2-letnie uzupełniające licea ogólnokształcące i 3-letnie technika uzupełniające) i 3-letnie szkoły specjalne przysposabiające do pracy; do szkół ponadgimnazjalnych zalicza się również szkoły artystyczne dające uprawnienia zawodowe oraz szkoły policealne.

3. Z dniem 1 IX 2004 r. wprowadzono obowiązek odbycia rocznego przygotowania przedszkolnego przez dzieci w wieku 6 lat w placówkach wychowania przedszkolnego, tj. w oddziałach przedszkolnych w szkołach podstawowych i przedszkolach (łącznie ze specjalnymi) oraz w zespołach wychowania przedszkolnego i punktach przedszkolnych.

Zgodnie z ustawą z dnia 19 III 2009 r., dzieci sześciolateczne, na wniosek rodziców, mogą rozpocząć naukę w I klasie szkoły podstawowej (Dz. U. z 2009 r. Nr 56, poz. 458).

4. Prezentowane w dziale dane dotyczą m.in.: wychowania przedszkolnego, szkół dla dzieci i młodzieży, policealnych, wyższych oraz szkół dla dorosłych.

5. Dane obejmują szkoły i placówki prowadzone przez jednostki administracji centralnej (rządowej), jednostki samorządu terytorialnego

General notes

1. The educational system in Poland functions according to the Education System Act dated 7 IX 1991 (uniform text Journal of Laws 2004 No. 256, item 2572, with later amendments) and the Higher Education Act dated 27 VII 2005 (Journal of Laws No. 164, item 1365) with later amendments.

2. Among schools covered by the educational system, there are:

- since the 1999/2000 school year 6-year primary schools and 3-year lower secondary schools (which replaced 8-year primary schools), where education is compulsory,
- since the 2002/03 school year upper secondary schools, i.e. 2—3-year basic vocational schools, 3-year general secondary schools and specialized secondary schools, 4-year technical secondary schools, as well as since the 2004/05 school year supplementary schools for graduates from basic vocational schools (i.e. 2-year supplementary general secondary schools and 3-year supplementary technical secondary schools) and 3-year special job-training schools; upper secondary schools include also art schools leading to professional certification and post-secondary schools.

3. Since 1 IX 2004 an obligatory 1-year pre-primary education has been introduced for children at the age of 6 in pre-primary education establishments i.e. in pre-primary sections of primary schools and nursery schools (including special schools and special nursery schools) as well as pre-primary education groups and pre-primary points.

Pursuant to the Act of 19 III 2009, children aged six, at the parents' request, can be enrolled to the first year of primary school (Journal of Laws 2009 No. 56, item 458).

4. Data presented in the chapter are, among others, related to: pre-primary education, schools for children and youth, post-secondary schools, tertiary education and schools for adults.

5. Data include schools and establishments managed by central (government) entities and local self-government entities (gminas, powiats

(gminy, powiaty i województwa) oraz inne osoby prawne i fizyczne.

6. Szkoły (z wyjątkiem szkół wyższych) i placówki mogą być publiczne, niepubliczne oraz niepubliczne o uprawnieniach szkół publicznych. Szkoła niepubliczna może uzyskać uprawnienia szkoły publicznej, jeżeli realizuje minimum programowe oraz stosuje zasady klasyfikowania i promowania uczniów ustalone przez Ministra Edukacji Narodowej, umożliwiające uzyskanie świadectw lub dyplomów państwowych. Jednostki administracji centralnej (rządowej) i jednostki samorządu terytorialnego mogą prowadzić tylko szkoły publiczne. Szkoły podstawowe i gimnazja mogą być tylko publiczne lub niepubliczne o uprawnieniach szkół publicznych.

Szkoły wyższe mogą być publiczne i niepubliczne; uczelnie niepubliczne tworzone są na podstawie zezwolenia Ministra Nauki i Szkolnictwa Wyższego.

7. Szkoły dla dzieci i młodzieży obejmują:

- 1) szkoły podstawowe, w tym: szkoły sportowe i mistrzostwa sportowego, szkoły filialne, szkoły artystyczne niedające uprawnień zawodowych realizujące jednocześnie program szkoły podstawowej;
- 2) gimnazja, w tym szkoły sportowe i mistrzostwa sportowego;
- 3) zasadnicze szkoły zawodowe;
- 4) licea ogólnokształcące, w tym szkoły sportowe i mistrzostwa sportowego;
- 5) uzupełniające licea ogólnokształcące na podbudowie programowej zasadniczej szkoły zawodowej;
- 6) licea profilowane;
- 7) technika;
- 8) technika uzupełniające na podbudowie programowej zasadniczej szkoły zawodowej;
- 9) ogólnokształcące szkoły artystyczne dające uprawnienia zawodowe;
- 10) specjalne szkoły przysposabiające do pracy.

8. Szkoły policealne — kształcące w formie dziennej, wieczorowej, zaocznej, stacjonarnej i na odległość — obejmują:

- 1) policealne szkoły zawodowe;
- 2) nauczycielskie kolegia języków obcych oraz kolegia nauczycielskie, w których absolwentom nie nadaje się tytułu licencjata;
- 3) kolegia pracowników służb społecznych.

9. Szkoły specjalne organizowane są dla dzieci i młodzieży ze specjalnymi potrzebami edukacyjnymi, w tym dla młodzieży niepełno-

and voivodships) as well as by other legal and private persons.

6. Schools (with the exception of higher education institutions) and establishments can be public, non-public and non-public with the competence of a public school. A non-public school can obtain the competence of a public school if it implements the minimum programme as well as applies the principles of classifying and promoting pupils and students as established by the Ministry of National Education, allowing students to obtain state certificates or diplomas. Central (government) entities and local self-government entities can administer public schools only. Primary schools and lower secondary schools can be public schools or non-public schools with the competence of public schools only.

Tertiary education can be public and non-public; non-public higher education institutions are established on the basis of a permit of the Minister of Science and Higher Education.

7. Schools for children and youth include:

- 1) primary schools, of which: sports schools and athletic schools, branch schools, art schools not leading to professional certification simultaneously conducting a primary school programme;
- 2) lower secondary schools, of which sports schools and athletic schools;
- 3) basic vocational schools;
- 4) general secondary schools, of which sports schools and athletic schools;
- 5) supplementary general schools based on the programme of basic vocational school;
- 6) specialized secondary schools;
- 7) technical secondary schools;
- 8) supplementary technical schools based on the programme of basic vocational school;
- 9) general art schools leading to professional certification;
- 10) special job-training schools.

8. Post-secondary schools — educating in day, evening, weekend, full-time and distance form — include:

- 1) post-secondary vocational schools;
- 2) foreign language teacher training colleges as well as teacher training colleges, in which graduates do not receive the title of licentiate;
- 3) colleges of social work.

9. Special schools are organized for disabled children and youth with special educational needs. Education may be conducted within the

sprawnej. Kształcenie może być realizowane w systemie szkolnym lub w formie indywidualnej. Kształcenie specjalne odbywa się w funkcjonujących samodzielnie szkołach specjalnych, w szkołach ogólnodostępnych (w których tworzone są oddziały specjalne lub klasy integracyjne i ogólnodostępne) oraz w specjalnych ośrodkach szkolno-wychowawczych, innych placówkach oświatowo-wychowawczych lub zakładach opieki zdrowotnej (włącznie z zakładami lecznictwa uzdrowiskowego).

10. Specjalne ośrodki szkolno-wychowawcze są to placówki dla dzieci i młodzieży niepełnosprawnej w wieku 3 lat i więcej, które z racji niepełnosprawności nie mogą uczęszczać do przedszkola lub szkoły.

11. Młodzieżowe ośrodki wychowawcze przeznaczone są dla młodzieży niedostosowanej społecznie. Zadaniem ośrodków jest eliminowanie przyczyn i przejawów niedostosowania społecznego oraz przygotowanie wychowanków do samodzielnego życia, zgodnie z normami prawnymi i społecznymi.

12. Młodzieżowe ośrodki socjoterapii są placówkami dla młodzieży niedostosowanej społecznie, z zaburzeniami zachowania i zagrożonej uzależnieniem w stopniu utrudniającym realizację zadań życiowych bez udzielenia specjalnej pomocy.

13. Ośrodki rewalidacyjno-wychowawcze są placówkami umożliwiającymi dzieciom i młodzieży z upośledzeniem umysłowym w stopniu głębokim realizację obowiązku szkolnego poprzez uczestnictwo w zajęciach rewalidacyjno-wychowawczych.

14. Szkoły wyższe realizują kształcenie w formie studiów stacjonarnych i niestacjonarnych. Informacje z zakresu szkół wyższych:

- 1) podano łącznie z nauczycielskimi kolegiami języków obcych, w których absolwentom nadaje się tytuł licencjata;
- 2) obejmują cudzoziemców studiujących w Polsce;
- 3) nie obejmują Polaków studiujących za granicą (z wyjątkiem osób studiujących w jednostkach zamiejscowych polskich uczelni za granicą).
- 4) nie obejmują — jeśli nie zaznaczono inaczej — szkół resortów obrony narodowej oraz spraw wewnętrznych (do 17 XI 2011 r. spraw wewnętrznych i administracji).

15. Studenci zamiejscowych jednostek organizacyjnych zostali wykazani w miejscu sie-

school system or individually. Special education occurs in special schools operating independently, in mainstream schools (in which special or integrational and mainstream sections are established) as well as in special educational centres, other educational institutions or health care institutions (including health resorts).

10. Special education centres are facilities for disabled children and youth, aged 3 and more who, for reasons of their disability, cannot attend regular nursery schools or schools.

11. Youth education centres are intended for socially maladjusted youth. The goal of the centres is to eliminate the causes and manifestations of the social maladjustment as well as to prepare the young people for independent life, compliant with legal and social norms.

12. Youth sociotherapy centres are centres intended for socially maladjusted youth having behavioural disorders and susceptible to addiction to a degree affecting performance of life tasks without receiving special assistance.

13. Rehabilitation-education centres are facilities making it possible for children and youth with a profound mental retardation to meet their obligation to receive an education through participating in rehabilitation-education classes.

14. Tertiary education (university level) includes full-time and part-time programmes. Data regarding tertiary education:

- 1) include foreign language teacher training colleges in which graduates receive the title of licentiate;
- 2) include foreigners studying in Poland;
- 3) do not include Poles studying abroad (with an exception of persons at organizational units of Polish higher education institutions).
- 4) do not include, unless otherwise indicated, academies of the Ministry of National Defence and Ministry of Interior (until 17 XI 2011 the Ministry of Interior and Administration).

15. Students attending organizational units in another location are shown according to real

dział tych jednostek zamiejscowych, z wyjątkiem tablicy „Ważniejsze dane o województwach” oraz studentów zamiejscowych jednostek organizacyjnych polskich uczelni działających za granicą, które zostały wykazane w miejscu siedziby uczelni macierzystej (dotyczy województw: dolnośląskiego, łódzkiego, mazowieckiego, śląskiego, podlaskiego oraz zachodniopomorskiego).

16. Szkoły dla dorosłych — kształcące w formie stacjonarnej, zaocznej i na odległość — obejmują:

- 1) szkoły podstawowe dla dorosłych;
- 2) gimnazja dla dorosłych;
- 3) zasadnicze szkoły zawodowe dla dorosłych;
- 4) licea ogólnokształcące dla dorosłych;
- 5) uzupełniające licea ogólnokształcące dla dorosłych (na podbudowie programowej zasadniczej szkoły zawodowej);
- 6) licea profilowane dla dorosłych;
- 7) technika dla dorosłych;
- 8) technika uzupełniające dla dorosłych (na podbudowie programowej zasadniczej szkoły zawodowej).

17. Dane o nauczycielach, poza nauczycielami akademickimi, dotyczą nauczycieli (łącznie z nauczycielami religii) zatrudnionych przy realizacji obowiązujących zajęć edukacyjnych, tj. bez wychowawców świetlic, bibliotekarzy, prowadzących wyłącznie zajęcia pozalekcyjne itp. Dane o nauczycielach akademickich dotyczą zatrudnionych na stanowiskach: profesora, docenta, adiunkta, asystenta oraz zatrudnionych na pozostałych stanowiskach dydaktycznych: starszego wykładowcy, wykładowcy, lektora, instruktora, a od roku akademickiego 2006/07 także dyplomowanego bibliotekarza i dyplomowanego pracownika dokumentacji i informacji naukowej.

Dane o nauczycielach od roku szkolnego 2001/02 dotyczą pełnozatrudnionych i niepełnozatrudnionych w przeliczeniu na pełnozatrudnionych.

18. Pomieszczenia szkolne nie obejmują pomieszczeń w szkołach dla dorosłych i specjalnych.

19. Dane dotyczące:

- 1) wychowania przedszkolnego, szkół (poza szkołami wyższymi) oraz od roku szkolnego 2008/09 — specjalnych ośrodków szkolno-wychowawczych, młodzieżowych ośrodków wychowawczych, młodzieżowych ośrodków socjoterapii, ośrodków rewalidacyjno-wycho-

location of those organizational units, excluding table "Major data on voivodships" as well as students attending organizational units of Polish higher education institutions operating abroad, which are shown according to the location of main units (it concerns: dolnośląskie, łódzkie, mazowieckie, śląskie, podlaskie and zachodniopomorskie voivodships).

16. Schools for adults — educating in full-time, weekend and distance form — include:

- 1) primary schools for adults;
- 2) lower secondary schools for adults;
- 3) basic vocational schools for adults;
- 4) general secondary schools for adults;
- 5) supplementary general schools for adults based on the programme of basic vocational school;
- 6) specialized secondary schools for adults;
- 7) technical secondary schools for adults;
- 8) supplementary technical schools for adults based on the programme of basic vocational school.

17. Data regarding teachers, excluding academic teachers, concern teachers (including teachers of religion) employed in obligatory teaching programmes, i.e., excluding dayrooms educators and librarians conducting exclusively extracurricular activities, etc. Data regarding academic teachers concern the positions of: professor, assistant professor, tutor and assistant as well as other didactic positions: senior lecturer, lecturer, lector, instructor and since the 2006/07 academic year also qualified librarian and qualified scientific documentation and information staff.

Data regarding teachers since the 2001/02 school year concern full-time employees and part-time employees calculated as full-time employees.

18. Classrooms do not include classrooms in adult schools and special schools.

19. Data regarding:

- 1) pre-primary education, schools (excluding higher education institutions) as well as since the 2008/09 school year — special education centres, youth education centres, youth social therapy centres and rehabilitation-education centres as well as boarding school and dor-

wawczych oraz internatów i burs podano według stanu na początku roku szkolnego (dane o absolwentach — na koniec roku szkolnego); opracowano na podstawie systemu informacji oświatowej administrowanego przez Ministerstwo Edukacji Narodowej;

2) szkół wyższych prezentuje się według stanu w dniu 30 XI; dane o absolwentach dotyczą liczby wydanych dyplomów ukończenia studiów wyższych; absolwenci wykazani są z poprzedniego roku akademickiego.

20. Absolwenci eksterni występują wyłącznie w szkołach policealnych i dla dorosłych.

21. **Współczynnik skolaryzacji netto** jest to relacja liczby osób uczących się (stan na początku roku szkolnego) na danym poziomie kształcenia (w danej grupie wieku) do liczby ludności (stan w dniu 31 XII) w grupie wieku określonej jako odpowiadająca temu poziomowi nauczania.

22. **Internat** to placówka opiekuńczo-wychowawcza przeznaczona dla młodzieży uczęszczającej do szkół ogólnokształcących i zawodowych zlokalizowanych poza stałym miejscem zamieszkania. **Bursa** to międzyszkolna placówka pełniąca funkcję internatu.

mitories concern the beginning of the school year (data concerning graduates — the end of the school year); it is completed on the basis of the Educational Information System, administered by the Ministry of National Education;

2) *tertiary education is presented as of 30 XI; data regarding graduates concern the number of diplomas issued at the end of studies; graduates are shown from the previous academic year.*

20. *Extramural graduates occur only in post-secondary schools and schools for adults.*

21. *Net enrolment rate is the relation of the number of people studying (as of the beginning of the school year) at a given educational level (within a given age group) to the population (as of 31 XII) in the age group defined as corresponding to this educational level.*

22. *A boarding school is a foster and educational facility designated for youth attending general and vocational schools located outside their place of permanent residence. A dormitory is an interschool facility serving as a boarding school.*

TABL. 1 (112). SZKOŁY PODSTAWOWE^a DLA DZIECI I MŁODZIEŻY (bez szkół specjalnych)
W ROKU SZKOLNYM 2011/12
PRIMARY SCHOOLS^a FOR CHILDREN AND YOUTH (excluding special schools)
IN 2011/12 SCHOOL YEAR

WOJEWÓDZTWA VOIVODSHIPS	Szkoły Schools	Uczniowie Pupils			Absolwenci ^b Graduates ^b	
		ogółem total	z liczby ogółem of total		ogółem total	w tym kobiety of which females
			kobiety females	w wieku 6 lat aged 6		
OGÓŁEM TOTAL						
POLSKA POLAND	12986	2163399	1058242	70349	373421	181717
Dolnośląskie	723	146094	71418	4813	25837	12584
Kujawsko-pomorskie	653	119973	58493	3419	21015	10174
Lubelskie	1001	124416	60650	3150	22285	10849
Lubuskie	314	56511	27622	1470	9900	4765
Łódzkie	801	132813	64719	4070	22607	11106
Małopolskie	1414	201498	99039	5937	34752	17050
Mazowieckie	1654	308256	151580	13751	50342	24420
Opolskie	379	50589	24568	1316	9159	4460
Podkarpackie	1095	127763	62473	2992	22918	11214
Podlaskie	419	65483	32146	1628	11783	5754
Pomorskie	660	138549	67887	6431	22937	11240
Śląskie	1158	237160	116366	7565	41050	19954
Świętokrzyskie	561	69393	33954	2116	12750	6184
Warmińsko-mazurskie	505	84995	41382	2500	14743	7183
Wielkopolskie	1185	207245	100947	6363	35686	17184
Zachodniopomorskie	464	92661	44998	2828	15657	7596

^a Łącznie ze szkołami filialnymi, szkołami sportowymi i mistrzostwa sportowego, szkołami artystycznymi niedającymi uprawnień zawodowych realizującymi jednocześnie program szkoły podstawowej. ^b Z roku szkolnego 2010/11.

^a Including branch schools, sports schools and athletic schools, art schools not leading to professional certification simultaneously conducting a primary school programme. ^b For 2010/11 school year.

TABL. 1 (112). SZKOŁY PODSTAWOWE^a DLA DZIECI I MŁODZIEŻY
W ROKU SZKOLNYM 2011/12 (dok.)
PRIMARY SCHOOLS^a FOR CHILDREN AND YOUTH
IN 2011/12 SCHOOL YEAR (cont.)

WOJEWÓDZTWA VOIVODSHIPS	Szkoły Schools	Uczniowie Pupils			Absolwenci ^b Graduates ^b	
		ogółem total	z liczby ogółem of total		ogółem total	w tym kobiety of which females
			kobiety females	w wieku 6 lat aged 6		
w tym WIEŚ of which RURAL AREAS						
POLSKA POLAND . .	9011	870493	425240	24419	154109	74967
Dolnośląskie	397	42983	20911	1344	7513	3679
Kujawsko-pomorskie	459	48264	23432	1488	8592	4124
Lubelskie	841	66647	32407	1614	12204	5952
Lubuskie	201	18198	8870	391	3083	1498
Łódzkie	545	51475	25071	1436	9052	4508
Małopolskie	1101	111438	54895	2690	19823	9717
Mazowieckie	1119	114174	56012	3476	20064	9687
Opolskie	272	21743	10520	437	4096	1990
Podkarpackie	917	75833	37071	1666	13915	6783
Podlaskie	300	23165	11346	575	4209	2049
Pomorskie	420	53291	26330	2037	9127	4464
Śląskie	503	59339	29165	1789	10227	4955
Świętokrzyskie	455	38104	18731	1303	7091	3413
Warmińsko-mazurskie	365	32266	15612	1033	5554	2729
Wielkopolskie	848	87746	42542	2274	15169	7322
Zachodniopomorskie	268	25827	12325	866	4390	2097

^a Łącznie ze szkołami filialnymi, szkołami sportowymi i mistrzostwa sportowego, szkołami artystycznymi niedającymi uprawnień zawodowych realizującymi jednocześnie program szkoły podstawowej. ^b Z roku szkolnego 2010/11.

Źródło: dane Ministerstwa Edukacji Narodowej.

^a Including branch schools, sports schools and athletic schools, art schools not leading to professional certification simultaneously conducting a primary school programme. ^b For 2010/11 school year.

Source: data of the Ministry of National Education.

TABL. 2 (113). GIMNAZJA^a DLA DZIECI I MŁODZIEŻY (bez szkół specjalnych)
W ROKU SZKOLNYM 2011/12
LOWER SECONDARY SCHOOLS^a FOR CHILDREN AND YOUTH (excluding special schools)
IN 2011/12 SCHOOL YEAR

WOJEWÓDZTWA VOIVODSHIPS	Szkoly Schools	Uczniowie <i>Students</i>		Absolwenci ^b <i>Graduates^b</i>	
		ogółem <i>total</i>	w tym kobiety <i>of which females</i>	ogółem <i>total</i>	w tym kobiety <i>of which females</i>
OGÓŁEM TOTAL					
POLSKA <i>POLAND</i> . .	6501	1181390	571783	403759	199641
Dolnośląskie	381	80698	39066	27532	13652
Kujawsko-pomorskie	356	66779	32248	22758	11410
Lubelskie	430	71183	34498	24627	12125
Lubuskie	154	31466	15127	10570	5340
Łódzkie	382	73696	35605	25701	12645
Małopolskie	694	108688	52789	37611	18395
Mazowieckie	855	156358	75665	52982	26137
Opolskie	150	29255	14262	9969	4961
Podkarpackie	537	72400	35085	24874	12293
Podlaskie	203	38428	18514	13474	6606
Pomorskie	377	72724	35115	24311	11913
Śląskie	670	128894	62402	43780	21685
Świętokrzyskie	214	40478	19691	14171	7004
Warmińsko-mazurskie	249	47463	23070	16116	8091
Wielkopolskie	592	111973	53928	37769	18615
Zachodniopomorskie	257	50907	24718	17514	8769

w tym WIEŚ
of which RURAL AREAS

POLSKA POLAND . .	3366	424385	204468	146453	71913
Dolnośląskie	130	16978	8086	5798	2852
Kujawsko-pomorskie	171	24661	11830	8228	4135
Lubelskie	292	35414	17087	12573	6138
Lubuskie	59	7106	3372	2322	1154
Łódzkie	196	25821	12505	8905	4392
Małopolskie	462	56062	27084	19581	9447
Mazowieckie	426	57701	27542	20009	9829
Opolskie	69	8665	4173	2927	1464
Podkarpackie	413	39836	19321	13823	6754
Podlaskie	90	11578	5632	4130	2004
Pomorskie	186	25496	12275	8446	4128
Śląskie	215	29833	14427	10584	5214
Świętokrzyskie	132	19196	9383	6761	3322
Warmińsko-mazurskie	127	14775	7129	5030	2508
Wielkopolskie	311	41152	19801	13894	6794
Zachodniopomorskie	87	10111	4821	3442	1778

^a Łącznie ze szkołami sportowymi i mistrzostwa sportowego oraz szkołami z oddziałami przysposabiającymi do pracy. ^b Z roku szkolnego 2010/11.

Źródło: dane Ministerstwa Edukacji Narodowej.

^a Including sports schools and athletic schools as well as schools with job-training sections. ^b For 2010/11 school year.

Source: data of the Ministry of National Education.

TABL. 3 (114). ZASADNICZE SZKOŁY ZAWODOWE DLA MŁODZIEŻY (bez szkół specjalnych)
W ROKU SZKOLNYM 2011/12
BASIC VOCATIONAL SCHOOLS FOR YOUTH (excluding special schools)
IN 2011/12 SCHOOL YEAR

WOJEWÓDZTWA VOIVODSHIPS	Szkoły Schools	Uczniowie <i>Students</i>		Absolwenci ^a <i>Graduates^a</i>	
		ogółem <i>total</i>	w tym kobiety <i>of which females</i>	ogółem <i>total</i>	w tym kobiety <i>of which females</i>
POLSKA <i>POLAND</i>	1376	196811	57457	70371	22797
Dolnośląskie	93	13805	4118	4674	1673
Kujawsko-pomorskie	97	13885	4363	5001	1781
Lubelskie	84	9515	2308	3440	924
Lubuskie	46	6009	1821	1922	664
Łódzkie	87	10070	2653	3619	1074
Małopolskie	133	20400	5554	7479	2215
Mazowieckie	142	18259	5094	6423	2072
Opolskie	36	6059	1929	2480	821
Podkarpackie	79	11863	2836	4730	1267
Podlaskie	43	4521	1059	1718	441
Pomorskie	80	14048	4421	4771	1761
Śląskie	147	21145	6971	6805	2323
Świętokrzyskie	56	6239	1639	2381	615
Warmińsko-mazurskie	56	8631	2602	3029	1033
Wielkopolskie	126	23990	7391	8985	3106
Zachodniopomorskie	71	8372	2698	2914	1027

^a Z roku szkolnego 2010/11.

Źródło: dane Ministerstwa Edukacji Narodowej.

^a For 2010/11 school year.

Source: data of the Ministry of National Education.

TABL. 4 (115). **LICEA OGÓLNOKSZTAŁCĄCE I UZUPEŁNIAJĄCE LICEA OGÓLNOKSZTAŁCĄCE DLA MŁODZIEŻY (bez szkół specjalnych) W ROKU SZKOLNYM 2011/12**
GENERAL SECONDARY AND SUPPLEMENTARY GENERAL SECONDARY SCHOOLS FOR YOUTH (excluding special schools) IN 2011/12 SCHOOL YEAR

WOJEWÓDZTWA VOIVODSHIPS	Licea ogólnokształcące General secondary schools					Uzupełniające licea ogólnokształcące Supplementary general secondary schools				
	szkoły schools	uczniowie students		absolwenci ^a graduates ^a		szkoły schools	uczniowie students		absolwenci ^a graduates ^a	
		ogółem total	w tym kobiety of which females	ogółem total	w tym kobiety of which females		ogółem total	w tym kobiety of which females	ogółem total	w tym kobiety of which females
POLSKA POLAND	2298	605156	374572	207958	130118	26	1074	451	483	253
Dolnośląskie	146	39052	23869	13407	8319	1	46	10	34	15
Kujawsko-pomorskie	121	28512	18190	9859	6357	1	43	28	9	9
Lubelskie	162	43476	26770	15470	9729	6	344	129	234	112
Lubuskie	57	13501	8601	4661	2987	3	53	28	14	10
Łódzkie	166	40921	25095	13628	8377	1	42	20	—	—
Małopolskie	187	56374	35709	19704	12449	—	—	—	—	—
Mazowieckie	358	93252	55037	31412	18881	2	93	46	26	16
Opolskie	50	12541	8078	4438	2897	1	54	23	26	18
Podkarpackie	127	38243	24845	13818	8961	4	70	23	51	16
Podlaskie	73	22390	14110	7435	4729	1	47	10	—	—
Pomorskie	139	32901	19884	11347	6854	—	—	—	—	—
Śląskie	251	63278	38935	21862	13667	—	—	—	24	17
Świętokrzyskie . . .	75	21822	13903	7420	4846	—	—	—	—	—
Warmińsko-mazurskie	89	22149	13708	7433	4564	3	186	94	48	30
Wielkopolskie	181	50796	32143	17528	11162	1	35	22	—	—
Zachodniopomorskie	116	25948	15695	8536	5339	2	61	18	17	10

^a Z roku szkolnego 2010/11.

Źródło: dane Ministerstwa Edukacji Narodowej.

^a For 2010/11 school year.

Source: data of the Ministry of National Education.

TABL. 5 (116). LICEA PROFILOWANE DLA MŁODZIEŻY (bez szkół specjalnych)
W ROKU SZKOLNYM 2011/12
SPECIALIZED SECONDARY SCHOOLS FOR YOUTH (excluding special schools)
IN 2011/12 SCHOOL YEAR

WOJEWÓDZTWA VOIVODSHIPS	Szkoly Schools	Uczniowie Students		Absolwenci ^a Graduates ^a	
		ogółem total	w tym kobiety of which females	ogółem total	w tym kobiety of which females
POLSKA POLAND . . .	346	26220	17765	12230	8144
Dolnośląskie	26	2504	1760	847	563
Kujawsko-pomorskie	19	1398	832	655	440
Lubelskie	26	2306	1561	1062	662
Lubuskie	7	392	271	164	121
Łódzkie	27	2210	1451	1116	688
Małopolskie	26	1772	1156	928	578
Mazowieckie	68	5943	3910	2406	1551
Opolskie	9	562	416	247	197
Podkarpackie	20	1390	958	728	528
Podlaskie	14	753	453	461	294
Pomorskie	12	645	442	268	168
Śląskie	32	2131	1608	1299	935
Świętokrzyskie	5	518	374	218	157
Warmińsko-mazurskie	13	852	579	434	308
Wielkopolskie	37	2600	1880	1237	864
Zachodniopomorskie	5	244	114	160	90

^a Z roku szkolnego 2010/11.

Źródło: dane Ministerstwa Edukacji Narodowej.

^a For 2010/11 school year.

Source: data of the Ministry of National Education.

TABL. 6 (117). **TECHNIKA I TECHNIKA UZUPEŁNIAJĄCE DLA MŁODZIEŻY**
(bez szkół specjalnych) W ROKU SZKOLNYM 2011/12
TECHNICAL SECONDARY AND SUPPLEMENTARY TECHNICAL SECONDARY
SCHOOLS FOR YOUTH (excluding special schools) IN 2011/12 SCHOOL YEAR

WOJEWÓDZTWA VOIVODSHIPS	Technika ^a Technical secondary schools ^a					Technika uzupełniające Supplementary technical secondary schools				
	szkoły schools	uczniowie students		absolwenci ^b graduates ^b		szkoły schools	uczniowie students		absolwenci ^b graduates ^b	
		ogółem total	w tym kobiety of which females	ogółem total	w tym kobiety of which females		ogółem total	w tym kobiety of which females	ogółem total	w tym kobiety of which females
POLSKA POLAND	2158	540915	220902	126590	52419	79	2995	1137	809	302
Dolnośląskie	135	36684	15532	7320	3116	4	107	46	14	6
Kujawsko-pomorskie	158	32049	14132	7395	3278	7	317	115	107	47
Lubelskie	154	30474	10665	7420	2632	15	614	254	154	70
Lubuskie	66	16486	7345	3487	1490	4	48	36	11	5
Łódzkie	123	30859	12047	6877	2726	5	215	108	18	5
Małopolskie	183	50946	20755	12310	5133	2	76	18	31	18
Mazowieckie	221	58994	22865	12433	4935	8	373	94	132	24
Opolskie	55	14403	6120	3739	1563	—	—	—	—	—
Podkarpackie	122	36983	14240	9561	3775	8	326	145	98	49
Podlaskie	72	19486	7002	4792	1779	3	91	27	34	8
Pomorskie	119	31975	14462	7412	3403	2	142	36	37	9
Śląskie	240	66419	26912	15819	6217	5	231	84	109	46
Świętokrzyskie	87	21254	8206	5649	2316	4	141	59	12	3
Warmińsko-mazurskie	101	21782	9654	5115	2290	4	118	25	12	—
Wielkopolskie	203	49710	21111	12368	5535	2	92	49	14	8
Zachodniopomorskie	119	22411	9854	4893	2231	6	104	41	26	4

^a Łącznie ze szkołami artystycznymi ogólnokształcącymi dającymi uprawnienia zawodowe. ^b Z roku szkolnego 2010/11.

Źródło: dane Ministerstwa Edukacji Narodowej.

^a Including general art schools leading to professional certification. ^b For 2010/11 school year.

Source: data of the Ministry of National Education.

TABL. 7 (118). ABSOLWENCI SZKÓŁ DLA MŁODZIEŻY (bez szkół specjalnych),
KTÓRZY OTRZYMALI ŚWIADECTWO DOJRZAŁOŚCI^a
W ROKU SZKOLNYM 2010/11

GRADUATES OF SCHOOLS FOR YOUTH (excluding special schools) WHO RECEIVED
"MATURA" CERTIFICATE^a IN 2010/11 SCHOOL YEAR

WOJEWÓDZTWA VOIVODSHIPS	Ogółem Total	W tym kobiety Of which females	Z liczby ogółem — w szkołach Of total — in schools				
			liceach ogólnokształcących general secondary schools	uzupełniających ogólnokształcących supplementary general secondary schools	liceach profilowanych specialized secondary schools	technikach ^b technical secondary schools ^b	technikach uzupełniających supplementary technical secondary schools
POLSKA POLAND	277490	152219	188974	44	6858	81443	171
Dolnośląskie	17240	9464	12224	3	336	4674	3
Kujawsko-pomorskie	14493	8296	9091	—	398	4984	20
Lubelskie	18456	10220	13822	17	582	4012	23
Lubuskie	6430	3506	4295	—	73	2059	3
Łódzkie	17749	9620	12412	—	710	4617	10
Małopolskie	27071	14787	17977	—	601	8487	6
Mazowieckie	37725	20527	28419	3	1459	7805	39
Opolskie	6391	3507	3865	4	122	2400	—
Podkarpackie	18596	10258	12279	3	411	5895	8
Podlaskie	10337	5491	7047	—	196	3079	15
Pomorskie	15543	8518	10267	—	134	5121	21
Śląskie	31096	16374	19918	5	667	10494	12
Świętokrzyskie	10473	5901	6983	—	119	3371	—
Warmińsko-mazurskie	10257	5504	6859	5	227	3164	2
Wielkopolskie	25054	14255	15999	—	747	8303	5
Zachodniopomorskie	10579	5991	7517	4	76	2978	4

^a Łącznie z absolwentami z lat ubiegłych, którzy przystąpili do egzaminu maturalnego. ^b Łącznie ze szkołami artystycznymi ogólnokształcącymi dającymi uprawnienia zawodowe.

Źródło: dane Ministerstwa Edukacji Narodowej.

^a Including graduates of previous years who took "matura" exam. ^b Including general art schools leading to professional certification.

Source: data of the Ministry of National Education.

TABL. 8 (119). SZKOŁY POLICEALNE (bez szkół specjalnych) W ROKU SZKOLNYM 2011/12
 POST-SECONDARY SCHOOLS (excluding special schools) IN 2011/12 SCHOOL YEAR

WOJEWÓDZTWA VOIVODSHIPS	Szkoly Schools	Uczniowie Students			Absolwenci ^a Graduates ^a	
		ogółem total	z liczby ogółem of total		ogółem total	w tym kobiety of which females
			kobiety females	kształceni w formie dziejnej educating in day form		
POLSKA POLAND	2810	330281	216748	43848	81841	57683
Dolnośląskie	233	23935	15165	3034	6094	4203
Kujawsko-pomorskie	175	19272	12994	1734	4930	3522
Lubelskie	167	23765	15035	3717	6230	4268
Lubuskie	63	7499	5354	1035	2115	1619
Łódzkie	181	23745	14621	2543	5135	3306
Małopolskie	220	26777	17923	2756	6803	4922
Mazowieckie	318	36585	23605	5695	9328	6408
Opolskie	63	6651	4786	868	1925	1414
Podkarpackie	117	13449	9134	3709	4021	2980
Podlaskie	104	16241	10783	1685	3280	2292
Pomorskie	185	21485	14445	2011	4798	3513
Śląskie	386	48789	31107	7063	11509	7976
Świętokrzyskie	87	9779	6365	1315	2330	1576
Warmińsko-mazurskie	115	11921	8322	1161	3580	2703
Wielkopolskie	261	26559	17373	3707	6542	4529
Zachodniopomorskie	135	13829	9736	1815	3221	2452

^a Z roku szkolnego 2010/11.

Źródło: dane Ministerstwa Edukacji Narodowej.

^a For 2010/11 school year.

Source: data of the Ministry of National Education.

TABL. 9 (120). NAUCZYCIELE, POMIESZCZENIA SZKOLNE I ODDZIAŁY W SZKOŁACH
DLA DZIECI I MŁODZIEŻY (bez szkół specjalnych) W ROKU SZKOLNYM 2011/12
TEACHERS, CLASSROOMS AND SECTIONS IN SCHOOLS FOR CHILDREN
AND YOUTH (excluding special schools) IN 2011/12 SCHOOL YEAR

WOJEWÓDZTWA VOIVODSHIPS	Nauczyciele ^{ab} Teachers ^{ab}	Pomieszczenia szkolne ^c Classrooms ^c					Oddziały ^b Sections ^b
		ogółem grand total	w tym w % ogółem of which in % of grand total				
			sale lekcyjne teaching rooms	pracownie szkolne ^d subject workshops ^d		sale gimnas- tyczne gym halls	
				razem total	w tym kompute- rowe of which computer		
SZKOŁY PODSTAWOWE ^e PRIMARY SCHOOLS ^e							
POLSKA POLAND	165180	169383	71,9	16,7	8,2	5,7	117521
Dolnośląskie	10557	11521	71,7	16,4	7,6	5,6	7398
Kujawsko-pomorskie	9135	9183	73,4	15,8	7,7	5,7	6402
Lubelskie	10536	11056	71,7	17,6	9,8	5,5	7441
Lubuskie	4117	4364	72,9	15,3	7,8	5,5	3020
Łódzkie	10046	10364	69,3	19,1	8,6	5,8	7172
Małopolskie	15737	16309	72,7	16,4	8,4	6,2	11288
Mazowieckie	23241	22617	69,5	18,8	7,9	5,5	16709
Opolskie	4308	4593	69,8	18,5	8,9	5,7	2975
Podkarpackie	10781	11984	71,2	18,2	10,0	6,5	7801
Podlaskie	5212	5484	71,0	18,6	8,5	5,2	3607
Pomorskie	10179	9322	75,9	12,6	7,5	5,6	7067
Śląskie	17060	16996	71,8	15,0	7,4	6,5	11986
Świętokrzyskie	5753	6388	72,1	17,0	9,1	5,9	4105
Warmińsko-mazurskie	6317	6660	71,4	17,7	7,9	5,3	4563
Wielkopolskie	15316	15480	74,6	15,3	8,0	5,1	11074
Zachodniopomorskie	6886	7062	73,2	14,9	7,3	5,4	4914

^a Pełno- i niepełnozatrudnieni w przeliczeniu na etaty. ^b Dane mogą się nie sumować ze względu na zastosowane zaokrąglenia. ^c W przypadku użytkowania przez zespół szkół — wykazane w jednej szkole wskazanej przez dyrektora. ^d Pracownie: fizyczne, chemiczne, fizyczno-chemiczne, zajęć praktyczno-technicznych i inne. ^e Łącznie ze szkołami filialnymi, szkołami sportowymi i mistrzostwa sportowego, szkołami artystycznymi niedającymi uprawnień zawodowych realizującymi jednocześnie program szkoły podstawowej.

^a Full- and part-time employed teachers expressed in terms of full-time employees. ^b Data may not sum up due to rounding. ^c In the case of being used by a complex of schools — attributed to a single school indicated by a headmaster. ^d Workshops: physical, chemical, physical-chemical, technical and others. ^e Including branch schools, sports schools and athletic schools, art schools not leading to professional certification simultaneously conducting a primary school programme.

TABL. 9 (120). NAUCZYCIELE, POMIESZCZENIA SZKOLNE I ODDZIAŁY W SZKOŁACH
DLA DZIECI I MŁODZIEŻY W ROKU SZKOLNYM 2011/12 (dok.)
TEACHERS, CLASSROOMS AND SECTIONS IN SCHOOLS FOR CHILDREN
AND YOUTH IN 2011/12 SCHOOL YEAR (cont.)

WOJEWÓDZTWA VOIVODSHIPS	Nauczyciele ^{ab} Teachers ^{ab}	Pomieszczenia szkolne ^c Classrooms ^c					Oddziały ^b Sections ^b
		ogółem grand total	w tym w % ogółem of which in % of grand total				
			sale lekcyjne teaching rooms	pracownie szkolne ^d subject workshops ^d		sale gimnas- tyczne gym halls	
				razem total	w tym kompute- rowe of which computer		
GIMNAZJA ^f LOWER SECONDARY SCHOOLS ^f							
POLSKA POLAND	99352	78013	66,0	26,2	8,5	4,9	52675
Dolnośląskie	6638	5794	68,0	24,9	7,8	4,6	3497
Kujawsko-pomorskie	5593	4205	64,9	26,4	8,2	4,7	2946
Lubelskie	5996	4578	65,4	27,0	9,3	5,2	3228
Lubuskie	2578	2081	68,3	22,7	8,0	4,5	1435
Łódzkie	6107	5042	61,6	30,5	8,1	5,1	3244
Małopolskie	9166	6555	68,3	23,9	9,1	5,4	4837
Mazowieckie	13337	10390	62,7	29,7	8,5	5,1	7006
Opolskie	2478	2087	65,2	26,3	8,2	5,0	1310
Podkarpackie	6341	4831	66,3	26,7	11,1	5,0	3382
Podlaskie	3259	2462	64,6	27,2	8,4	5,1	1693
Pomorskie	6106	4567	71,9	21,0	8,3	4,6	3259
Śląskie	10808	9275	65,7	25,9	7,9	5,1	5625
Świętokrzyskie	3442	2551	63,8	28,5	9,4	5,0	1774
Warmińsko-mazurskie	3819	3104	66,0	26,0	7,9	4,5	2073
Wielkopolskie	9408	7150	67,3	25,1	8,3	4,4	5050
Zachodniopomorskie	4275	3341	68,9	23,5	7,9	4,3	2316

^a Pełno- i niepełnozatrudnieni w przeliczeniu na etaty. ^b Dane mogą się nie sumować ze względu na zastosowane zaokrąglenia. ^c W przypadku użytkowania przez zespół szkół — wykazane w jednej szkole wskazanej przez dyrektora. ^d Pracownie: fizyczne, chemiczne, fizyczno-chemiczne, zajęć praktyczno-technicznych i inne. ^f Łącznie ze szkołami sportowymi i mistrzostwa sportowego oraz szkołami z oddziałami przysposabiającymi do pracy.

Źródło: dane Ministerstwa Edukacji Narodowej.

^a Full- and part-time employed teachers expressed in terms of full-time employees. ^b Data may not sum up due to rounding. ^c In the case of being used by a complex of schools — attributed to a single school indicated by a headmaster. ^d Workshops: physical, chemical, physical-chemical, technical and others. ^f Including sports schools and athletic schools as well as schools with job-training sections.

Source: data of the Ministry of National Education.

TABL. 10 (121). WYBRANE WSKAŹNIKI DOTYCZĄCE SZKÓŁ DLA DZIECI I MŁODZIEŻY
(bez szkół specjalnych) W ROKU SZKOLNYM 2011/12
SELECTED INDICATORS REGARDING SCHOOLS FOR CHILDREN AND YOUTH
(excluding special schools) IN 2011/12 SCHOOL YEAR

WOJEWÓDZTWA VOIVODSHIPS	Liczba uczniów na Number of pupils and students per											
	1 szkołę school			1 pomieszczenie szkolne classroom			1 nauczyciela teacher			1 oddział section		
	ogółem total	miasta urban areas	wieś rural areas	ogółem total	miasta urban areas	wieś rural areas	ogółem total	miasta urban areas	wieś rural areas	ogółem total	miasta urban areas	wieś rural areas

SZKOŁY PODSTAWOWE^a
PRIMARY SCHOOLS^a

POLSKA POLAND	167	325	97	13	16	10	13	15	12	18	22	15
Dolnośląskie	202	316	108	13	15	9	14	15	12	20	22	16
Kujawsko-pomorskie	184	370	105	13	16	10	13	15	12	19	22	15
Lubelskie	124	361	79	11	18	9	12	15	10	17	23	14
Lubuskie	180	339	91	13	17	9	14	15	12	19	21	15
Łódzkie	166	318	94	13	17	9	13	15	11	19	22	15
Małopolskie	143	288	101	12	16	10	13	14	12	18	21	16
Mazowieckie	186	363	102	14	17	10	13	14	12	19	21	15
Opolskie	133	270	80	11	15	8	12	14	10	17	21	13
Podkarpackie	117	292	83	11	16	9	12	14	11	16	22	14
Podlaskie	156	356	77	12	17	8	13	15	11	18	22	14
Pomorskie	210	355	127	15	18	12	14	14	13	20	22	17
Śląskie	205	271	118	14	15	11	14	15	12	20	21	17
Świętokrzyskie	124	295	84	11	15	9	12	15	11	17	22	14
Warmińsko-mazurskie . . .	168	377	88	13	18	9	14	16	11	19	23	14
Wielkopolskie	175	355	103	13	17	10	14	15	12	19	22	16
Zachodniopomorskie	200	341	96	13	16	9	14	15	11	19	21	15

^a Łącznie ze szkołami filialnymi, szkołami sportowymi i mistrzostwa sportowego, szkołami artystycznymi niedającymi uprawnień zawodowych realizującymi jednocześnie program szkoły podstawowej.

^a Including branch schools, sports schools and athletic schools, art schools not leading to professional certification simultaneously conducting a primary school programme.

TABL. 10 (121). WYBRANE WSKAŹNIKI DOTYCZĄCE SZKÓŁ DLA DZIECI I MŁODZIEŻY
W ROKU SZKOLNYM 2011/12 (dok.)
SELECTED INDICATORS REGARDING SCHOOLS FOR CHILDREN AND YOUTH
IN 2011/12 SCHOOL YEAR (cont.)

WOJEWÓDZTWA VOIVODSHIPS	Liczba uczniów na Number of pupils and students per											
	1 szkołę school			1 pomieszczenie szkolne classroom			1 nauczyciela teacher			1 oddział section		
	ogółem total	miasta urban areas	wieś rural areas	ogółem total	miasta urban areas	wieś rural areas	ogółem total	miasta urban areas	wieś rural areas	ogółem total	miasta urban areas	wieś rural areas

GIMNAZJA^b
LOWER SECONDARY SCHOOLS^b

POLSKA POLAND	182	241	126	15	15	15	12	13	12	22	24	21
Dolnośląskie	212	254	131	14	14	14	13	13	12	23	24	21
Kujawsko-pomorskie	188	228	144	16	17	14	13	13	12	23	23	22
Lubelskie	166	259	121	16	17	15	12	13	12	22	24	20
Lubuskie	204	256	120	15	15	14	13	13	12	22	23	20
Łódzkie	193	257	132	15	15	14	13	13	13	23	24	21
Małopolskie	157	227	121	17	17	16	12	12	12	23	24	21
Mazowieckie	183	230	135	15	15	15	12	12	12	22	23	21
Opolskie	195	254	126	14	15	13	12	13	12	22	24	20
Podkarpackie	135	263	97	15	15	15	12	12	12	21	24	20
Podlaskie	189	238	129	16	16	14	12	12	13	23	24	21
Pomorskie	193	247	137	16	16	16	12	12	12	22	23	21
Śląskie	192	218	139	14	14	14	12	13	12	23	24	21
Świętokrzyskie	189	260	145	16	17	15	12	13	12	23	24	22
Warmińsko-mazurskie . . .	191	268	116	15	16	13	13	14	12	23	24	20
Wielkopolskie	189	252	132	16	16	15	12	12	12	22	23	21
Zachodniopomorskie	198	240	117	15	15	15	13	13	12	22	23	20

^b Łącznie ze szkołami sportowymi i mistrzostwa sportowego oraz szkołami z oddziałami przysposabiającymi do pracy.

Źródło: dane Ministerstwa Edukacji Narodowej.

^b Including sports schools and athletic schools as well as schools with job-training sections.

Source: data of the Ministry of National Education.

TABL. 11 (122). NAUCZYCIELE, POMIESZCZENIA SZKOLNE I ODDZIAŁY
W SZKOŁACH DLA MŁODZIEŻY ORAZ POLICEALNYCH (bez szkół specjalnych)
W ROKU SZKOLNYM 2011/12
TEACHERS, CLASSROOMS AND SECTIONS IN SCHOOLS
FOR YOUTH AND IN POST-SECONDARY SCHOOLS (excluding special schools)
IN 2011/12 SCHOOL YEAR

WOJEWÓDZTWA VOIVODSHIPS	Nauczyciele ^{ab} Teachers ^{ab}	Pomieszczenia szkolne ^c Classrooms ^c	Oddziały ^b Sections ^b	Liczba uczniów na Number of students per			
				1 szkołę school	1 nauczyciela ^a teacher ^a	1 pomieszczenie szkolne ^c classroom ^c	1 oddział section
POLSKA POLAND	10684	6719	8406	143	18	29	23
Dolnośląskie	693	481	575	148	20	29	24
Kujawsko-pomorskie	718	492	578	143	19	28	24
Lubelskie	679	359	408	113	14	27	23
Lubuskie	304	202	285	131	20	30	21
Łódzkie	586	329	454	116	17	31	22
Małopolskie	1148	494	915	153	18	41	22
Mazowieckie	1053	525	788	129	17	35	23
Opolskie	268	317	238	168	23	19	25
Podkarpackie	747	332	450	150	16	36	26
Podlaskie	231	197	204	105	20	23	22
Pomorskie	643	387	609	176	22	36	23
Śląskie	1127	761	866	144	19	28	24
Świętokrzyskie	387	305	302	111	16	20	21
Warmińsko-mazurskie	461	321	366	154	19	27	24
Wielkopolskie	1142	941	965	190	21	25	25
Zachodniopomorskie	497	276	405	118	17	30	21

^a Pełno- i niepełnozatrudnieni w przeliczeniu na etaty. ^b Dane mogą się nie sumować ze względu na zastosowane zaokrąglenia. ^c Sale lekcyjne, pracownie szkolne, sale gimnastyczne i pływalnie. W przypadku użytkowania przez zespół szkół — wykazane w jednej szkole wskazanej przez dyrektora.

^a Full- and part-time employed teachers expressed in terms of full-time employees. ^b Data may not sum up due to rounding. ^c Teaching rooms, subject workshops, gym halls and swimming pools. In the case of being used by a complex of schools — attributed to a single school indicated by a headmaster.

TABL. 11 (122). NAUCZYCIELE, POMIESZCZENIA SZKOLNE I ODDZIAŁY
W SZKOŁACH DLA MŁODZIEŻY ORAZ POLICEALNYCH
W ROKU SZKOLNYM 2011/12 (cd.)
TEACHERS, CLASSROOMS AND SECTIONS IN SCHOOLS
FOR YOUTH AND IN POST-SECONDARY SCHOOLS
IN 2011/12 SCHOOL YEAR (cont.)

WOJEWÓDZTWA VOIVODSHIPS	Nauczyciele ^{ab} Teachers ^{ab}	Pomieszczenia szkolne ^c Classrooms ^c	Oddziały ^b Sections ^b	Liczba uczniów na Number of students per			
				1 szkołę school	1 nauczyciela ^a teacher ^a	1 pomieszczenie szkolne ^c classroom ^c	1 oddział section
LICEA OGÓLNOKSZTAŁCĄCE ^d GENERAL SECONDARY SCHOOLS ^d							
POLSKA POLAND	42674	37120	22130	261	14	16	27
Dolnośląskie	2767	2914	1435	266	14	13	27
Kujawsko-pomorskie	2063	1956	1033	234	14	15	28
Lubelskie	3087	2559	1600	261	14	17	27
Lubuskie	984	1083	517	226	14	13	26
Łódzkie	2951	2626	1522	245	14	16	27
Małopolskie	3751	2895	1960	301	15	19	29
Mazowieckie	6861	5587	3485	259	14	17	27
Opolskie	940	952	473	247	13	13	27
Podkarpackie	2552	2113	1315	292	15	18	29
Podlaskie	1478	1108	811	303	15	20	28
Pomorskie	2420	1949	1225	237	14	17	27
Śląskie	4558	3922	2278	252	14	16	28
Świętokrzyskie	1493	1328	759	291	15	16	29
Warmińsko-mazurskie	1495	1376	835	243	15	16	27
Wielkopolskie	3444	2826	1850	279	15	18	27
Zachodniopomorskie	1828	1926	1033	220	14	14	25

^a Pełno- i niepełnozatrudnieni w przeliczeniu na etaty. ^b Dane mogą się nie sumować ze względu na zastosowane zaokrąglenia. ^c Sale lekcyjne, pracownie szkolne, sale gimnastyczne i pływalne. W przypadku użytkowania przez zespół szkół — wykazane w jednej szkole wskazanej przez dyrektora. ^d Łącznie z uzupełniającymi liceami ogólnokształcącymi.

^a Full- and part-time employed teachers expressed in terms of full-time employees. ^b Data may not sum up due to rounding. ^c Teaching rooms, subject workshops, gym halls and swimming pools. In the case of being used by a complex of schools — attributed to a single school indicated by a headmaster. ^d Including supplementary general secondary schools.

TABL. 11 (122). NAUCZYCIELE, POMIESZCZENIA SZKOLNE I ODDZIAŁY
W SZKOŁACH DLA MŁODZIEŻY ORAZ POLICEALNYCH
W ROKU SZKOLNYM 2011/12 (cd.)
TEACHERS, CLASSROOMS AND SECTIONS IN SCHOOLS
FOR YOUTH AND IN POST-SECONDARY SCHOOLS
IN 2011/12 SCHOOL YEAR (cont.)

WOJEWÓDZTWA VOIVODSHIPS	Nauczyciele ^{ab} Teachers ^{ab}	Pomieszczenia szkolne ^c Classrooms ^c	Oddziały ^b Sections ^b	Liczba uczniów na Number of students per			
				1 szkołę school	1 nauczyciela ^a teacher ^a	1 pomieszczenie szkolne ^c classroom ^c	1 oddział section
LICEA PROFILOWANE SPECIALIZED SECONDARY SCHOOLS							
POLSKA POLAND	2005	1469	1070	76	13	18	25
Dolnośląskie	170	176	100	96	15	14	25
Kujawsko-pomorskie	123	74	60	74	11	19	23
Lubelskie	176	118	91	89	13	20	25
Lubuskie	29	—	16	56	13	—	25
Łódzkie	160	179	90	82	14	12	25
Małopolskie	136	75	74	68	13	24	24
Mazowieckie	457	327	243	87	13	18	25
Opolskie	47	77	21	62	12	7	27
Podkarpackie	100	33	52	70	14	42	27
Podlaskie	65	55	34	54	12	14	22
Pomorskie	52	26	29	54	12	25	22
Śląskie	146	118	85	67	15	18	25
Świętokrzyskie	37	15	21	104	14	35	25
Warmińsko-mazurskie	66	87	36	66	13	10	24
Wielkopolskie	214	87	109	70	12	30	24
Zachodniopomorskie	26	22	10	49	9	11	24

^a Pełno- i niepełnozatrudnieni w przeliczeniu na etaty. ^b Dane mogą się nie sumować ze względu na zastosowane zaokrąglenia. ^c Sale lekcyjne, pracownie szkolne, sale gimnastyczne i pływalnie. W przypadku użytkowania przez zespół szkół — wykazane w jednej szkole wskazanej przez dyrektora.

^a Full- and part-time employed teachers expressed in terms of full-time employees. ^b Data may not sum up due to rounding. ^c Teaching rooms, subject workshops, gym halls and swimming pools. In the case of being used by a complex of schools — attributed to a single school indicated by a headmaster.

TABL. 11 (122). NAUCZYCIELE, POMIESZCZENIA SZKOLNE I ODDZIAŁY
W SZKOŁACH DLA MŁODZIEŻY ORAZ POLICEALNYCH
W ROKU SZKOLNYM 2011/12 (cd.)
TEACHERS, CLASSROOMS AND SECTIONS IN SCHOOLS
FOR YOUTH AND IN POST-SECONDARY SCHOOLS
IN 2011/12 SCHOOL YEAR (cont.)

WOJEWÓDZTWA VOIVODSHIPS	Nauczyciele ^{ab} Teachers ^{ab}	Pomieszczenia szkolne ^c Classrooms ^c	Oddziały ^b Sections ^b	Liczba uczniów na Number of students per			
				1 szkołę school	1 nauczyciela ^a teacher ^a	1 pomieszczenie szkolne ^c classroom ^c	1 oddział section
TECHNIKA ^d TECHNICAL SECONDARY SCHOOLS ^d							
POLSKA POLAND	43049	37114	22955	243	13	15	24
Dolnośląskie	2769	2731	1506	265	13	13	24
Kujawsko-pomorskie	2535	2079	1316	196	13	16	25
Lubelskie	2601	2238	1350	184	12	14	23
Lubuskie	1340	1264	704	236	12	13	23
Łódzkie	2529	2106	1325	243	12	15	23
Małopolskie	4070	3121	2200	276	13	16	23
Mazowieckie	4804	3934	2651	259	12	15	22
Opolskie	1149	881	604	262	13	16	24
Podkarpackie	3023	2392	1457	287	12	16	26
Podlaskie	1456	1422	839	261	13	14	23
Pomorskie	2403	2244	1274	265	13	14	25
Śląskie	5258	5008	2689	272	13	13	25
Świętokrzyskie	1674	1451	924	235	13	15	23
Warmińsko-mazurskie	1692	1582	932	209	13	14	23
Wielkopolskie	3886	3035	2077	243	13	16	24
Zachodniopomorskie	1860	1626	1108	180	12	14	20

^a Pełno- i niepełnozatrudnieni w przeliczeniu na etaty. ^b Dane mogą się nie sumować ze względu na zastosowane zaokrąglenia.
^c Sale lekcyjne, pracownie szkolne, sale gimnastyczne i pływalnie. W przypadku użytkowania przez zespół szkół — wykazane w jednej szkole wskazanej przez dyrektora. ^d Łącznie z technikami uzupełniającymi i szkołami artystycznymi ogólnokształcącymi dającymi uprawnienia zawodowe.

^a Full- and part-time employed teachers expressed in terms of full-time employees. ^b Data may not sum up due to rounding.
^c Teaching rooms, subject workshops, gym halls and swimming pools. In the case of being used by a complex of schools — attributed to a single school indicated by a headmaster. ^d Including supplementary technical secondary schools and general art schools leading to professional certification.

TABL. 11 (122). NAUCZYCIELE, POMIESZCZENIA SZKOLNE I ODDZIAŁY
W SZKOŁACH DLA MŁODZIEŻY ORAZ POLICEALNYCH
W ROKU SZKOLNYM 2011/12 (dok.)
TEACHERS, CLASSROOMS AND SECTIONS IN SCHOOLS
FOR YOUTH AND IN POST-SECONDARY SCHOOLS
IN 2011/12 SCHOOL YEAR (cont.)

WOJEWÓDZTWA VOIVODSHIPS	Nauczyciele ^{ab} Teachers ^{ab}	Pomieszczenia szkolne ^c Classrooms ^c	Oddziały ^b Sections ^b	Liczba uczniów na Number of students per			
				1 szkołę school	1 nauczyciela ^a teacher ^a	1 pomieszczenie szkolne ^c classroom ^c	1 oddział section
SZKOŁY POLICEALNE POST-SECONDARY SCHOOLS							
POLSKA POLAND . .	9436	9809	13928	118	35	34	24
Dolnośląskie	710	863	1063	103	34	28	23
Kujawsko-pomorskie	513	961	814	110	38	20	24
Lubelskie	690	550	955	142	34	43	25
Lubuskie	185	223	297	119	41	34	25
Łódzkie	686	706	960	131	35	34	25
Małopolskie	650	518	1053	122	41	52	25
Mazowieckie	1021	980	1498	115	36	37	24
Opolskie	180	117	292	106	37	57	23
Podkarpackie	597	629	608	115	23	21	22
Podlaskie	415	278	630	156	39	58	26
Pomorskie	487	779	928	116	44	28	23
Śląskie	1492	1192	2197	126	33	41	22
Świętokrzyskie	294	189	446	112	33	52	22
Warmińsko-mazurskie	306	680	486	104	39	18	25
Wielkopolskie	857	671	1144	102	31	40	23
Zachodniopomorskie	354	473	557	102	39	29	25

^a Pełno- i niepełnozatrudnieni w przeliczeniu na etaty. ^b Dane mogą się nie sumować ze względu na zastosowane zaokrąglenia.
^c Sale lekcyjne, pracownie szkolne, sale gimnastyczne i pływalnie. W przypadku użytkowania przez zespół szkół — wykazane w jednej szkole wskazanej przez dyrektora.

Uwaga. Bez pomieszczeń w szkołach dla dorosłych.

Źródło: dane Ministerstwa Edukacji Narodowej.

^a Full- and part-time employed teachers expressed in terms of full-time employees. ^b Data may not sum up due to rounding.
^c Teaching rooms, subject workshops, gym halls and swimming pools. In the case of being used by a complex of schools — attributed to a single school indicated by a headmaster.

Note. Excluding classrooms in schools for adults.

Source: data of the Ministry of National Education.

TABL. 12 (123). KSZTAŁCENIE OSÓB ZE SPECJALNYMI POTRZEBAMI EDUKACYJNYMI W ROKU
EDUCATION FOR PEOPLE WITH SPECIAL EDUCATIONAL NEEDS IN 2011/12

Lp. No.	WOJEWÓDZTWA VOIVODSHIPS	Szkoły podstawowe Primary schools		Gimnazja Lower secondary schools		Specjalne szkoły przysposo- biające do pracy Special job-training schools	Zasad szkoły za Basic vocatio
		ogółem total	w tym specjalne of which special	ogółem total	w tym specjalne ^c of which special ^c		ogółem total
UCZNIOWIE							
1	POLSKA POLAND	58529	23773	51623	28632	10356	15997
2	Dolnośląskie	3884	2075	4120	2925	726	1228
3	Kujawsko-pomorskie	4299	1601	3975	1973	686	1636
4	Lubelskie	2557	990	2231	1096	629	806
5	Lubuskie	1812	835	1659	1010	370	376
6	Łódzkie	3160	1559	2837	1798	658	987
7	Małopolskie	4379	1375	3886	1646	646	1312
8	Mazowieckie	8206	3221	7019	4191	1307	1594
9	Opolskie	1592	601	1225	695	275	412
10	Podkarpackie	2699	873	2453	1099	667	773
11	Podlaskie	1784	503	1501	555	354	297
12	Pomorskie	4581	1591	3579	1704	682	953
13	Śląskie	7154	3259	5500	3467	1126	2007
14	Świętokrzyskie	1538	582	1649	862	458	489
15	Warmińsko-mazurskie	2814	1157	2394	1247	490	739
16	Wielkopolskie	5109	2393	4896	2844	887	1578
17	Zachodniopomorskie	2961	1158	2699	1520	395	810

a—c Łącznie z: a — uzupełniającymi liceami ogólnokształcącymi, b — technikami uzupełniającymi oraz szkołami artystycznymi
a—c Including: a — supplementary general secondary schools, b — supplementary technical secondary schools and general art schools

SZKOLNYM 2011/12
SCHOOL YEAR

nicze wodowe nal schools	Licea ogólnokształcące ^a <i>General secondary schools^a</i>		Licea profilowane <i>Specialized secondary schools</i>		Technika ^b <i>Technical secondary schools^b</i>		Szkoly policealne <i>Post-secondary schools</i>		Lp. No.
w tym specjalne of which special	ogółem total	w tym specjalne of which special	ogółem total	w tym specjalne of which special	ogółem total	w tym specjalne of which special	ogółem total	w tym specjalne of which special	

PUPILS AND STUDENTS

14099	5276	2266	704	346	2206	821	517	352	1
1184	394	171	30	—	154	69	33	13	2
1483	260	57	51	7	126	40	15	15	3
713	245	117	69	37	120	—	18	—	4
310	86	—	8	—	72	21	—	—	5
941	223	81	32	26	115	74	34	29	6
1153	495	288	48	34	275	190	125	42	7
1411	1105	540	131	54	210	106	92	71	8
367	117	49	14	—	41	—	—	—	9
617	372	243	31	17	91	—	45	41	10
242	89	23	25	—	98	—	—	—	11
846	382	125	7	5	148	42	6	6	12
1822	559	235	120	96	370	167	37	30	13
411	238	129	4	—	76	40	17	17	14
626	180	40	28	22	105	21	11	11	15
1285	294	109	68	18	127	42	55	54	16
688	237	59	38	30	78	9	29	23	17

ogólnokształcącymi dającymi uprawnienia zawodowe, c — oddziałami przysposabiającymi do pracy.
 leading to professional certification, c — special schools with job-training sections.

TABL. 12 (123). KSZTAŁCENIE OSÓB ZE SPECJALNYMI POTRZEBAMI EDUKACYJNYMI W ROKU
EDUCATION FOR PEOPLE WITH SPECIAL EDUCATIONAL NEEDS IN 2011/12

Lp. No.	WOJEWÓDZTWA VOIVODSHIPS	Szkoły podstawowe Primary schools		Gimnazja Lower secondary schools		Specjalne szkoły przyposo- biające do pracy Special job-training schools	Zasad szkoły za Basic vocatio
		ogółem total	w tym specjalne of which special	ogółem total	w tym specjalne ^c of which special ^c		ogółem total

ABSOLWENCI^d

1	POLSKA POLAND	12136	5022	16056	8553	1839	5049
2	Dolnośląskie	889	484	1202	865	151	371
3	Kujawsko-pomorskie	989	377	1236	531	115	461
4	Lubelskie	485	200	741	402	120	312
5	Lubuskie	466	232	524	278	60	132
6	Łódzkie	681	364	901	527	124	348
7	Małopolskie	841	233	1399	545	130	424
8	Mazowieckie	1480	579	2074	1218	246	520
9	Opolskie	299	143	358	202	46	170
10	Podkarpackie	606	209	717	295	101	268
11	Podlaskie	394	90	469	192	64	102
12	Pomorskie	964	372	1135	492	132	293
13	Śląskie	1402	683	1567	938	170	552
14	Świętokrzyskie	338	136	570	308	57	151
15	Warmińsko-mazurskie	614	231	785	406	68	228
16	Wielkopolskie	1042	454	1481	833	169	486
17	Zachodniopomorskie	646	235	897	521	86	231

a—c Łącznie z: a — uzupełniającymi liceami ogólnokształcącymi, b — technikami uzupełniającymi oraz szkołami artystycznymi
Źródło: dane Ministerstwa Edukacji Narodowej.

a—c Including: a — supplementary general secondary schools, b — supplementary technical secondary schools and general art schools
Source: data of the Ministry of National Education.

SZKOLNYM 2011/12 (dok.)

SCHOOL YEAR (cont.)

nicze wodowe nal schools	Licea ogólnokształcące ^a General secondary schools ^a		Licea profilowane Specialized secondary schools		Technika ^b Technical secondary schools ^b		Szkoly policealne Post-secondary schools		Lp. No.
w tym specjalne of which special	ogółem total	w tym specjalne of which special	ogółem total	w tym specjalne of which special	ogółem total	w tym specjalne of which special	ogółem total	w tym specjalne of which special	

GRADUATES^d

4618	1581	674	301	148	337	159	291	166	1
361	89	32	7	—	16	2	—	—	2
440	78	21	18	—	20	14	16	14	3
261	71	32	11	7	10	—	10	—	4
110	31	—	7	—	14	7	—	—	5
339	70	32	19	18	21	16	—	—	6
378	173	104	14	13	43	28	62	24	7
484	309	129	80	36	46	27	65	47	8
170	27	15	7	—	4	—	—	—	9
241	135	98	18	9	14	—	9	9	10
91	30	—	9	—	2	—	—	—	11
275	124	49	9	6	18	—	14	14	12
522	159	64	42	26	42	17	65	16	13
135	77	48	3	—	17	16	—	—	14
189	50	—	6	5	31	13	8	8	15
418	97	30	36	14	25	14	30	23	16
204	61	20	15	14	14	5	12	11	17

ogólnokształcącymi dającymi uprawnienia zawodowe, c — oddziałami przysposabiającymi do pracy. d Z roku szkolnego 2010/11.

leading to professional certification, c — special schools with job-training sections. d For 2010/11 school year.

TABL. 13 (124). UCZACY SIĘ JEZYKÓW OBCYCH W SZKOŁACH DLA DZIECI I MŁODZIEŻY
ORAZ POLICEALNYCH W ROKU SZKOLNYM 2011/12
PUPILS AND STUDENTS STUDYING FOREIGN LANGUAGES IN SCHOOLS
FOR CHILDREN AND YOUTH AND IN POST-SECONDARY SCHOOLS
IN 2011/12 SCHOOL YEAR

WOJEWÓDZTWA VOIVODSHIPS	Ogółem w tys. Total in thous.	W % ogółu uczniów w szkołach In % of total pupils and students at schools						
		podstawo- wych primary	gimna- zjach lower secondary	zasadni- czych zawodo- wych ^a basic vocational ^a	liceach ogólno- kształcą- cych ^b general secondary ^b	liceach profilo- wanych specialized secondary	techni- kach ^c technical secondary ^c	policeal- nych ^d post- secondary ^d
NAUCZANIE OBOWIĄZKOWE OBLIGATORY EDUCATION								
Angielski English								
POLSKA POLAND	4528,9	92,5	94,4	47,7	97,8	97,0	96,6	35,3
Dolnośląskie	282,5	79,6	89,7	29,1	96,5	98,7	96,6	39,2
Kujawsko-pomorskie . . .	253,6	93,9	94,4	46,0	98,7	96,1	97,2	33,1
Lubelskie	283,2	96,4	97,6	57,9	99,2	94,6	98,0	39,1
Lubuskie	96,1	64,9	85,2	19,3	92,1	99,7	89,1	30,9
Łódzkie	284,5	94,6	93,9	47,7	97,9	96,1	93,6	42,4
Małopolskie	430,9	96,8	96,1	51,8	97,6	100,0	98,1	36,5
Mazowieckie	633,0	95,9	96,7	54,6	97,2	97,4	97,2	37,1
Opolskie	107,5	94,6	93,3	38,8	98,8	100,0	97,2	23,2
Podkarpackie	282,9	97,0	96,9	53,9	98,8	100,0	96,5	35,6
Podlaskie	152,9	97,0	98,2	72,6	98,4	96,4	98,6	29,7
Pomorskie	278,4	91,8	93,5	49,6	97,0	97,2	97,7	39,2
Śląskie	522,1	97,5	96,4	63,8	98,4	97,9	97,9	32,4
Świętokrzyskie	158,6	97,4	96,5	63,2	97,9	100,0	97,6	33,0
Warmińsko-mazurskie . .	176,7	91,6	93,3	48,1	96,5	90,1	96,7	34,1
Wielkopolskie	408,8	89,2	91,5	36,6	98,0	93,6	94,7	30,1
Zachodniopomorskie . . .	177,1	80,6	90,2	23,6	98,8	100,0	93,2	36,4

a—c Łącznie ze szkołami: a — specjalnymi przysposabiającymi do pracy, b — uzupełniającymi liceami ogólnokształcącymi, c — technikami uzupełniającymi oraz artystycznymi ogólnokształcącymi dającymi uprawnienia zawodowe. d Bez kolegiów nauczycielskich, nauczycielskich kolegiów języków obcych i kolegiów pracowników służb społecznych.

a—c Including: a — special job-training schools, b — supplementary general secondary schools, c — supplementary technical secondary schools and general art schools leading to professional certification. d Excluding teacher training colleges, foreign language teacher training colleges, colleges of social work.

TABL. 13 (124). UCZACY SIE JEZYKÓW OBCYCH W SZKOŁACH DLA DZIECI I MŁODZIEŻY
ORAZ POLICEALNYCH W ROKU SZKOLNYM 2011/12 (cd.)
PUPILS AND STUDENTS STUDYING FOREIGN LANGUAGES IN SCHOOLS
FOR CHILDREN AND YOUTH AND IN POST-SECONDARY SCHOOLS
IN 2011/12 SCHOOL YEAR (cont.)

WOJEWÓDZTWA VOIVODSHIPS	Ogółem w tys. Total in thous.	W % ogółu uczniów w szkołach In % of total pupils and students at schools						
		podstawo- wych primary	gimna- zjach lower secondary	zasadni- czych zawodo- wych ^a basic vocational ^a	liceach ogólno- kształcą- cych ^b general secondary ^b	liceach profilo- wanych specialized secondary	techni- kach ^c technical secondary ^c	policeal- nych ^d post- secondary ^d
NAUCZANIE OBOWIĄZKOWE (cd.) OBLIGATORY EDUCATION (cont.)								
Francuski French								
POLSKA POLAND	146,9	0,3	3,7	0,8	11,3	4,7	4,4	0,1
Dolnośląskie	8,2	0,4	3,4	0,6	8,6	—	3,3	0,2
Kujawsko-pomorskie . . .	7,4	0,1	3,6	0,4	12,5	—	3,3	0,3
Lubelskie	7,8	0,1	3,6	—	9,8	3,0	2,5	0,04
Lubuskie	3,4	0,5	2,4	4,3	9,5	8,9	4,4	—
Łódzkie	10,2	0,2	4,2	0,4	11,4	10,0	5,7	0,04
Małopolskie	17,2	0,4	4,1	1,4	12,8	14,6	7,9	0,3
Mazowieckie	24,0	0,6	4,8	—	12,7	2,0	3,8	—
Opolskie	2,4	—	2,3	0,4	10,9	—	2,4	—
Podkarpackie	8,3	0,1	2,6	0,3	11,6	18,5	4,0	—
Podlaskie	5,2	0,1	5,1	—	11,3	—	2,9	—
Pomorskie	7,8	0,3	2,8	0,6	11,8	—	4,4	—
Śląskie	27,0	0,3	7,3	2,7	16,3	3,9	8,4	0,1
Świętokrzyskie	3,7	0,1	1,4	—	11,7	—	2,0	—
Warmińsko-mazurskie . .	2,6	0,3	0,8	—	6,6	0,8	2,0	—
Wielkopolskie	8,7	0,2	2,2	0,8	8,6	7,2	2,0	—
Zachodniopomorskie . . .	2,9	0,2	1,2	—	4,8	—	3,9	—

a—c Łącznie ze szkołami: a — specjalnymi przysposabiającymi do pracy, b — uzupełniającymi liceami ogólnokształcącymi, c — technikami uzupełniającymi oraz artystycznymi ogólnokształcącymi dającymi uprawnienia zawodowe. d Bez kolegiów nauczycielskich, nauczycielskich kolegiów języków obcych i kolegiów pracowników służb społecznych.

a—c Including: a — special job-training schools, b — supplementary general secondary schools, c — supplementary technical secondary schools and general art schools leading to professional certification. d Excluding teacher training colleges, foreign language teacher training colleges, colleges of social work.

TABL. 13 (124). UCZACY SIĘ JEZYKÓW OBCYCH W SZKOŁACH DLA DZIECI I MŁODZIEŻY
ORAZ POLICEALNYCH W ROKU SZKOLNYM 2011/12 (cd.)
PUPILS AND STUDENTS STUDYING FOREIGN LANGUAGES IN SCHOOLS
FOR CHILDREN AND YOUTH AND IN POST-SECONDARY SCHOOLS
IN 2011/12 SCHOOL YEAR (cont.)

WOJEWÓDZTWA VOIVODSHIPS	Ogółem w tys. Total in thous.	W % ogółu uczniów w szkołach In % of total pupils and students at schools						
		podstawo- wych primary	gimna- zjach lower secondary	zasadni- czych zawodo- wych ^a basic vocational ^a	liceach ogólno- kształcą- cych ^b general secondary ^b	liceach profilo- wanych specialized secondary	techni- kach ^c technical secondary ^c	policeal- nych ^d post- secondary ^d

NAUCZANIE OBOWIĄZKOWE (cd.)
OBLIGATORY EDUCATION (cont.)

Niemiecki
German

POLSKA POLAND	1885,0	7,5	68,8	32,7	62,0	69,8	75,5	3,1
Dolnośląskie	171,1	21,9	77,6	59,2	76,1	88,3	85,2	4,3
Kujawsko-pomorskie . . .	100,9	4,7	66,8	28,1	68,1	57,9	74,3	2,2
Lubelskie	81,8	1,3	51,8	10,4	49,0	72,8	57,7	1,7
Lubuskie	78,2	37,0	82,8	58,9	73,6	90,8	90,7	10,8
Łódzkie	112,8	5,0	66,4	32,7	62,6	70,0	75,7	5,6
Małopolskie	171,1	3,0	75,1	32,5	58,7	73,7	77,2	2,7
Mazowieckie	182,6	3,0	51,4	11,2	50,6	52,9	63,0	1,1
Opolskie	53,0	7,6	77,1	49,6	71,1	100,0	90,3	1,9
Podkarpackie	117,3	3,9	76,4	27,0	61,2	62,5	75,2	0,6
Podlaskie	43,2	1,1	49,5	4,7	47,9	36,7	60,7	0,03
Pomorskie	125,4	9,0	78,9	34,5	66,5	92,0	79,8	2,4
Śląskie	196,9	2,6	73,2	19,2	58,6	67,7	72,5	4,4
Świętokrzyskie	58,3	2,8	60,8	16,4	59,7	100,0	76,7	2,1
Warmińsko-mazurskie . .	77,3	8,5	71,8	32,0	63,3	54,2	77,4	1,8
Wielkopolskie	204,4	11,4	74,1	49,0	73,2	88,2	84,6	3,6
Zachodniopomorskie . . .	110,6	19,7	81,4	61,4	87,8	100,0	87,2	6,0

^{a-c} Łącznie ze szkołami: ^a — specjalnymi przysposabiającymi do pracy, ^b — uzupełniającymi liceami ogólnokształcącymi, ^c — technikami uzupełniającymi oraz artystycznymi ogólnokształcącymi dającymi uprawnienia zawodowe. ^d Bez kolegiów nauczycielskich, nauczycielskich kolegiów języków obcych i kolegiów pracowników służb społecznych.

^{a-c} Including: ^a — special job-training schools, ^b — supplementary general secondary schools, ^c — supplementary technical secondary schools and general art schools leading to professional certification. ^d Excluding teacher training colleges, foreign language teacher training colleges, colleges of social work.

TABL. 13 (124). UCZACY SIĘ JEZYKÓW OBCYCH W SZKOŁACH DLA DZIECI I MŁODZIEŻY
ORAZ POLICEALNYCH W ROKU SZKOLNYM 2011/12 (cd.)
PUPILS AND STUDENTS STUDYING FOREIGN LANGUAGES IN SCHOOLS
FOR CHILDREN AND YOUTH AND IN POST-SECONDARY SCHOOLS
IN 2011/12 SCHOOL YEAR (cont.)

WOJEWÓDZTWA VOIVODSHIPS	Ogółem w tys. Total in thous.	W % ogółu uczniów w szkołach In % of total pupils and students at schools						
		podstawo- wych primary	gimna- zjach lower secondary	zasadni- czych zawodo- wych ^a basic vocational ^a	liceach ogólno- kształcą- cych ^b general secondary ^b	liceach profilo- wanych specialized secondary	techni- kach ^c technical secondary ^c	policeal- nych ^d post- secondary ^d
NAUCZANIE OBOWIĄZKOWE (cd.) OBLIGATORY EDUCATION (cont.)								
Rosyjski Russian								
POLSKA POLAND	248,3	0,5	7,8	8,8	9,8	15,3	10,7	0,6
Dolnośląskie	4,0	0,1	1,2	1,0	5,3	1,0	1,7	0,1
Kujawsko-pomorskie . . .	18,8	0,2	9,5	15,7	9,7	34,3	18,6	1,1
Lubelskie	43,1	2,4	24,5	21,0	20,5	23,8	32,1	2,3
Lubuskie	2,1	0,1	2,2	2,1	4,4	—	3,5	—
Łódzkie	14,6	0,3	7,3	8,5	10,6	7,1	10,1	0,01
Małopolskie	9,4	—	1,1	5,9	5,4	8,2	7,0	0,2
Mazowieckie	67,6	1,2	18,1	22,7	15,0	28,5	22,9	1,5
Opolskie	0,9	—	0,4	4,1	3,1	—	1,0	—
Podkarpackie	8,4	0,1	2,8	7,7	7,0	6,7	6,3	0,5
Podlaskie	23,6	1,8	26,9	7,5	24,5	65,2	27,9	0,8
Pomorskie	6,4	0,03	2,4	4,2	7,4	—	4,4	0,3
Śląskie	11,3	0,1	2,7	5,0	4,7	5,3	4,5	0,2
Świętokrzyskie	14,7	0,5	18,4	12,7	14,9	—	11,3	1,7
Warmińsko-mazurskie . .	10,3	0,2	8,2	8,3	12,1	20,5	10,9	0,1
Wielkopolskie	11,1	0,1	2,7	6,7	6,2	4,2	5,6	0,3
Zachodniopomorskie . . .	2,0	0,03	0,5	3,4	2,5	—	3,4	—

a—c Łącznie ze szkołami; a — specjalnymi przysposabiającymi do pracy, b — uzupełniającymi liceami ogólnokształcącymi, c — technikami uzupełniającymi oraz artystycznymi ogólnokształcącymi dającymi uprawnienia zawodowe. d Bez kolegiów nauczycielskich, nauczycielskich kolegiów języków obcych i kolegiów pracowników służb społecznych.

a—c Including: a — special job-training schools, b — supplementary general secondary schools, c — supplementary technical secondary schools and general art schools leading to professional certification. d Excluding teacher training colleges, foreign language teacher training colleges, colleges of social work.

TABL. 13 (124). UCZACY SIĘ JEZYKÓW OBCYCH W SZKOŁACH DLA DZIECI I MŁODZIEŻY
ORAZ POLICEALNYCH W ROKU SZKOLNYM 2011/12 (cd.)
PUPILS AND STUDENTS STUDYING FOREIGN LANGUAGES IN SCHOOLS
FOR CHILDREN AND YOUTH AND IN POST-SECONDARY SCHOOLS
IN 2011/12 SCHOOL YEAR (cont.)

WOJEWÓDZTWA VOIVODSHIPS	Ogółem w tys. Total in thous.	W % ogółu uczniów w szkołach In % of total pupils and students at schools						
		podstawo- wych primary	gimna- zjach lower secondary	zasadni- czych zawodo- wych ^a basic vocational ^a	liceach ogólno- kształcą- cych ^b general secondary ^b	liceach profilo- wanych specialized secondary	techni- kach ^c technical secondary ^c	policeal- nych ^d post- secondary ^d
NAUCZANIE OBOWIĄZKOWE (dok.) OBLIGATORY EDUCATION (cont.)								
		Inne Others						
POLSKA POLAND	81,1	0,1	1,5	0,04	9,0	0,9	0,7	0,3
Dolnośląskie	2,5	—	0,6	—	4,2	1,4	0,5	0,3
Kujawsko-pomorskie . . .	3,6	0,2	0,6	—	9,8	1,0	0,1	0,6
Lubelskie	7,7	0,04	2,9	—	12,1	—	0,7	0,1
Lubuskie	0,6	—	0,9	—	2,5	—	—	—
Łódzkie	5,5	0,1	1,8	—	9,0	5,0	—	0,7
Małopolskie	10,1	0,2	1,5	0,3	13,4	—	0,7	0,2
Mazowieckie	15,9	0,3	3,2	—	10,0	1,4	0,7	0,2
Opolskie	0,8	—	0,2	—	3,7	—	2,2	—
Podkarpackie	4,1	0,01	1,2	0,2	8,0	—	0,3	0,2
Podlaskie	1,7	0,2	0,1	—	6,5	—	0,5	0,1
Pomorskie	4,9	0,2	1,4	—	8,4	—	1,1	1,7
Śląskie	10,1	0,1	1,5	0,02	10,7	0,3	1,4	0,3
Świętokrzyskie	2,4	0,05	0,5	—	8,1	—	1,4	0,7
Warmińsko-mazurskie . .	1,8	—	0,5	—	7,0	—	—	—
Wielkopolskie	7,1	0,2	1,6	—	9,0	—	0,5	0,02
Zachodniopomorskie . . .	2,3	0,2	1,1	—	5,5	—	0,2	0,1

a—c Łącznie ze szkołami: a — specjalnymi przysposabiającymi do pracy, b — uzupełniającymi liceami ogólnokształcącymi, c — technikami uzupełniającymi oraz artystycznymi ogólnokształcącymi dającymi uprawnienia zawodowe. d Bez kolegiów nauczycielskich, nauczycielskich kolegiów języków obcych i kolegiów pracowników służb społecznych.

a—c Including: a — special job-training schools, b — supplementary general secondary schools, c — supplementary technical secondary schools and general art schools leading to professional certification. d Excluding teacher training colleges, foreign language teacher training colleges, colleges of social work.

TABL. 13 (124). UCZACY SIĘ JEZYKÓW OBCYCH W SZKOŁACH DLA DZIECI I MŁODZIEŻY
ORAZ POLICEALNYCH W ROKU SZKOLNYM 2011/12 (cd.)
PUPILS AND STUDENTS STUDYING FOREIGN LANGUAGES IN SCHOOLS
FOR CHILDREN AND YOUTH AND IN POST-SECONDARY SCHOOLS
IN 2011/12 SCHOOL YEAR (cont.)

WOJEWÓDZTWA VOIVODSHIPS	Ogółem w tys. Total in thous.	W % ogółu uczniów w szkołach In % of total pupils and students at schools						
		podstawo- wych primary	gimna- zjach lower secondary	zasadni- czych zawodo- wych ^a basic vocational ^a	liceach ogólno- kształcą- cych ^b general secondary ^b	liceach profilo- wanych specialized secondary	techni- kach ^c technical secondary ^c	policeal- nych ^d post- secondary ^d
NAUCZANIE DODATKOWE ^e ADDITIONAL EDUCATION ^e								
Angielski English								
POLSKA POLAND	102,2	2,4	3,0	0,2	0,6	0,6	0,8	1,9
Dolnośląskie	13,9	5,1	6,4	0,04	1,4	1,1	0,7	0,6
Kujawsko-pomorskie . . .	4,5	2,1	2,1	0,6	0,2	0,4	0,3	1,4
Lubelskie	4,7	1,9	0,7	0,9	0,02	0,8	0,1	6,8
Lubuskie	5,9	5,0	5,7	1,5	1,2	—	2,7	6,4
Łódzkie	8,1	2,5	4,6	0,2	0,4	2,2	2,7	1,0
Małopolskie	6,1	1,6	2,2	—	0,9	—	—	0,3
Mazowieckie	9,5	2,1	1,4	—	0,3	—	0,1	0,7
Opolskie	2,7	2,9	3,6	—	0,6	—	—	1,0
Podkarpackie	4,4	1,6	1,9	—	0,8	—	0,9	2,0
Podlaskie	2,1	1,9	0,4	—	0,4	—	0,2	3,5
Pomorskie	6,5	2,8	2,8	—	0,9	—	0,4	0,1
Śląskie	5,9	0,8	2,2	—	0,8	0,1	0,6	0,8
Świętokrzyskie	2,1	1,1	2,3	—	0,2	—	1,3	0,5
Warmińsko-mazurskie . .	4,0	1,3	4,6	0,4	0,6	5,5	0,9	2,7
Wielkopolskie	14,6	3,1	4,8	—	0,5	0,3	1,9	5,6
Zachodniopomorskie . . .	7,2	4,2	5,4	—	1,3	—	0,9	0,9

^{a-c} Łącznie ze szkołami: ^a — specjalnymi przysposabiającymi do pracy, ^b — uzupełniającymi liceami ogólnokształcącymi, ^c — technikami uzupełniającymi oraz artystycznymi ogólnokształcącymi dającymi uprawnienia zawodowe. ^d Bez kolegów nauczycielskich, nauczycielskich kolegów języków obcych i kolegów pracowników służb społecznych. ^e Prowadzone w ramach godzin będących do dyspozycji dyrektora szkoły.

^{a-c} Including: ^a — special job-training schools, ^b — supplementary general secondary schools, ^c — supplementary technical secondary schools and general art schools leading to professional certification. ^d Excluding teacher training colleges, foreign language teacher training colleges, colleges of social work. ^e Conducted during the hours which are at the disposal of headmaster.

TABL. 13 (124). UCZACY SIĘ JEZYKÓW OBCYCH W SZKOŁACH DLA DZIECI I MŁODZIEŻY
ORAZ POLICEALNYCH W ROKU SZKOLNYM 2011/12 (cd.)
PUPILS AND STUDENTS STUDYING FOREIGN LANGUAGES IN SCHOOLS
FOR CHILDREN AND YOUTH AND IN POST-SECONDARY SCHOOLS
IN 2011/12 SCHOOL YEAR (cont.)

WOJEWÓDZTWA VOIVODSHIPS	Ogółem w tys. Total in thous.	W % ogółu uczniów w szkołach In % of total pupils and students at schools						
		podstawo- wych primary	gimna- zjach lower secondary	zasadni- czych zawodo- wych ^a basic vocational ^a	liceach ogólno- kształcą- cych ^b general secondary ^b	liceach profilo- wanych specialized secondary	techni- kach ^c technical secondary ^c	policeal- nych ^d post- secondary ^d
NAUCZANIE DODATKOWE ^e (cd.) ADDITIONAL EDUCATION ^e (cont.)								
Francuski French								
POLSKA POLAND	30,9	0,5	0,8	0,02	1,2	0,8	0,5	0,00
Dolnośląskie	2,3	1,0	0,7	—	0,5	0,4	0,4	—
Kujawsko-pomorskie . . .	1,4	0,6	1,0	—	0,1	—	—	—
Lubelskie	1,4	0,4	0,8	—	0,6	—	0,3	—
Lubuskie	0,6	0,5	0,6	—	1,0	—	—	—
Łódzkie	1,5	0,4	0,6	—	1,1	—	—	—
Małopolskie	4,0	0,7	0,8	—	2,1	—	0,9	—
Mazowieckie	6,9	0,8	1,4	0,2	2,1	1,0	0,5	0,04
Opolskie	1,1	1,2	0,9	—	1,3	—	—	—
Podkarpackie	1,7	0,2	0,7	—	1,7	1,1	0,7	—
Podlaskie	0,9	0,5	0,4	—	1,3	—	0,2	—
Pomorskie	0,7	0,2	0,3	—	0,4	—	0,2	—
Śląskie	5,6	0,7	1,3	—	2,3	1,6	1,0	—
Świętokrzyskie	0,4	0,1	0,6	—	0,3	—	—	—
Warmińsko-mazurskie . .	0,5	—	0,7	—	0,6	—	0,2	—
Wielkopolskie	1,7	0,3	0,5	—	0,4	4,0	0,6	—
Zachodniopomorskie . . .	0,3	—	0,2	—	0,03	—	0,9	—

^{a-c} Łącznie ze szkołami: ^a — specjalnymi przysposabiającymi do pracy, ^b — uzupełniającymi liceami ogólnokształcącymi, ^c — technikami uzupełniającymi oraz artystycznymi ogólnokształcącymi dającymi uprawnienia zawodowe. ^d Bez kolegów nauczycielskich, nauczycielskich kolegów języków obcych i kolegów pracowników służb społecznych. ^e Prowadzone w ramach godzin będących do dyspozycji dyrektora szkoły.

^{a-c} Including: ^a — special job-training schools, ^b — supplementary general secondary schools, ^c — supplementary technical secondary schools and general art schools leading to professional certification. ^d Excluding teacher training colleges, foreign language teacher training colleges, colleges of social work. ^e Conducted during the hours which are at the disposal of headmaster.

TABL. 13 (124). UCZACY SIE JEZYKÓW OBCYCH W SZKOŁACH DLA DZIECI I MŁODZIEŻY
ORAZ POLICEALNYCH W ROKU SZKOLNYM 2011/12 (cd.)
PUPILS AND STUDENTS STUDYING FOREIGN LANGUAGES IN SCHOOLS
FOR CHILDREN AND YOUTH AND IN POST-SECONDARY SCHOOLS
IN 2011/12 SCHOOL YEAR (cont.)

WOJEWÓDZTWA VOIVODSHIPS	Ogółem w tys. Total in thous.	W % ogółu uczniów w szkołach In % of total pupils and students at schools						
		podstawo- wych primary	gimna- zjach lower secondary	zasadni- czych zawodo- wych ^a basic vocational ^a	liceach ogólno- kształcą- cych ^b general secondary ^b	liceach profilo- wanych specialized secondary	techni- kach ^c technical secondary ^c	policeal- nych ^d post- secondary ^d
NAUCZANIE DODATKOWE ^e (cd.) ADDITIONAL EDUCATION ^e (cont.)								
Niemiecki German								
POLSKA POLAND	347,2	7,7	10,8	0,2	4,2	4,0	3,9	0,3
Dolnośląskie	26,4	8,7	11,9	0,04	2,8	5,5	6,2	0,1
Kujawsko-pomorskie . . .	18,2	7,7	11,6	0,3	1,3	4,6	1,2	0,2
Lubelskie	16,7	7,0	6,6	1,2	5,0	2,0	2,6	—
Lubuskie	8,3	8,5	8,3	0,8	2,2	—	1,8	1,8
Łódzkie	24,9	8,5	12,7	0,2	5,4	3,2	4,6	0,4
Małopolskie	31,7	6,6	12,7	—	5,5	1,6	2,0	0,1
Mazowieckie	40,2	5,3	10,6	—	4,7	4,6	3,2	—
Opolskie	10,9	11,3	14,9	—	5,4	—	—	0,3
Podkarpackie	25,7	9,0	10,7	—	7,9	9,9	8,0	1,1
Podlaskie	8,5	5,1	8,7	—	5,7	—	2,6	—
Pomorskie	21,2	9,7	7,7	0,5	2,6	—	2,9	0,1
Śląskie	34,2	5,5	9,1	—	6,4	8,2	6,8	0,5
Świętokrzyskie	11,6	8,5	10,9	0,4	1,2	—	4,0	—
Warmińsko-mazurskie . .	10,6	4,2	11,1	—	2,9	11,4	3,8	—
Wielkopolskie	39,4	10,3	13,1	—	1,9	0,4	3,5	0,1
Zachodniopomorskie . . .	18,7	12,3	11,8	—	1,2	—	2,6	1,1

^a—^c Łącznie ze szkołami: ^a — specjalnymi przysposabiającymi do pracy, ^b — uzupełniającymi liceami ogólnokształcącymi, ^c — technikami uzupełniającymi oraz artystycznymi ogólnokształcącymi dającymi uprawnienia zawodowe. ^d Bez kolegów nauczycielskich, nauczycielskich kolegów języków obcych i kolegów pracowników służb społecznych. ^e Prowadzone w ramach godzin będących do dyspozycji dyrektora szkoły.

^a—^c Including: ^a — special job-training schools, ^b — supplementary general secondary schools, ^c — supplementary technical secondary schools and general art schools leading to professional certification. ^d Excluding teacher training colleges, foreign language teacher training colleges, colleges of social work. ^e Conducted during the hours which are at the disposal of headmaster.

TABL. 13 (124). UCZACY SIĘ JEZYKÓW OBCYCH W SZKOŁACH DLA DZIECI I MŁODZIEŻY ORAZ POLICEALNYCH W ROKU SZKOLNYM 2011/12 (dok.)

PUPILS AND STUDENTS STUDYING FOREIGN LANGUAGES IN SCHOOLS FOR CHILDREN AND YOUTH AND IN POST-SECONDARY SCHOOLS IN 2011/12 SCHOOL YEAR (cont.)

WOJEWÓDZTWA VOIVODSHIPS	Ogółem w tys. Total in thous.	W % ogółu uczniów w szkołach In % of total pupils and students at schools						
		podstawo- wych primary	gimna- zjach lower secondary	zasadni- czych zawodo- wych ^a basic vocational ^a	liceach ogólno- kształcą- cych ^b general secondary ^b	liceach profilo- wanych specialized secondary	techni- kach ^c technical secondary ^c	policeal- nych ^d post- secondary ^d
NAUCZANIE DODATKOWE ^e (dok.) ADDITIONAL EDUCATION ^e (cont.)								
		Inne Others						
POLSKA POLAND	111,5	1,9	2,3	0,04	5,4	2,7	1,1	0,3
Dolnośląskie	2,2	0,2	0,7	—	3,1	1,8	0,2	—
Kujawsko-pomorskie	5,4	1,9	2,7	—	2,8	4,1	1,0	0,1
Lubelskie	17,5	7,7	4,7	0,1	8,7	1,9	1,3	0,7
Lubuskie	0,7	0,2	0,4	—	3,5	—	—	—
Łódzkie	6,2	1,8	1,4	0,2	5,2	0,1	1,9	—
Małopolskie	5,4	0,3	0,7	0,1	6,7	1,0	0,1	0,8
Mazowieckie	34,8	5,1	6,5	—	6,5	6,4	2,9	0,5
Opolskie	1,1	0,3	0,8	—	5,3	—	—	—
Podkarpackie	4,9	0,7	1,7	—	6,0	—	1,1	0,3
Podlaskie	8,4	6,1	5,6	—	7,6	2,4	2,1	0,1
Pomorskie	2,4	0,4	1,1	—	3,1	0,5	0,1	0,1
Śląskie	6,1	0,3	1,0	—	4,6	3,5	1,6	0,1
Świętokrzyskie	5,2	2,8	3,3	—	5,6	—	2,9	0,5
Warmińsko-mazurskie	3,3	1,3	1,4	0,3	4,8	9,4	1,1	0,4
Wielkopolskie	6,6	0,8	1,3	—	5,9	—	0,5	0,3
Zachodniopomorskie	1,3	0,4	0,7	0,1	2,1	—	—	—

a—c Łącznie ze szkołami: a — specjalnymi przysposabiającymi do pracy, b — uzupełniającymi liceami ogólnokształcącymi, c — technikami uzupełniającymi oraz artystycznymi ogólnokształcącymi dającymi uprawnienia zawodowe. d Bez kolegów nauczycielskich, nauczycielskich kolegów języków obcych i kolegów pracowników służb społecznych. e Prowadzone w ramach godzin będących do dyspozycji dyrektora szkoły.

Uwaga. W podziale według języków obcych jedna osoba może być wykazana więcej niż jeden raz.

Źródło: dane Ministerstwa Edukacji Narodowej.

a—c Including: a — special job-training schools, b — supplementary general secondary schools, c — supplementary technical secondary schools and general art schools leading to professional certification. d Excluding teacher training colleges, foreign language teacher training colleges, colleges of social work. e Conducted during the hours which are at the disposal of headmaster.

Note. The division by foreign languages may indicate one person more than once.

Source: data of the Ministry of National Education.

TABL. 14 (125). **KOMPUTERY W SZKOŁACH DLA DZIECI I MŁODZIEŻY
ORAZ W SZKOŁACH POLICEALNYCH W ROKU SZKOLNYM 2011/12**
**PERSONAL COMPUTERS IN SCHOOLS FOR CHILDREN AND YOUTH
AND IN POST-SECONDARY SCHOOLS IN 2011/12 SCHOOL YEAR**

WOJEWÓDZTWA VOIVODSHIPS	Szkoły posiadające komputery w % danej grupy szkół Schools equipped with personal computers in % of a given group of schools	Komputery ^a w szkołach Personal computers ^a in schools			
		ogółem grand total	w tym przeznaczone do użytku uczniów of which used by pupils and students		
			razem total	w tym z dostępem do Internetu of which with the Internet access	
				razem total	w tym szeroko- pasmowy of which broadband connection

**SZKOŁY PODSTAWOWE
PRIMARY SCHOOLS**

POLSKA POLAND	96,3	303653	228091	208808	121765
Dolnośląskie	94,5	21355	15130	14090	8111
Kujawsko-pomorskie	96,8	16196	11686	10725	5944
Lubelskie	96,7	20996	16508	15252	8371
Lubuskie	94,7	7696	5649	5167	3073
Łódzkie	97,3	19394	14993	13574	7998
Małopolskie	97,3	28832	22331	20662	11465
Mazowieckie	96,5	41048	30879	27784	16101
Opolskie	96,8	8328	6237	5819	3279
Podkarpackie	97,0	21504	17440	16334	9361
Podlaskie	97,0	9353	7081	6306	3836
Pomorskie	93,9	16458	11576	10688	6017
Śląskie	96,2	28099	20368	18492	11239
Świętokrzyskie	96,4	11524	9047	8055	6605
Warmińsko-mazurskie	95,0	12139	9048	8242	4542
Wielkopolskie	96,6	28552	21148	19462	11106
Zachodniopomorskie	94,1	12179	8970	8156	4717

^a W przypadku wspólnego użytkowania komputerów przez kilka szkół — wykazane tylko raz.

^a Computers used jointly by a number of schools are presented only once.

TABL. 14 (125). **KOMPUTERY W SZKOŁACH DLA DZIECI I MŁODZIEŻY
ORAZ W SZKOŁACH POLICEALNYCH W ROKU SZKOLNYM 2011/12 (cd.)**
**PERSONAL COMPUTERS IN SCHOOLS FOR CHILDREN AND YOUTH
AND IN POST-SECONDARY SCHOOLS IN 2011/12 SCHOOL YEAR (cont.)**

WOJEWÓDZTWA VOIVODSHIPS	Szkoły posiadające komputery w % danej grupy szkół Schools equipped with personal computers in % of a given group of schools	Komputery ^a w szkołach Personal computers ^a in schools			
		ogółem grand total	w tym przeznaczone do użytku uczniów of which used by pupils and students		
			razem total	w tym z dostępem do Internetu of which with the Internet access	
				razem total	w tym szeroko- pasmowy of which broadband connection

**GIMNAZJA
LOWER SECONDARY SCHOOLS**

POLSKA POLAND	82,6	161953	117866	113961	76485
Dolnośląskie	81,7	12851	8667	8416	5723
Kujawsko-pomorskie	81,0	8361	6023	5769	3597
Lubelskie	82,7	10377	7814	7573	4959
Lubuskie	83,8	3960	2822	2728	1925
Łódzkie	84,6	9696	7077	6892	4635
Małopolskie	80,6	13789	10567	10234	6493
Mazowieckie	83,8	22432	16394	15710	10390
Opolskie	83,4	4318	2933	2814	2046
Podkarpackie	82,2	10362	8338	8161	5605
Podlaskie	85,5	4997	3623	3502	2378
Pomorskie	82,0	9395	6617	6406	3981
Śląskie	85,4	16868	12107	11675	8320
Świętokrzyskie	84,0	5147	3922	3762	3199
Warmińsko-mazurskie	83,0	6468	4499	4279	2872
Wielkopolskie	80,9	15960	11450	11157	7039
Zachodniopomorskie	78,2	6972	5013	4883	3323

^a W przypadku wspólnego użytkowania komputerów przez kilka szkół — wykazane tylko raz.

^a Computers used jointly by a number of schools are presented only once.

TABL. 14 (125). **KOMPUTERY W SZKOŁACH DLA DZIECI I MŁODZIEŻY
ORAZ W SZKOŁACH POLICEALNYCH W ROKU SZKOLNYM 2011/12 (cd.)**
*PERSONAL COMPUTERS IN SCHOOLS FOR CHILDREN AND YOUTH
AND IN POST-SECONDARY SCHOOLS IN 2011/12 SCHOOL YEAR (cont.)*

WOJEWÓDZTWA VOIVODSHIPS	Szkoły posiadające komputery w % danej grupy szkół <i>Schools equipped with personal computers in % of a given group of schools</i>	Komputery ^a w szkołach <i>Personal computers^a in schools</i>			
		ogółem <i>grand total</i>	w tym przeznaczone do użytku uczniów <i>of which used by pupils and students</i>		
			razem <i>total</i>	w tym z dostępem do Internetu <i>of which with the Internet access</i>	
				razem <i>total</i>	w tym szeroko- pasmowy <i>of which broadband connection</i>

ZASADNICZE SZKOŁY ZAWODOWE^b
BASIC VOCATIONAL SCHOOLS^b

POLSKA POLAND	34,9	20570	16036	15648	11586
Dolnośląskie	29,5	1367	1060	1038	675
Kujawsko-pomorskie	32,3	1595	1181	1156	911
Lubelskie	32,4	941	789	756	585
Lubuskie	25,4	548	365	360	251
Łódzkie	38,5	1173	960	944	735
Małopolskie	35,0	1404	1116	1059	702
Mazowieckie	34,8	1705	1415	1387	958
Opolskie	40,8	933	765	764	584
Podkarpackie	33,7	952	771	749	560
Podlaskie	34,0	477	412	409	302
Pomorskie	34,3	1322	913	888	635
Śląskie	36,3	2411	1930	1879	1237
Świętokrzyskie	38,8	844	703	664	637
Warmińsko-mazurskie	38,7	1121	922	906	811
Wielkopolskie	39,3	2852	1991	1961	1482
Zachodniopomorskie	33,3	925	743	728	521

^a W przypadku wspólnego użytkowania komputerów przez kilka szkół — wykazane tylko raz. ^b Bez szkół specjalnych przysposabiających do pracy.

^a Computers used jointly by a number of schools are presented only once. ^b Excluding special job-training schools.

TABL. 14 (125). **KOMPUTERY W SZKOŁACH DLA DZIECI I MŁODZIEŻY
ORAZ W SZKOŁACH POLICEALNYCH W ROKU SZKOLNYM 2011/12 (cd.)**
**PERSONAL COMPUTERS IN SCHOOLS FOR CHILDREN AND YOUTH
AND IN POST-SECONDARY SCHOOLS IN 2011/12 SCHOOL YEAR (cont.)**

WOJEWÓDZTWA VOIVODSHIPS	Szkoły posiadające komputery w % danej grupy szkół Schools equipped with personal computers in % of a given group of schools	Komputery ^a w szkołach Personal computers ^a in schools			
		ogółem grand total	w tym przeznaczone do użytku uczniów of which used by pupils and students		
			razem total	w tym z dostępem do Internetu of which with the Internet access	
				razem total	w tym szeroko- pasmowy of which broadband connection

LICEA OGÓLNOKSZTAŁCĄCE^b
GENERAL SECONDARY SCHOOLS^b

POLSKA POLAND	77,3	90954	65355	63925	49620
Dolnośląskie	76,9	6834	4523	4439	3097
Kujawsko-pomorskie	78,4	4515	3314	3242	2680
Lubelskie	75,9	6500	4902	4856	4069
Lubuskie	77,1	2680	1921	1919	1564
Łódzkie	81,9	6428	4626	4497	3490
Małopolskie	79,6	7743	5617	5551	4144
Mazowieckie	79,4	13813	9795	9615	7489
Opolskie	78,9	2093	1586	1574	1310
Podkarpackie	70,4	4938	3724	3625	2488
Podlaskie	79,0	3036	2278	2254	1331
Pomorskie	69,9	5422	3715	3286	2362
Śląskie	79,4	8076	5866	5803	4534
Świętokrzyskie	77,1	3124	2372	2318	2141
Warmińsko-mazurskie	72,6	3352	2391	2363	1658
Wielkopolskie	75,5	7407	5108	4991	4141
Zachodniopomorskie	78,7	4993	3617	3592	3122

^a W przypadku wspólnego użytkowania komputerów przez kilka szkół — wykazane tylko raz. ^b Łącznie z uzupełniającymi liceami ogólnokształcącymi.

^a Computers used jointly by a number of schools are presented only once. ^b Including supplementary general secondary schools.

TABL. 14 (125). **KOMPUTERY W SZKOŁACH DLA DZIECI I MŁODZIEŻY
ORAZ W SZKOŁACH POLICEALNYCH W ROKU SZKOLNYM 2011/12 (cd.)**
**PERSONAL COMPUTERS IN SCHOOLS FOR CHILDREN AND YOUTH
AND IN POST-SECONDARY SCHOOLS IN 2011/12 SCHOOL YEAR (cont.)**

WOJEWÓDZTWA VOIVODSHIPS	Szkoły posiadające komputery w % danej grupy szkół <i>Schools equipped with personal computers in % of a given group of schools</i>	Komputery ^a w szkołach <i>Personal computers^a in schools</i>			
		ogółem <i>grand total</i>	w tym przeznaczone do użytku uczniów <i>of which used by pupils and students</i>		
			razem <i>total</i>	w tym z dostępem do Internetu <i>of which with the Internet access</i>	
				razem <i>total</i>	w tym szeroko- pasmowy <i>of which broadband connection</i>

LICEA PROFILOWANE
SPECIALIZED SECONDARY SCHOOLS

POLSKA POLAND	42,0	4482	3680	3586	2856
Dolnośląskie	42,3	540	404	404	351
Kujawsko-pomorskie	35,0	265	251	251	167
Lubelskie	40,7	513	332	290	248
Lubuskie	—	—	—	—	—
Łódzkie	60,7	411	372	370	350
Małopolskie	42,9	292	270	270	225
Mazowieckie	48,6	1024	841	824	568
Opolskie	33,3	122	106	106	106
Podkarpackie	28,6	114	100	100	70
Podlaskie	35,7	124	104	104	104
Pomorskie	38,5	80	72	66	27
Śląskie	37,1	268	210	191	171
Świętokrzyskie	20,0	30	30	30	30
Warmińsko-mazurskie	50,0	225	195	195	130
Wielkopolskie	41,0	393	328	320	284
Zachodniopomorskie	66,7	81	65	65	25

^a W przypadku wspólnego użytkowania komputerów przez kilka szkół — wykazane tylko raz.

^a Computers used jointly by a number of schools are presented only once.

TABL. 14 (125). **KOMPUTERY W SZKOŁACH DLA DZIECI I MŁODZIEŻY
ORAZ W SZKOŁACH POLICEALNYCH W ROKU SZKOLNYM 2011/12 (cd.)**
**PERSONAL COMPUTERS IN SCHOOLS FOR CHILDREN AND YOUTH
AND IN POST-SECONDARY SCHOOLS IN 2011/12 SCHOOL YEAR (cont.)**

WOJEWÓDZTWA VOIVODSHIPS	Szkoły posiadające komputery w % danej grupy szkół Schools equipped with personal computers in % of a given group of schools	Komputery ^a w szkołach Personal computers ^a in schools			
		ogółem grand total	w tym przeznaczone do użytku uczniów of which used by pupils and students		
			razem total	w tym z dostępem do Internetu of which with the Internet access	
				razem total	w tym szeroko- pasmowy of which broadband connection

TECHNIKA^b
TECHNICAL SECONDARY SCHOOLS^b

POLSKA POLAND	72,7	116155	89888	87529	69224
Dolnośląskie	75,9	8277	6534	6368	5480
Kujawsko-pomorskie	56,0	6472	4850	4694	3884
Lubelskie	68,6	7737	6054	5950	4770
Lubuskie	72,2	4360	3241	3172	2662
Łódzkie	78,6	6721	5196	5054	3685
Małopolskie	81,4	10197	7820	7607	6035
Mazowieckie	76,0	11881	9347	9087	7032
Opolskie	72,7	2895	2202	2120	1799
Podkarpackie	75,4	7481	5998	5922	4478
Podlaskie	73,3	3977	3112	3032	2195
Pomorskie	76,2	7411	5470	5354	4341
Śląskie	81,7	13456	10323	9950	7466
Świętokrzyskie	74,2	4930	3909	3835	3247
Warmińsko-mazurskie	66,7	5179	4157	4023	2870
Wielkopolskie	66,8	9857	7475	7259	6252
Zachodniopomorskie	62,2	5324	4200	4102	3028

^a W przypadku wspólnego użytkowania komputerów przez kilka szkół — wykazane tylko raz. ^b Łącznie z technikami uzupełniającymi i szkołami artystycznymi ogólnokształcącymi dającymi uprawnienia zawodowe.

^a Computers used jointly by a number of schools are presented only once. ^b Including supplementary technical secondary schools and general art schools leading to professional certification.

TABL. 14 (125). **KOMPUTERY W SZKOŁACH DLA DZIECI I MŁODZIEŻY
ORAZ W SZKOŁACH POLICEALNYCH W ROKU SZKOLNYM 2011/12 (dok.)**
**PERSONAL COMPUTERS IN SCHOOLS FOR CHILDREN AND YOUTH
AND IN POST-SECONDARY SCHOOLS IN 2011/12 SCHOOL YEAR (cont.)**

WOJEWÓDZTWA VOIVODSHIPS	Szkoły posiadające komputery w % danej grupy szkół Schools equipped with personal computers in % of a given group of schools	Komputery ^a w szkołach Personal computers ^a in schools			
		ogółem grand total	w tym przeznaczone do użytku uczniów of which used by pupils and students		
			razem total	w tym z dostępem do Internetu of which with the Internet access	
				razem total	w tym szeroko- pasmowy of which broadband connection

**SZKOŁY POLICEALNE
POST-SECONDARY SCHOOLS**

POLSKA POLAND	45,3	31435	26151	24726	17664
Dolnośląskie	56,4	3186	2809	2413	1474
Kujawsko-pomorskie	54,0	2208	1917	1869	1534
Lubelskie	46,7	1891	1518	1509	1119
Lubuskie	55,6	839	626	610	460
Łódzkie	45,9	2094	1800	1738	1357
Małopolskie	39,8	2153	1757	1685	1266
Mazowieckie	45,5	3503	2853	2706	1999
Opolskie	30,2	384	311	304	126
Podkarpackie	57,1	1730	1340	1329	945
Podlaskie	44,2	761	604	589	434
Pomorskie	49,5	2330	1989	1901	1470
Śląskie	41,1	4106	3133	2971	2042
Świętokrzyskie	30,7	552	457	427	316
Warmińsko-mazurskie	56,9	1896	1753	1732	970
Wielkopolskie	37,9	2223	1861	1743	1320
Zachodniopomorskie	34,6	1579	1423	1200	832

^a W przypadku wspólnego użytkowania komputerów przez kilka szkół — wykazane tylko raz.

Źródło: dane Ministerstwa Edukacji Narodowej.

^a Computers used jointly by a number of schools are presented only once.

Source: data of the Ministry of National Education.

TABL. 15 (126). SPECJALNE OŚRODKI SZKOLNO-WYCHOWAWCZE^a W 2011 R.
SPECIAL EDUCATION CARE CENTRES^a IN 2011

WOJEWÓDZTWA VOIVODSHIPS	Ośrodki Centres	Miejsca Places	Wychowankowie Residents				
			ogółem total	w tym of which			
				z upośle- dzeniem umysłowym mentally disabled	niesłyszą- cy i słabo- słyszący deaf and hearing impaired	niewidomi i słabo- widzący blind and sight impaired	z zabu- rzeniami sprzężo- nymi associated with defects
POLSKA POLAND	391	25138	18277	12730	1766	741	2202
Dolnośląskie	36	2263	1721	1013	158	115	331
Kujawsko-pomorskie	18	1211	1015	686	103	92	128
Lubelskie	29	1908	1587	1277	94	18	167
Lubuskie	15	778	517	409	36	1	45
Łódzkie	25	1454	945	671	125	48	96
Małopolskie	28	2145	1485	957	193	173	136
Mazowieckie	56	3409	2600	1653	288	156	442
Opolskie	9	525	328	317	—	—	7
Podkarpackie	23	1371	1017	784	76	1	109
Podlaskie	5	396	263	245	—	—	18
Pomorskie	24	1516	965	824	72	—	57
Śląskie	26	1800	1268	620	141	78	128
Świętokrzyskie	19	1146	909	695	42	—	103
Warmińsko-mazurskie	23	1658	1193	940	126	—	127
Wielkopolskie	28	2041	1381	906	168	59	151
Zachodniopomorskie	27	1517	1083	733	144	—	157

^a Łącznie z 42 specjalnymi ośrodkami wychowawczymi z 1933 wychowankami.

Źródło: dane Ministerstwa Edukacji Narodowej.

^a Including 42 special education centres with 1933 residents.

Source: data of the Ministry of National Education.

TABL. 16 (127). **MŁODZIEŻOWE OŚRODKI WYCHOWAWCZE
I MŁODZIEŻOWE OŚRODKI SOCJOTERAPII W 2011 R.**
YOUTH EDUCATION CENTRES AND YOUTH SOCIAL THERAPY CENTRES IN 2011

WOJEWÓDZTWA VOIVODSHIPS	Młodzieżowe ośrodki wychowawcze <i>Youth education centres</i>			Młodzieżowe ośrodki socjoterapii <i>Youth social therapy centres</i>		
	ośrodki <i>centres</i>	miejsca <i>places</i>	wycho- wankowie <i>residents</i>	ośrodki <i>centres</i>	miejsca <i>places</i>	wycho- wankowie <i>residents</i>
POLSKA POLAND	79	4834	4427	67	3885	3661
Dolnośląskie	11	514	497	17	878	825
Kujawsko-pomorskie	5	322	368	1	65	130
Lubelskie	2	156	81	4	152	143
Lubuskie	1	72	72	2	102	93
Łódzkie	3	188	149	8	309	444
Małopolskie	4	220	209	1	48	18
Mazowieckie	14	687	666	16	1329	1223
Opolskie	4	179	145	1	30	40
Podkarpackie	1	84	71	—	—	—
Podlaskie	3	236	110	1	16	15
Pomorskie	3	297	348	2	144	106
Śląskie	8	501	499	3	146	94
Świętokrzyskie	4	220	174	2	170	140
Warmińsko-mazurskie	2	192	264	—	—	—
Wielkopolskie	6	474	369	5	300	235
Zachodniopomorskie	8	492	405	4	196	155

Źródło: dane Ministerstwa Edukacji Narodowej.

Source: data of the Ministry of National Education.

TABL. 17 (128). **OŚRODKI REWALIDACYJNO-WYCHOWAWCZE W 2011 R.**
REHABILITATION-EDUCATION CENTRES IN 2011

WOJEWÓDZTWA VOIVODSHIPS	Ośrodki <i>Centres</i>	Miejsca <i>Places</i>	Wychowankowie <i>Residents</i>		
			ogółem <i>total</i>	w tym <i>of which</i>	
				z upośledze- niem umysło- wym w stopniu głębokim <i>mental retard- ation-profound</i>	z zaburzeniami sprzężonymi <i>associated with defects</i>
POLSKA POLAND	133	6216	4843	2311	2532
Dolnośląskie	11	496	428	335	93
Kujawsko-pomorskie	2	26	26	2	24
Lubelskie	8	509	234	124	110
Lubuskie	3	137	129	73	56
Łódzkie	3	73	65	40	25
Małopolskie	10	579	490	206	284
Mazowieckie	6	233	185	162	23
Opolskie	—	—	—	—	—
Podkarpackie	11	681	601	357	244
Podlaskie	3	76	57	19	38
Pomorskie	18	624	485	193	292
Śląskie	21	1194	848	401	447
Świętokrzyskie	6	244	173	60	113
Warmińsko-mazurskie	9	535	444	130	314
Wielkopolskie	6	183	157	80	77
Zachodniopomorskie	16	626	521	129	392

Źródło: dane Ministerstwa Edukacji Narodowej.

Source: data of the Ministry of National Education.

TABL. 18 (129). **INTERNATY I BURSY SZKÓŁ DLA DZIECI I MŁODZIEŻY^a**
(bez szkół specjalnych) W ROKU SZKOLNYM 2011/12
BOARDING-SCHOOLS AND DORMITORIES FOR CHILDREN AND YOUTH^a
(excluding special schools) IN 2011/12 SCHOOL YEAR

WOJEWÓDZTWA VOIVODSHIPS	Internaty Boarding-schools				Bursy Dormitories			
	placówki establish- ments	miejsca beds	korzystający boarders		placówki establish- ments	miejsca beds	korzystający boarders	
			ogółem total	na 100 miejsc per 100 beds			ogółem total	na 100 miejsc per 100 beds
POLSKA POLAND	560	51343	38038	74	182	21896	18341	84
Dolnośląskie	32	2532	1744	69	16	1321	1197	91
Kujawsko-pomorskie	32	3456	2753	80	11	1599	1222	76
Lubelskie	66	6436	4381	68	15	2620	2275	87
Lubuskie	25	2422	1907	79	4	366	331	90
Łódzkie	25	2016	1380	68	23	2248	1797	80
Małopolskie	41	4000	3216	80	16	1617	1474	91
Mazowieckie	63	5242	4029	77	20	2265	1877	83
Opolskie	17	1323	800	60	4	388	272	70
Podkarpackie	29	2820	2113	75	13	1694	1173	69
Podlaskie	29	2570	1930	75	10	1575	1377	87
Pomorskie	22	1829	1513	83	5	702	629	90
Śląskie	29	2424	1685	70	5	374	302	81
Świętokrzyskie	24	2444	1587	65	6	696	483	69
Warmińsko-mazurskie	29	2694	2013	75	14	1962	1810	92
Wielkopolskie	51	4201	3128	74	13	1517	1262	83
Zachodniopomorskie	46	4934	3859	78	7	952	860	90

^a Dotyczy szkół podstawowych, gimnazjów i szkół ponadgimnazjalnych (bez szkół policealnych).

Źródło: dane Ministerstwa Edukacji Narodowej.

^a Concerns primary, lower secondary and upper secondary schools (excluding post-secondary schools).

Source: data of the Ministry of National Education.

TABL. 19 (130). SZKOŁY WYŻSZE W ROKU AKADEMICKIM 2011/12
HIGHER EDUCATION INSTITUTIONS IN 2011/12 ACADEMIC YEAR

WOJEWÓDZTWA VOIVODSHIPS	Szkoły Schools	Filie i za- miejscowe podstawowe jednostki orga- nizacyjne <i>Branch cam- puses and basic organi- zational units in another location</i>	Zamiej- scowe ośrodki dydak- tyczne, punkty konsultacyjne <i>Teach- ing centres and consulta- tive units in another location</i>	Nauczycie- le akade- miccy ^a (stan w gru- dniu) <i>Acade- mic tea- chers^a (as of December)</i>	Studenci Students			Absolwenci ^b Graduates ^b			Studenci otrzy- mujący stypen- dia ^c <i>Students scholar- ship reci- pients^c</i>
					ogółem total	z liczby ogółem of total		ogółem total	z liczby ogółem of total		
						na studiach stacjo- narnych full-time pro- grammes	kobiety w % females in %		studiów stacjo- narnych full-time pro- grammes	kobiety w % females in %	
POLSKA ^d POLAND ^d	453 460	143	149	100808 102750	1736612 1764060	946558 965263	59,1 58,7	492646 497533	236557 239804	65,9 65,5	345182 348597
Dolnośląskie	38	7	17	8976	160207	89331	57,0	42767	22123	64,4	26695
Kujawsko-pomorskie	21	7	4	4470	81912	44281	62,5	23147	11554	69,2	19657
Lubelskie	18	5	6	6655	96187	61509	60,8	30087	17299	66,6	27452
Lubuskie	8	3	3	1455	23853	14462	58,0	6896	3653	65,5	5316
Łódzkie	30	7	19	7229	108221	57108	60,9	30456	12758	69,0	19013
Małopolskie	33	7	15	12732	208113	128745	58,7	54978	32045	63,9	40149
Mazowieckie	106	19	10	17067	307068	142798	59,0	83178	34185	65,4	55508
Opolskie	6	2	3	1698	38024	21865	61,7	11492	5608	68,8	7272
Podkarpackie	16	8	8	3264	70933	41270	57,5	21790	10699	63,9	20490
Podlaskie	18	7	2	3151	50873	28014	58,8	15261	6811	66,5	12932
Pomorskie	28	12	7	5935	104848	59425	58,4	27434	13786	65,2	19276
Śląskie	45	19	28	9719	170188	87639	58,4	51479	22557	65,9	24106
Świętokrzyskie . . .	15	3	3	1796	42297	18258	60,0	14144	4937	67,7	12735
Warmińsko-mazurskie	9	6	4	2590	46654	26278	60,5	14551	6852	69,2	12448
Wielkopolskie . . .	40	15	12	9708	159699	85676	60,1	46232	22206	65,0	32394
Zachodniopomorskie	22	16	8	4360	67535	39899	57,2	18754	9484	65,4	13154

^a Nauczyciele zatrudnieni w pełnym wymiarze godzin w więcej niż jednej szkole wyższej wykazani zostali w każdym miejscu pracy; patrz uwagi ogólne, ust. 17 str. 386. ^b Z roku akademickiego 2010/11. ^c Bez stypendiów przyznawanych przez ministrów oraz stypendiów finansowanych z funduszy unijnych, w podziale na województwa według położenia jednostki macierzystej oraz łącznie ze szkołami resortów obrony narodowej oraz spraw wewnętrznych. ^d W mianowniku łącznie ze szkołami resortów obrony narodowej oraz spraw wewnętrznych nieuwzględnionymi w podziale na województwa.

^a Teachers employed full-time in more than one institution have been shown in all workplaces; see general notes, item 17 on page 386. ^b For 2010/11 academic year. ^c Excluding scholarships granted by ministers and scholarships financed from European Fund, in the division by voivodships according to the placement of the main unit as well as including academies of the Ministry of National Defence and the Ministry of Interior. ^d In the denominator including academies of the Ministry of National Defence and the Ministry of Interior, not included in the division by voivodships.

TABL. 20 (131). SZKOŁY WYŻSZE NIEPUBLICZNE^a W ROKU AKADEMICKIM 2011/12
 NON-PUBLIC HIGHER EDUCATION INSTITUTIONS^a IN 2011/12 ACADEMIC YEAR

WOJEWÓDZTWA VOIVODSHIPS	Szkoły Schools	Filie i zamiejscowe podstawowe jednostki organizacyjne Branch campuses and basic organizational units in another location	Studenci Students			Absolwenci ^b Graduates ^b		
			ogółem total	z liczby ogółem of total		ogółem total	z liczby ogółem of total	
				na studiach stacjonarnych full-time programmes	kobiety w % females in %		studiów stacjonarnych full-time programmes	kobiety w % females in %
POLSKA POLAND	328	118	518196	88519	62,8	171822	26330	69,8
Dolnośląskie	26	5	45337	7280	63,2	13810	2142	72,0
Kujawsko-pomorskie	16	6	25800	2828	59,0	7577	837	68,9
Lubelskie	11	3	33677	14262	64,6	11818	4671	70,3
Lubuskie	5	1	1725	69	65,7	854	43	71,3
Łódzkie	23	5	29632	2771	63,9	11999	958	71,8
Małopolskie	19	7	43520	12145	64,0	12436	3645	70,3
Mazowieckie	90	16	126129	20356	60,4	37874	5041	66,8
Opolskie	2	2	7141	496	66,4	2295	159	71,4
Podkarpackie	9	7	21030	5665	59,6	7675	1669	63,7
Podlaskie	13	3	12715	1920	57,9	5529	729	66,3
Pomorskie	20	12	30132	4725	66,9	8437	1109	74,2
Śląskie	34	15	51491	6061	64,7	19200	1719	74,3
Świętokrzyskie	12	3	17845	1249	61,3	7015	451	68,1
Warmińsko-mazurskie	7	6	11798	665	64,6	5590	432	70,6
Wielkopolskie	27	12	46448	6939	64,2	15097	2267	68,2
Zachodniopomorskie	14	15	13776	1088	68,3	4616	458	74,2

a Ujęte również w tabl. 19. b Z roku akademickiego 2010/11.

a Also shown in the table 19. b For 2010/11 academic year.

TABL. 21 (132). STUDENCI I ABSOLWENCI SZKÓŁ WYŻSZYCH NA KIERUNKACH
MATEMATYCZNYCH, PRZYRODNICZYCH I TECHNICZNYCH
W ROKU AKADEMICKIM 2011/12
STUDENTS AND GRADUATES OF HIGHER EDUCATION INSTITUTIONS
IN MATHEMATICS, SCIENCE AND TECHNOLOGY IN 2011/12 ACADEMIC YEAR

WOJEWÓDZTWA VOIVODSHIPS	Studenci <i>Students</i>			Absolwenci ^a <i>Graduates^a</i>		
	ogółem <i>total</i>	w tym kobiety <i>of which females</i>	ogółem w % ogółu studentów <i>total in % of total students</i>	ogółem <i>total</i>	w tym kobiety <i>of which females</i>	ogółem w % ogółu absolwentów <i>total in % of total graduates</i>
POLSKA <i>POLAND</i>	421280	145589	24,3	93260	35592	18,9
Dolnośląskie	47940	16941	29,9	10356	3972	24,2
Kujawsko-pomorskie	15617	5943	19,1	3563	1578	15,4
Lubelskie	18477	7405	19,2	4437	1952	14,7
Lubuskie	5719	1546	24,0	1331	453	19,3
Łódzkie	24321	9228	22,5	5312	2335	17,4
Małopolskie	62936	23443	30,2	14636	5805	26,6
Mazowieckie	61295	19675	20,0	12236	4599	14,7
Opolskie	8199	2655	21,6	1655	662	14,4
Podkarpackie	18076	5720	25,5	3449	953	15,8
Podlaskie	11500	3724	22,6	2402	815	15,7
Pomorskie	28809	10140	27,5	5864	2119	21,4
Śląskie	45783	13711	26,9	11391	3701	22,1
Świętokrzyskie	11092	3727	26,2	2739	932	19,4
Warmińsko-mazurskie	11331	4361	24,3	2510	1335	17,2
Wielkopolskie	32551	11135	20,4	7738	2813	16,7
Zachodniopomorskie	17634	6235	26,1	3641	1568	19,4

a Z roku akademickiego 2010/11.

a For 2010/11 academic year.

TABL. 22 (133). CUDZOZIEMCY^a W SZKOŁACH WYŻSZYCH W ROKU AKADEMICKIM 2011/12
FOREIGNERS^a IN HIGHER EDUCATION INSTITUTIONS IN 2011/12 ACADEMIC YEAR

WOJEWÓDZTWA VOIVODSHIPS	Studenci ^b <i>Students^b</i>		Absolwenci ^c <i>Graduates^c</i>	
	ogółem <i>total</i>	w tym kobiety <i>of which females</i>	ogółem <i>total</i>	w tym kobiety <i>of which females</i>
POLSKA <i>POLAND</i>	24220	12368	3363	1871
Dolnośląskie	2532	1201	445	224
Kujawsko-pomorskie	414	228	36	20
Lubelskie	2519	1312	245	140
Lubuskie	169	103	30	23
Łódzkie	1113	515	184	88
Małopolskie	2640	1455	466	263
Mazowieckie	6703	3547	878	503
Opolskie	281	132	11	7
Podkarpackie	1295	697	227	151
Podlaskie	1384	690	171	105
Pomorskie	1254	651	140	65
Śląskie	799	363	116	58
Świętokrzyskie	40	21	11	6
Warmińsko-mazurskie	196	69	19	11
Wielkopolskie	1881	933	299	166
Zachodniopomorskie	1000	451	85	41

a Ujęci również w tabl. 19. b Planujący studiować w Polsce przynajmniej rok akademicki. c Z roku akademickiego 2010/11.

a Also shown in the table 19. b Students planning to study in Poland for at least one academic year. c For 2010/11 academic year.

TABL. 23 (134). SZKOŁY DLA DOROSŁYCH W ROKU SZKOLNYM 2011/12
SCHOOLS FOR ADULTS IN 2011/12 SCHOOL YEAR

Lp. No.	WOJEWÓDZTWA VOIVODSHIPS	Szkoły podstawowe Primary schools			Gimnazja Lower secondary schools			Zasadnicze szkoły za Basic vocational	
		szkoły schools	uczniowie students	absolwenci ^c graduates ^c	szkoły schools	uczniowie students	absolwenci ^c graduates ^c	szkoły schools	uczniowie students
1	POLSKA POLAND	5	233	40	179	15785	4067	118	5892
2	Dolnośląskie	—	—	—	15	1390	274	12	727
3	Kujawsko-pomorskie	1	10	7	14	1326	361	9	784
4	Lubelskie	—	—	—	5	250	57	8	259
5	Lubuskie	—	—	—	7	711	367	4	208
6	Łódzkie	1	15	—	10	985	167	6	121
7	Małopolskie	—	—	—	4	231	75	11	205
8	Mazowieckie	—	—	—	18	1823	316	10	505
9	Opolskie	—	—	—	8	661	236	6	258
10	Podkarpackie	—	—	—	6	568	219	3	174
11	Podlaskie	—	—	—	2	80	43	—	—
12	Pomorskie	1	8	13	7	648	127	8	861
13	Śląskie	1	10	10	28	2747	806	20	840
14	Świętokrzyskie . . .	—	—	—	2	69	19	—	—
15	Warmińsko-mazurskie	—	—	—	15	1341	227	5	309
16	Wielkopolskie	1	190	10	18	1416	365	5	166
17	Zachodniopomorskie	—	—	—	20	1539	408	11	475

a, b Łącznie ze szkołami: a — uzupełniającymi liceami ogólnokształcącymi, b — technikami uzupełniającymi. c Z roku szkolnego
Źródło: dane Ministerstwa Edukacji Narodowej.

a, b Including: a — supplementary general secondary schools, b — supplementary technical secondary schools. c For 2010/11
Source: data of the Ministry of National Education.

wodowe schools	Licea ogólnokształcące ^a General secondary schools ^a			Licea profilowane Specialized secondary schools			Technika ^b Technical secondary schools ^b			Lp. No.
absolwenci ^c graduates ^c	szkoły schools	uczniowie students	absolwenci ^c graduates ^c	szkoły schools	uczniowie students	absolwenci ^c graduates ^c	szkoły schools	uczniowie students	absolwenci ^c graduates ^c	
1372	2660	219791	55305	67	5236	1638	751	39900	8641	1
146	228	18010	4203	10	709	231	44	2050	387	2
205	154	14291	3810	4	1319	272	57	2686	565	3
37	132	8917	2184	2	111	51	42	2014	298	4
34	65	6236	1340	2	53	14	13	490	128	5
16	223	15933	4031	2	72	67	56	3639	701	6
87	193	14233	4023	3	37	15	60	2944	663	7
102	289	28473	7153	10	782	150	94	5080	1176	8
46	82	5870	1710	10	563	307	18	745	273	9
35	106	9767	2857	—	—	—	35	1748	510	10
—	94	6211	1876	—	—	—	23	935	215	11
175	194	17014	4077	2	33	9	31	1696	302	12
228	303	27785	5792	5	337	99	103	6069	1243	13
—	87	5340	1558	4	345	139	37	2266	461	14
85	117	10001	2911	4	91	27	24	1253	288	15
62	246	19042	4971	8	674	237	95	5587	1299	16
114	147	12668	2809	1	110	20	19	698	132	17

2010/11.

school year.

TABL. 24 (135). WYCHOWANIE PRZEDSZKOLNE W 2011 R.
PRE-PRIMARY EDUCATION IN 2011

WOJEWÓDZTWA VOIVODSHIPS	Placówki wychowa- nia przedszkolnego ^a <i>Pre-primary educa- tion establishments^a</i>		Dzieci <i>Children</i>				Miejsca w przed- szkolach <i>Places in nursery schools</i>	Nauczy- ciele ^b <i>Teachers^b</i>
	ogółem <i>grand total</i>	w tym przed- szkola <i>of which nursery schools</i>	ogółem <i>grand total</i>	w tym w wieku 6 lat <i>of which aged 6</i>	z liczby ogółem — w przedszkolach <i>of grand total — in nursery schools</i>			
					razem <i>total</i>	w tym w wieku 6 lat <i>of which aged 6</i>		

OGÓŁEM
TOTAL

POLSKA <i>POLAND</i>	19906	9351	1160509	281765	861270	155203	880137	78918
Dolnośląskie	1289	591	84458	19793	62570	10966	64488	5467
Kujawsko-pomorskie	959	359	58004	15553	39361	8080	39610	3783
Lubelskie	1353	449	61310	16405	40471	7887	41632	4210
Lubuskie	483	243	32134	7994	25291	5346	24968	1999
Łódzkie	1204	566	71223	17378	53115	9815	53534	5004
Małopolskie	2001	986	104437	26130	77739	14641	79956	7253
Mazowieckie	3111	1478	177461	38040	128276	13935	133152	13076
Opolskie	457	348	29718	6856	26568	5935	28845	2077
Podkarpackie	1410	479	60117	16651	39761	7923	40161	4064
Podlaskie	644	189	33527	8718	22573	4271	21722	2393
Pomorskie	1187	523	70965	16531	46826	7021	48087	4394
Śląskie	1784	1303	136072	31594	121408	25653	123323	9573
Świętokrzyskie	735	262	32762	8679	20948	4322	21004	2082
Warmińsko-mazurskie	725	283	41056	10948	28152	5615	28414	2560
Wielkopolskie	1774	976	117966	28410	93463	17666	95939	7812
Zachodniopomorskie	790	316	49299	12085	34748	6127	35302	3171

w tym WIEŚ
of which RURAL AREAS

POLSKA <i>POLAND</i>	10875	3058	373351	108121	189640	38638	196457	22616
Dolnośląskie	547	142	19085	5370	8674	1601	9038	1113
Kujawsko-pomorskie	549	101	18409	5726	7076	1532	6989	1044
Lubelskie	957	154	26110	8315	9350	1931	9651	1605
Lubuskie	252	70	8751	2424	4459	896	4720	475
Łódzkie	636	159	21563	6317	9619	2023	9422	1247
Małopolskie	1299	470	48499	14209	28511	5759	29081	2984
Mazowieckie	1489	380	48782	14236	23198	3740	24298	3090
Opolskie	285	193	11997	2860	9375	2235	11176	759
Podkarpackie	1048	223	29447	9381	12733	2630	13066	1892
Podlaskie	396	28	8504	2719	1774	450	1809	532
Pomorskie	578	163	22641	6442	10195	1790	10786	1271
Śląskie	573	355	29849	7376	24454	5551	24690	1936
Świętokrzyskie	533	127	15363	4489	6126	1443	6122	936
Warmińsko-mazurskie	411	73	12016	3844	4125	961	4333	691
Wielkopolskie	961	369	42437	11515	26931	5511	28001	2468
Zachodniopomorskie	361	51	9898	2898	3040	585	3275	576

^a Przedszkola, oddziały przedszkolne w szkołach podstawowych, zespoły wychowania przedszkolnego i punkty przedszkolne.
^b Pełnozatrudnieni i niepełnozatrudnieni w przeliczeniu na pełnozatrudnionych; dane mogą się nie sumować ze względu na zastosowane zaokrąglenia.

Uwaga. Bez wychowania przedszkolnego w zakładach opieki zdrowotnej (ogółem — 1147, wieś — 48 dzieci).

Źródło: dane Ministerstwa Edukacji Narodowej.

a Nursery schools, pre-primary sections of primary schools, pre-primary education groups and pre-primary points. *b* Full- and part-time employees expressed in terms of full-time employees; data may not sum up due to rounding.

Note. Excluding pre-primary education in health care institutions (total — 1147, rural area — 48 children).

Source: data of the Ministry of National Education.

TABL. 25 (136). WYBRANE WSKAŹNIKI Z ZAKRESU WYCHOWANIA PRZEDSZKOLNEGO W 2011 R.
 SELECTED INDICATORS REGARDING PRE-PRIMARY EDUCATION IN 2011

WOJEWÓDZTWA VOIVODSHIPS	Dzieci Children							
	w placówkach wychowania przedszkolnego ^a <i>attending pre-primary education establishments^a</i>			w przedszkolach <i>attending nursery schools</i>				
	ogółem <i>total</i>	miasta <i>urban areas</i>	wieś <i>rural areas</i>	ogółem <i>total</i>	miasta <i>urban areas</i>	wieś <i>rural areas</i>	na 1 przed- szkole <i>per nursery school</i>	na 1 oddział <i>per section</i>
	na 1000 dzieci w wieku 3—6 lat <i>per 1000 children aged 3—6</i>							
POLSKA POLAND	708	838	535	525	715	271	92	23
Dolnośląskie	713	833	479	527	685	218	106	23
Kujawsko-pomorskie	641	788	459	435	643	175	110	23
Lubelskie	677	877	520	445	775	185	90	22
Lubuskie	714	852	499	562	761	255	104	24
Łódzkie	722	835	551	538	732	246	94	23
Małopolskie	709	858	591	526	754	346	79	22
Mazowieckie	752	873	552	543	713	261	87	21
Opolskie	790	901	669	706	874	524	76	22
Podkarpackie	656	852	530	432	750	227	83	24
Podlaskie	686	855	437	458	707	91	119	24
Pomorskie	658	755	516	432	570	230	90	23
Śląskie	751	773	684	671	706	561	93	23
Świętokrzyskie	666	851	535	425	724	213	80	23
Warmińsko-mazurskie	637	812	421	433	669	143	100	23
Wielkopolskie	745	931	552	589	819	349	96	22
Zachodniopomorskie	677	839	384	475	673	116	110	24

^a Przedszkola, oddziały przedszkolne w szkołach podstawowych, zespoły wychowania przedszkolnego i punkty przedszkolne.

Uwaga. Bez wychowania przedszkolnego w zakładach opieki zdrowotnej (1147 dzieci).

Źródło: dane Ministerstwa Edukacji Narodowej.

^a Nursery schools, pre-primary sections of primary schools, pre-primary education groups and pre-primary points.

Note. Excluding pre-primary education in health care institutions (1147 children).

Source: data of the Ministry of National Education.

TABL. 26 (137). WSPÓŁCZYNNIK SKOLARYZACJI NETTO W ROKU SZKOLNYM 2011/12
 NET ENROLMENT RATE IN 2011/12 SCHOOL YEAR

WOJEWÓDZTWA VOIVODSHIPS	Dzieci w wieku 6 lat objęte edukacją przed- szkolną ^a <i>Children aged 6 attending pre- primary edu- cation^a</i>	Uczniowie w szkołach <i>Pupils and students of schools</i>							
		podstawowych <i>primary</i>		gim- nazjach w wieku 13—15 lat <i>lower secondary aged 13—15</i>	zasadni- czych zawodo- wych ^b <i>basic voca- tional^b</i>	liceach ogólno- kształcą- cych ^c <i>general secon- dary^c</i>	liceach profilo- wanych <i>special- ized secon- dary</i>	techni- kach ^d <i>technical secon- dary^d</i>	policeal- nych w wieku 19—21 lat <i>post- secon- dary aged 19—21</i>
		w wieku 6 lat <i>aged 6</i>	w wieku 7—12 lat <i>aged 7—12</i>						
w % ludności w grupie wieku odpowiadającej temu poziomowi nauczania <i>in % of population in age group corresponding to this educational level</i>									
POLSKA POLAND	76,2	19,0	95,3	93,3	13,9	44,4	1,8	29,0	7,5
Dolnośląskie	75,9	18,5	93,8	91,4	13,8	41,1	2,4	28,6	7,1
Kujawsko-pomorskie	76,4	16,8	94,6	92,2	17,4	36,7	1,9	30,6	7,3
Lubelskie	78,2	15,0	95,0	94,4	11,0	52,1	2,6	26,8	10,1
Lubuskie	79,6	14,6	94,2	91,4	15,3	36,7	0,9	32,3	5,7
Łódzkie	77,6	18,2	96,1	94,4	11,3	48,0	2,3	26,9	8,2
Małopolskie	77,7	17,7	95,7	94,5	16,0	45,3	1,3	30,0	6,7
Mazowieckie	72,2	26,1	98,4	96,1	10,3	52,8	3,2	24,8	6,9
Opolskie	79,3	15,2	92,9	90,4	17,0	37,0	1,6	30,3	5,6
Podkarpackie	77,9	14,0	93,4	93,4	13,5	45,2	1,5	31,6	6,3
Podlaskie	77,5	14,5	92,3	91,8	9,0	48,2	1,4	30,3	13,0
Pomorskie	69,2	26,9	94,7	92,5	16,7	40,9	0,7	28,8	6,9
Śląskie	77,7	18,6	95,5	92,7	13,3	42,3	1,3	32,0	9,4
Świętokrzyskie	76,3	18,6	94,8	94,3	12,4	45,9	1,1	32,6	6,5
Warmińsko-mazurskie	75,3	17,2	93,0	90,3	14,5	40,4	1,5	28,3	6,6
Wielkopolskie	79,4	17,8	97,1	95,0	18,4	40,9	2,0	28,9	6,8
Zachodniopomorskie	74,5	17,4	92,4	89,4	13,1	42,3	0,4	26,5	6,8

^a W placówkach wychowania przedszkolnego; bez dzieci w placówkach wychowania przedszkolnego w zakładach opieki zdrowotnej. ^{b—d} Łącznie ze szkołami: ^b — specjalnymi przysposabiającymi do pracy, ^c — uzupełniającymi liceami ogólnokształcącymi, ^d — technikami uzupełniającymi i szkołami artystycznymi ogólnokształcącymi dającymi uprawnienia zawodowe.

Źródło: dane Ministerstwa Edukacji Narodowej.

^a In pre-primary education establishments; excluding children attending pre-primary education in health care institutions. ^{b—d} Including: ^b — special job-training schools, ^c — supplementary general secondary schools, ^d — supplementary technical secondary schools and general art schools leading to professional certification.

Source: data of the Ministry of National Education.

DZIAŁ IX OCHRONA ZDROWIA I POMOC SPOŁECZNA

CHAPTER IX HEALTH CARE AND SOCIAL WELFARE

Uwagi ogólne

1. Prezentowane w dziale dane obejmują informacje z obszaru ochrony zdrowia w publicznych i niepublicznych jednostkach opieki zdrowotnej, z wyłączeniem **jednostek resortu obrony narodowej, resortu spraw wewnętrznych** (do 17 XI 2011 r. — resort spraw wewnętrznych i administracji), a także **ochrony zdrowia w zakładach karnych**. Informacje o zachorowaniach na choroby zakaźne obejmują wszystkie przypadki zarejestrowane w kraju.

2. Dane o **pracownikach medycznych** obejmują osoby pracujące w wymiarze pełnego etatu, w wymiarze godzin przekraczających pełny etat oraz w niepełnym wymiarze godzin w stosunku do czasu pracy określonego obowiązującymi przepisami dla danego rodzaju pracy w głównym miejscu pracy. Osoby te niezależnie od wymiaru czasu pracy są liczone raz.

Dane o pracownikach medycznych pracujących (bezpośrednio z pacjentem) obejmują osoby, dla których głównym miejscem pracy jest praktyka lekarska, pielęgniarska lub położnicza i nie obejmują osób, dla których głównym miejscem pracy jest uczelnia, jednostka administracji, NFZ albo samorząd terytorialny.

Dane o **lekarzach i lekarzach dentystach oraz o pielęgniarkach, położnych i farmaceutach** obejmują też osoby odbywające staż podyplomowy.

Dane o osobach posiadających prawo wykonywania zawodu medycznego podaje się na podstawie rejestrów: lekarskich, pielęgniarskich i położnych oraz farmaceutycznych.

3. Dane o łóżkach w szpitalach oraz pozostałych zakładach stacjonarnej opieki zdrowotnej dotyczą łóżek znajdujących się stale w salach dla pacjentów, zajętych przez chorych lub przygotowanych na ich przyjęcie.

Do 2007 r. informacje o **łóżkach w szpitalach ogólnych** nie obejmują miejsc (łóżek i inkubatorów) dla noworodków oraz miejsc dziennego pobytu. Od 2008 r. dane o łóżkach w szpitalach ogólnych wykazano łącznie z łóż-

General notes

1. The data presented in this chapter within the scope of health care include information concerning public and non-public activities of the health care services excluding **health care services of the Ministry of National Defence, the Ministry of Interior** (until 17 XI 2011 — the Ministry of Interior and Administration) as well as **health care in prisons**. Information concerning incidences of infectious diseases includes all cases registered in the country.

2. Data regarding **medical personnel** include persons working full-time, overtime as well as part-time in relation to work time defined in the obligatory regulations for a given type of work, in the main workplace. These persons are counted once regardless of the time worked.

Data regarding working medical personnel (directly with a patient) include persons for whom the main workplace is a medical, nurse's or midwife's practice and do not include persons for whom the main workplace is university, administration entity, National Health Fund or local self-government administration.

Data regarding **doctors, dentists, nurses, midwives and pharmacists** were listed together with persons undergoing training.

Data about persons entitled to practice **medical profession** are quoted on the basis of the registers of: doctors, nurses and midwives as well as pharmacists.

3. Data regarding **beds in hospitals and other in-patient facilities** concern permanent beds in patient wards, either occupied or prepared to receive patients.

Until 2007 information regarding **beds in general hospitals** do not include places (beds and incubators) for newborns as well as places in day wards. From 2008 beds and incubators for

kami i inkubatorami dla noworodków, bez miejsc dziennego pobytu.

Dane o łóżkach na oddziałach:

- wewnętrznych wykazano łącznie z łózkami na oddziałach kardiologicznych,
- zakaźnych wykazano łącznie z łózkami na oddziałach obserwacyjno-zakaźnych,
- psychiatrycznych wykazano łącznie z łózkami na oddziałach leczenia uzależnień.

Oddziały chirurgiczne obejmują: chirurgię ogólną, dziecięcą, szczękowo-twarzową, urazowo-ortopedyczną, neurochirurgię, kardiochirurgię, a także urologię.

Łóżka na oddziałach gruźlicy i chorób płuc wykazano łącznie z łózkami na oddziałach pulmonologicznych.

Zakłady opiekuńczo-lecznicze i zakłady pielęgnacyjno-opiekuńcze udzielają całodobowych świadczeń w zakresie pielęgnacji i rehabilitacji osób niewymagających hospitalizacji oraz zapewniają im środki farmaceutyczne i materiały medyczne.

Lecznictwo uzdrowskowe obejmuje szpitale i sanatoria wykorzystujące w leczeniu, rehabilitacji i profilaktyce przede wszystkim naturalne surowce i właściwości lecznicze klimatu na terenach, na których są położone.

4. Zgodnie z ustawą z dnia 30 VIII 1991 r. o zakładach opieki zdrowotnej (Dz. U. 2007 Nr 14, poz. 89, z późniejszymi zmianami) działają **publiczne i niepubliczne zakłady opieki zdrowotnej**.

Publicznym zakładem opieki zdrowotnej jest zakład utworzony przez: ministra, centralny organ administracji rządowej, wojewodę lub jednostkę samorządu terytorialnego oraz publiczną uczelnię medyczną, publiczną uczelnię prowadzącą działalność dydaktyczną i badawczą w dziedzinie nauk medycznych, Centrum Medyczne Kształcenia Podyplomowego (od 2006 r.).

Niepublicznym zakładem opieki zdrowotnej jest zakład utworzony przez: kościół lub związek wyznaniowy, pracodawcę, fundację, związek zawodowy, samorząd zawodowy, stowarzyszenie, inną krajową albo zagraniczną osobę prawną lub osobę fizyczną, a także spółkę niemającą osobowości prawnej.

5. Porady udzielone przez lekarzy i lekarzy dentystów w zakresie ambulatoryjnej opieki zdrowotnej wykazano łącznie z poradami udzielonymi w ramach praktyk lekarskich, a także w izbach przyjęć szpitali ogólnych.

newborns are included in total number of beds, day care places are excluded.

Data regarding beds in:

- *internal wards is given together with beds in cardiology wards,*
- *infectious disease wards is given together with beds in communicable disease wards,*
- *psychiatric wards is given together with beds in addiction recovery wards.*

A surgical ward includes: general surgery, paediatric surgery, maxilla-facial surgery, orthopaedic trauma surgery, neurosurgery, cardiosurgery and urology.

Beds in tubercular wards are given together with beds in pulmonology wards.

Chronic medical care homes and nursing homes provide 24-hours health care services in scope of nursing and rehabilitation of persons who do not require hospitalization, as well as provide them with pharmaceutical agents and medical materials.

Health resort treatment includes services rendered by hospitals and sanatoria using in the rehabilitation and preventive therapy primarily natural materials and the healing properties of the climate where the facility is located.

4. **Public and non-public health care institutions** are established on the basis of the Law on Health Care Institutions, dated 30 VIII 1991 (Journal of Laws 2007 No. 14, item 89, with later amendments).

A public health care institution is a facility established by a minister, a central body of the government administration, a voivod local self-government entity as well as public institution of higher medical education or a public higher education institution, which is conducting didactic activity in the field of medical sciences, the Medical Centre for Postgraduate Education (since 2006).

A non-public health care institution is a facility established by a church or religious association, employer, foundation, trade union, professional self-government, association or other domestic or foreign legal or natural person or by a company without legal personality.

5. *Consultations provided by doctors and dentists in out-patient health care are presented together with consultations provided by medical practices as well as in admission rooms in general hospitals.*

Praktyki lekarskie: indywidualne, indywidualne specjalistyczne i grupowe tworzy się na mocy ustawy z dnia 5 XII 1996 r. o zawodach lekarza i lekarza dentystry (jednolity tekst Dz. U. 2008 Nr 136, poz. 857, z późniejszymi zmianami). Istotą tej formy jest realizowanie przez prywatne podmioty świadczeń zdrowotnych dla ludności, także w ramach środków publicznych. Dane o praktykach lekarskich obejmują wyłącznie te podmioty, które świadczą usługi zdrowotne w ramach środków publicznych.

Pod tabl. 6 prezentuje się informacje (nieujęte w tablicy) dotyczące praktyk lekarskich i stomatologicznych działających wyłącznie w ramach środków niepublicznych; dane te oszacowano na podstawie wyników badania reprezentacyjnego podmiotów, w których liczba pracujących nie przekracza 9 osób.

6. Dane dotyczące ratownictwa medycznego i pomocy doraźnej (ustawa z dnia 8 IX 2006 r. o Państwowym Ratownictwie Medycznym, Dz. U. Nr 191, poz. 1410, z późniejszymi zmianami) obejmują jednostki zgłoszone do systemu ratownictwa medycznego oraz świadczenia zdrowotne w nagłych przypadkach zagrożenia zdrowia lub życia udzielone przez zespoły ratownictwa medycznego i lotnicze pogotowie ratunkowe w miejscu zdarzenia.

7. Działalność aptek ogólnodostępnych i punktów aptecznych unormowana jest ustawą z dnia 6 IX 2001 r. Prawo farmaceutyczne (Dz. U. 2008 Nr 45, poz. 271) z późniejszymi zmianami.

Dane o **aptekach** nie obejmują aptek szpitalnych w stacjonarnych zakładach opieki zdrowotnej (np. w szpitalach, w sanatoriach), które działają na potrzeby tych zakładów.

Punkty apteczne są to ogólnodostępne punkty sprzedaży leków gotowych, których asortyment jest ściśle określony. Za prowadzenie punktu aptecznego jest odpowiedzialny kierownik, którym może być farmaceuta z rocznym stażem lub technik farmaceutyczny, posiadający trzyletni staż pracy w aptekach ogólnodostępnych.

8. Dane o zachorowaniach na choroby zakaźne podano zgodnie z „Międzynarodową Statystyczną Klasyfikacją Chorób i Problemów Zdrowotnych” obowiązującą od dnia 1 I 1997 r. (X Rewizja).

9. Zgodnie z ustawą z dnia 4 II 2011 r. o opiece nad dziećmi do lat 3 (Dz. U. 2011

Medical practices: individual, individual specialized and group private practices are established on the basis of the Law on the Occupations of Doctor and Dentist, dated 5 XII 1996 (uniform text, Journal of Laws 2008 No. 136, item 857, with later amendments). The basis of this form of activity is the realization of health care services for the general population by private entities, as well as within the framework of public funds. Data concerning medical practices include exclusively those entities that render health care services within the framework of public funds.

Information on medical and dental practices, funded exclusively by non-public sources is given under table 6; these data are estimated on the basis of a sample survey of entities employing no more 9 persons.

6. Data concerning emergency medical services and first-aid (Law on the State Emergency Medical Services, dated 8 IX 2006, Journal of Laws No. 191, item 1410, with later amendments) include units reported to the rescue system and health care services rendered by emergency medical services and medical air rescue in emergency situations with risk to life or health in the place of occurrence.

7. The activity of generally available pharmacies and pharmaceutical outlets is normalized by Pharmaceutical Law, dated 6 IX 2001 (Journal of Laws 2008 No. 45, item 271) with later amendments.

The data concerning pharmacies do not include dispensaries in stationary health care institutions (e.g., in hospitals and sanatoria) which operate for the needs of these.

Pharmaceutical outlets are public sales outlets for selling prepared medicines. The assortment of medicines available in pharmaceutical outlets is precisely defined. The manager of pharmaceutical outlet is responsible for running the outlet. The manager may be a pharmacist with a 1-year service or pharmaceutical technician with a 3-year service in public pharmacies.

8. Data concerning incidence of infectious diseases is given in accordance with the "International Statistical Classification of Diseases and Related Health Problems" obligatory since 1 I 1997 (ICD-10 Revision).

9. According to the Law on Childcare for children younger than 3 years, dated 4 II 2011

Nr 45, poz. 235) opieka może być organizowana w formie żłobka, klubu dziecięcego, sprawowana przez dziennego opiekuna oraz nianię. Przed wejściem w życie ww. ustawy, żłobki działały na podstawie ustawy z dnia 30 VIII 1991 r. o zakładach opieki zdrowotnej.

10. Placówki opiekuńczo-wychowawcze dla dzieci i młodzieży prezentuje się zgodnie z ustawą o pomocy społecznej z dnia 12 III 2004 r. (tekst jednolity Dz. U. 2009 Nr 175, poz. 1362).

Placówka zapewnia dziecku całodobową ciągłą lub okresową opiekę i wychowanie oraz zaspokaja jego niezbędne potrzeby bytowe, rozwojowe, w tym emocjonalne, społeczne, religijne, a także zapewnia korzystanie z przysługujących na podstawie odrębnych przepisów świadczeń zdrowotnych i kształcenia. Wyróżnia się placówki:

- 1) **socjalizacyjne** — zapewniające całodobową opiekę, wychowanie i kształcenie oraz zaspokojenie niezbędnych potrzeb dziecka, zapewniające zajęcia korekcyjne, kompensacyjne, logopedyczne, terapeutyczne rekompensujące brak wychowania w rodzinie i przygotowujące do życia społecznego, a dzieciom niepełnosprawnym — odpowiednią rehabilitację i zajęcia specjalistyczne;
- 2) **rodzinne** — tworzące wielodzietną rodzinę, umożliwiające całodobową opiekę i wychowanie (np. licznemu rodzeństwu), zapewniające kształcenie, wyrównywanie opóźnień rozwojowych i szkolnych;
- 3) **interwencyjne** — zapewniające na czas trwania sytuacji kryzysowej doraźną opiekę i wychowanie, kształcenie dostosowane do wieku i możliwości rozwojowych, przygotowujące diagnozę dziecka i jego sytuacji rodzinnej oraz ustalające wskazania do dalszej pracy z dzieckiem;
- 4) **wielofunkcyjne** — zapewniające dzienną i całodobową opiekę oraz wychowanie poprzez realizację zadań przewidzianych dla placówki: wsparcia dziennego, interwencyjnej i socjalizacyjnej, a także łączące dzienne i całodobowe działania terapeutyczne, interwencyjne i socjalizacyjne skierowane na dziecko i rodzinę dziecka;
- 5) **wsparcia dziennego** — działające w najbliższym środowisku dziecka, wspierające funkcje opiekuńcze rodziny, w tym:
 - opiekuńcze — prowadzone w formie kół zainteresowań, świetlic, klubów, ognisk wychowawczych, które pomagają dzie-

(*Journal of Laws 2011 No. 45, item 235*) care can be organized in nurseries, kids clubs, provided by day carer and nanny. Before the entry into force of this law nurseries established based on the Law on Health Care Facilities, dated 30 VIII 1991.

10. Care and education centres for children and young people are presented in accordance with the Law on Social Assistance of 12 III 2004 (*Journal of Laws 2009 No. 175, item 1362*).

The centre provides the child with round-the-clock permanent or temporary care and also secures the necessary livelihood, developmental, including emotional, social and religious needs of the child, and secures the child's benefiting from services to which he/she is entitled on the basis of separate regulations on health care services and education. There are following types of such centres:

- 1) **socialization** — providing 24-hour care and education as well as fulfilling the necessary needs of the child, providing corrective activities, compensatory classes, speech therapy classes, therapeutic classes compensating lack of family care and preparing for life in society, and providing appropriate rehabilitation and specialised activities for children with disabilities;
- 2) **family** — creating family with many children, allowing for 24-hour care for e.g. numerous brothers and sisters, providing education, compensating for worse development and performance at school;
- 3) **intervention** — providing short-term care during a crisis situation, education adapted to the age and developmental capabilities, preparing diagnosis of a child and the child's family condition and establishing recommendations for the further course of working with the child;
- 4) **multi-functional** — providing daytime and 24-hour care by performing tasks of: daytime assistance centre, intervention and socialization centre, as well as by combining daytime and 24-hour therapeutic, intervention and socialization activity, directed to a child and child's family;
- 5) **day-support centres** — operating in the immediate vicinity of the child, supporting the family in its protective functions, including:
 - general care — in the form of extracurricular activities, after-school clubs, clubs, childcare centres, assisting children in

ciom w pokonywaniu trudności szkolnych i organizowaniu czasu wolnego,

- specjalistyczne — realizujące program psychokorekcyjny lub psychoprofilaktyczny, w tym terapię pedagogiczną, psychologiczną, rehabilitację, resocjalizację.

11. Rodzina zastępcza zapewnia opiekę i wychowanie dziecka pozbawionemu całkowicie lub częściowo opieki rodzicielskiej.

Rodziny zastępcze dzielą się na: spokrewnione i niespokrewnione z dzieckiem, zawodowe i niespokrewnione z dzieckiem: wielodzietne, specjalistyczne, o charakterze pogotowia rodzinnego.

12. Dane o domach i zakładach pomocy społecznej dotyczą placówek, dla których organami prowadzącymi są: jednostki samorządu terytorialnego, stowarzyszenia, organizacje społeczne, kościoły i związki wyznaniowe, fundacje, osoby fizyczne i prawne. Rodzaje domów i zakładów prezentuje się zgodnie z ustawą o pomocy społecznej z dnia 12 III 2004 r.

13. Dane o świadczeniach pomocy społecznej prezentuje się zgodnie z ustawą o pomocy społecznej z dnia 12 III 2004 r. (tekst jednolity Dz. U. 2009 Nr 175, poz. 1362), według której dokonano podziału na świadczenia pieniężne i niepieniężne.

Zasiłek stały przysługuje osobie całkowicie niezdolnej do pracy z powodu wieku lub niepełnosprawności.

Zasiłek okresowy przysługuje osobie lub rodzinie ze względu na długotrwałą chorobę, niepełnosprawność, bezrobocie, możliwość utrzymania lub nabycia uprawnień do świadczeń z innych systemów zabezpieczenia społecznego.

Zasiłek celowy przyznawany jest w celu zaspokojenia niezbędnej potrzeby bytowej, pokrycia części lub całości wydatków na świadczenia zdrowotne, zakupu żywności, opału, odzieży, niezbędnych przedmiotów użytku domowego, wykonania drobnych remontów i napraw w mieszkaniu, pokrycia kosztów pogrzebu. Może być przyznany osobie lub rodzinie, które poniosły straty w wyniku zdarzenia losowego, klęski żywiołowej lub ekologicznej.

overcoming difficulties at school and organizing their spare time,

- *specialized — implementing psychocorrective or psychoprofilactic programme, including pedagogical therapy, psychological therapy, rehabilitation, resocialization.*

11. Foster family provides care and upbringing of a child deprived in part or in full of parental care.

Foster families are divided into related and not related to the child, professional families not related to the child: families with many children, specialized families, emergency foster families.

12. Data concerning social welfare homes and facilities are related to the institutions for which the founding bodies are: local self-government entities, associations, social organizations, churches and religious associations, foundations, natural and legal persons. Types of social welfare homes and facilities are presented in accordance with the Act on Social Assistance of 12 III 2004.

13. Data on social benefits are presented according to the Act on Social Assistance of 12 III 2004 (*Journal of Laws* 2009 No. 175, item 1362), following which the division into monetary and non-monetary assistance was made.

A person entirely incapable of working due to age or disability is entitled to permanent benefit.

A person or a family is entitled to a temporary benefit because of long illness, disability, unemployment, perspective of remaining or becoming entitled to benefits from other systems of social security.

Appropriated benefit is offered in order to fulfil a necessary livelihood need, covering part or whole of expenditures on health treatment, purchase of food, liquid and solid fuels, clothes, goods necessary for routine household maintenance, making small repairs in the dwelling, covering burial costs. The benefit may be given to a person or a family that incurred losses in result of fortuitous event, or natural or ecological disaster.

TABL. 1 (138). PRACOWNICY MEDYCZNI W 2011 R.

Stan w dniu 31 XII

MEDICAL PERSONNEL IN 2011

As of 31 XII

Lp. No.	WOJEWÓDZTWA VOIVODSHIPS	Lekarze Doctors			Lekarze dentyści Den	
		posiadający prawo wykonywania zawodu medycznego <i>entitled to practice medical profession</i>	pracujący <i>employed</i>		posiadający prawo wykonywania zawodu medycznego <i>entitled to practice medical profession</i>	pracy <i>empl</i>
			ogółem <i>total</i>	w tym kobiety <i>of which women</i>		
1	POLSKA POLAND . .	136208	80358	45924	38335	12797
2	Dolnośląskie	11030	5885	3298	3328	966
3	Kujawsko-pomorskie	6037	4117	2262	1299	663
4	Lubelskie	7985	5142	3112	2144	1170
5	Lubuskie	2440	1803	854	804	510
6	Łódzkie	10695	6213	3605	3079	804
7	Małopolskie	12025	7258	4282	3362	1306
8	Mazowieckie	24555	12148	7445	6825	1385
9	Opolskie	2470	1779	920	730	295
10	Podkarpackie	5151	4002	2118	1608	993
11	Podlaskie	4892	2888	1770	1343	546
12	Pomorskie	8463	4169	2521	2511	625
13	Śląskie	16726	10691	6108	4197	1412
14	Świętokrzyskie	3571	2730	1530	997	442
15	Warmińsko-mazurskie . . .	3543	2647	1329	941	456
16	Wielkopolskie	10651	4882	2586	3233	336
17	Zachodniopomorskie	5974	4004	2184	1934	888

a Bez techników farmacji. b W tym 13625 osób z tytułem magistra pielęgniarstwa. c W tym 1785 osób z tytułem magistra
 Źródło: dane Ministerstwa Zdrowia, w zakresie farmaceutów — łącznie z danymi Głównego Urzędu Statystycznego.

a Excluding pharmaceutical technicians. b Of which 13625 masters of nursing. c Of which 1785 masters of midwifery.

Source: data of the Ministry of Health, with regard to pharmacists — including data of the Central Statistical Office.

<i>tists</i>		Pielęgniarki <i>Nurses</i>		Położne <i>Midwives</i>		Farmaceuci ^a pracujący <i>Employed pharmacists^a</i>		Lp. No.
jący <i>oyed</i>	posiadające prawo wykonywania zawodu medycznego <i>entitled to practice medical profession</i>	pracujące ^b <i>employed^b</i>	posiadające prawo wykonywania zawodu medycznego <i>entitled to practice medical profession</i>	pracujące ^c <i>employed^c</i>				
w tym kobiety <i>of which women</i>					ogółem <i>total</i>	w tym kobiety <i>of which women</i>		
9907	282483	189704	34607	22492	26215	21992	1	
717	23139	14941	2405	1460	2098	1723	2	
508	14006	10002	1800	1239	1241	986	3	
943	16372	11700	2138	1419	1845	1622	4	
399	6538	4763	830	612	525	444	5	
645	23906	12207	3061	1478	2150	1828	6	
1008	23478	16600	2909	1941	2495	2133	7	
1081	39150	26968	4226	3012	3967	3370	8	
215	7100	4938	757	482	570	442	9	
728	16630	11203	2397	1572	1102	899	10	
457	9105	6173	1240	804	738	644	11	
509	14182	9558	1685	1070	1682	1459	12	
1030	36961	26071	4200	2907	3141	2671	13	
340	9977	6760	1223	738	780	656	14	
365	9254	6730	1087	849	689	553	15	
254	21879	13395	3273	1958	2338	1896	16	
708	10806	7695	1376	951	854	666	17	

położnictwa.

TABL. 2 (139). SZPITALA I ŁÓŻKA W SZPITALACH OGÓLNYCH ORAZ LECZENI W 2011 R.
Stan w dniu 31 XII
HOSPITALS AND BEDS IN GENERAL HOSPITALS AND IN-PATIENTS IN 2011
As of 31 XII

Lp. No.	WOJEWÓDZTWA VOIVODSHIPS	Szpitale Hospitals		ogółem ^c total ^c	na 10 tys. ludności per 10 thous. population	chorób wewnętrznych internal diseases
		ogółem total	w tym prywatne of which private			
1	POLSKA POLAND	814	313	180606	46,9	34004
2	Dolnośląskie	72	39	14111	48,4	2517
3	Kujawsko-pomorskie	39	21	9024	43,0	1574
4	Lubelskie	45	12	11293	52,0	2257
5	Lubuskie	20	10	4219	41,2	711
6	Łódzkie	62	25	13407	52,9	2710
7	Małopolskie	69	32	14362	42,9	2746
8	Mazowieckie	106	36	24353	46,1	4859
9	Opolskie	23	7	4381	43,2	884
10	Podkarpackie	32	6	9555	44,9	1657
11	Podlaskie	31	8	5699	47,5	1068
12	Pomorskie	40	21	8542	37,4	1522
13	Śląskie	116	45	25568	55,3	4963
14	Świętokrzyskie	22	5	6447	50,4	1347
15	Warmińsko-mazurskie	39	14	6282	43,2	1317
16	Wielkopolskie	65	20	15617	45,2	2626
17	Zachodniopomorskie	33	12	7746	45,0	1246

a Łącznie z filiami szpitali. b W ciągu roku. c Łącznie z łóżkami i inkubatorami dla noworodków.

Źródło: dane Ministerstwa Zdrowia.

a With hospital branches. b During the year. c Including beds and incubators for newborns.

Source: data of the Ministry of Health.

Łóżka w szpitalach ^a <i>Beds in hospitals^a</i>						Leczeni ^{ab} (łącznie z ruchem między- oddziałowym) <i>In-patients^{ab}</i> (including inter-ward patient transfers)	Lp. No.
w tym na oddziałach <i>of which in specified wards</i>							
chirurgicznych <i>surgical</i>	pediatrycznych <i>paediatric</i>	gineko- logiczno- -położniczych <i>gynaecolo- gical-obstetric</i>	zakaźnych <i>commu- nicable</i>	gruźlicy i chorób płuc <i>tubercular and pulmonary</i>	psychia- trycznych <i>psychiatric</i>		
40278	10641	18487	3387	8074	5913	7888995	1
2913	751	1411	286	831	164	585579	2
2045	680	1018	326	484	294	375145	3
2219	566	1169	88	748	666	471941	4
986	252	588	33	111	215	173654	5
2837	665	1320	233	533	627	633177	6
3028	750	1471	347	751	562	632564	7
6180	1237	2332	487	840	515	1184994	8
1063	351	459	55	185	105	174930	9
2096	692	1119	208	402	507	417322	10
1259	482	530	267	308	168	245546	11
1806	638	874	207	348	112	395058	12
5637	1113	2211	240	1261	533	927879	13
1428	461	652	158	244	186	287338	14
1366	503	776	98	200	273	273540	15
3802	940	1771	213	578	415	787339	16
1613	560	786	141	250	571	322989	17

TABL. 3 (140). STACJONARNE, ZAKŁADY OPIEKI ZDROWOTNEJ
TYPU OPIEKUNCZO-LECZNICZEGO W 2011 R.

Stan w dniu 31 XII

IN-PATIENT CHRONIC MEDICAL CARE HOMES IN 2011

As of 31 XII

WOJEWÓDZTWA VOIVODSHIPS	Opiekuńczo-lecznicze ^a Chronic medical care ^a			Pielęgnacyjno-opiekuńcze ^a Nursing homes ^a			Hospicja Hospices		
	zakłady ^b homes ^b	łóżka beds	pacjenci ^c patients ^c	zakłady ^b homes ^b	łóżka beds	pacjenci ^c patients ^c	zakłady ^b homes ^b	łóżka beds	pacjenci ^c patients ^c
POLSKA POLAND	367	21118	41779	138	5699	12716	79	1263	17100
Dolnośląskie	45	3033	4792	16	594	1397	9	144	1873
Kujawsko-pomorskie . .	20	952	1794	10	428	1142	3	59	961
Lubelskie	16	862	1573	5	230	509	5	47	864
Lubuskie	13	955	1915	2	60	150	3	38	656
Łódzkie	21	1103	2977	7	188	564	1	9	196
Małopolskie	33	2379	4588	2	97	142	5	121	1300
Mazowieckie	51	3743	6958	19	923	1673	11	200	2657
Opolskie	20	874	1642	—	—	—	4	54	558
Podkarpackie	22	1203	2442	14	573	1205	6	104	1216
Podlaskie	12	288	769	12	325	857	4	45	526
Pomorskie	22	945	2349	2	61	92	10	151	2324
Śląskie	37	2661	4419	26	1188	2727	7	110	1569
Świętokrzyskie	15	553	1452	2	33	52	2	40	544
Warmińsko-mazurskie . .	12	370	1237	6	201	599	3	49	700
Wielkopolskie	20	863	2039	5	390	610	4	51	468
Zachodniopomorskie . .	8	334	833	10	408	997	2	41	688

^a Łącznie z zakładami o profilu psychiatrycznym. ^b Zakłady lub oddziały działające w ramach innego zakładu opieki zdrowotnej, np. szpitala. ^c W ciągu roku.

Źródło: dane Ministerstwa Zdrowia i Instytutu Psychiatrii i Neurologii.

^a Including facilities with psychiatric profile. ^b Facilities or wards functioning in the frame of other health care facilities e.g. hospitals. ^c During the year.

Source: data of the Ministry of Health and Institute of Psychiatry and Neurology.

TABL. 4 (141). LECZNICTWO UZDROWISKOWE W 2011 R.
HEALTH RESORT TREATMENT IN 2011

WOJEWÓDZTWA VOIVODSHIPS	Zakłady uzdrowiskowe <i>Health resorts facilities</i>					
	sanatoria <i>sanatoria</i>			szpitale <i>hospitals</i>		
	łóżka ^a <i>beds^a</i>		kuracjusze lecznictwa stacjonarnego <i>in-patients</i>	łóżka ^a <i>beds^a</i>		kuracjusze lecznictwa stacjonarnego <i>in-patients</i>
	ogółem <i>total</i>	w odset- kach <i>in %</i>		ogółem <i>total</i>	w odset- kach <i>in %</i>	
POLSKA <i>POLAND</i> . .	29815	100,0	438615	9658	100,0	137004
Dolnośląskie	2392	8,0	36806	3289	34,1	44690
Kujawsko-pomorskie	3872	13,0	59888	1854	19,2	27099
Lubelskie	960	3,2	11820	359	3,7	4974
Lubuskie	—	—	—	—	—	—
Łódzkie	96	0,3	225	—	—	—
Małopolskie	4131	13,9	53747	1045	10,8	12268
Mazowieckie	44	0,1	311	194	2,0	3004
Opolskie	—	—	—	—	—	—
Podkarpackie	3208	10,8	47036	784	8,1	11249
Podlaskie	195	0,7	2680	—	—	—
Pomorskie	1180	4,0	15870	—	—	—
Śląskie	2587	8,7	27747	199	2,1	2605
Świętokrzyskie	1930	6,5	33718	312	3,2	5650
Warmińsko-mazurskie	395	1,3	4132	85	0,9	872
Wielkopolskie	—	—	—	—	—	—
Zachodniopomorskie	8825	29,6	144635	1537	15,9	24593

^a Stan w dniu 31 XII.

^a As of 31 XII.

TABL. 5 (142). ZAKŁADY STACJONARNEJ OPIEKI PSYCHIATRYCZNEJ W 2011 R.

Stan w dniu 31 XII

STATIONARY PSYCHIATRIC WELFARE FACILITIES IN 2011

As of 31 XII

WOJEWÓDZTWA VOIVODSHIPS	Szpitale psychiatryczne <i>Psychiatric hospitals</i>		Ośrodki leczenia odwykowego alkoholowego <i>Alcohol detoxification centres</i>		Ośrodki rehabilitacyjne dla uzależnionych <i>Addiction recovery centres</i>	
	zakłady <i>facilities</i>	łóżka <i>beds</i>	zakłady <i>facilities</i>	łóżka <i>beds</i>	zakłady <i>facilities</i>	łóżka <i>beds</i>
POLSKA POLAND . .	48	17761	21	1069	58	2435
Dolnośląskie	5	1166	3	129	2	96
Kujawsko-pomorskie	2	641	1	128	—	—
Lubelskie	3	1428	—	—	2	55
Lubuskie	3	803	1	15	2	245
Łódzkie	3	973	1	45	4	169
Małopolskie	2	1012	—	—	1	80
Mazowieckie	8	2869	3	53	11	408
Opolskie	3	832	1	93	1	84
Podkarpackie	2	668	2	65	1	24
Podlaskie	2	1033	1	20	2	63
Pomorskie	3	1125	1	24	8	354
Śląskie	5	2297	3	266	8	268
Świętokrzyskie	1	690	—	—	3	68
Warmińsko-mazurskie	3	767	1	30	3	108
Wielkopolskie	3	1457	1	100	4	167
Zachodniopomorskie	—	—	2	101	6	246

Źródło: dane Instytutu Psychiatrii i Neurologii.

Source: data of the Institute of Psychiatry and Neurology.

TABL. 6 (143). AMBULATORYJNA OPIEKA ZDROWOTNA W 2011 R.

Stan w dniu 31 XII

OUT-PATIENT HEALTH CARE IN 2011

As of 31 XII

WOJEWÓDZTWA VOIVODSHIPS	Zakłady opieki zdrowotnej ^a Health care institutions ^a		Praktyki lekarskie ^b Medical practices ^b	
	ogółem total	w tym publiczne of which public	w miastach in urban areas	na wsi in rural areas
POLSKA POLAND	19151	2763	4901	1686
Dolnośląskie	1343	214	542	87
Kujawsko-pomorskie	751	160	309	78
Lubelskie	1086	153	250	176
Lubuskie	517	42	212	39
Łódzkie	1529	301	189	78
Małopolskie	1620	289	138	124
Mazowieckie	2456	454	227	170
Opolskie	502	66	225	74
Podkarpackie	1039	222	397	197
Podlaskie	700	101	245	67
Pomorskie	881	93	243	79
Śląskie	2716	235	390	135
Świętokrzyskie	538	180	194	75
Warmińsko-mazurskie	806	81	353	63
Wielkopolskie	1783	93	641	203
Zachodniopomorskie	884	79	346	41

^a Przychodnie, ośrodki zdrowia i poradnie. ^b Indywidualne, indywidualne specjalistyczne, grupowe; bez praktyk lekarskich finansowanych wyłącznie ze środków niepublicznych.

U w a g a. Ponadto szacuje się, że działało — wyłącznie w ramach środków niepublicznych — 37,3 tys. praktyk lekarskich i 14,0 tys. praktyk stomatologicznych, w których udzielono 44526 tys. porad lekarskich i 16117 tys. porad stomatologicznych.

^a Out-patient departments, health centres and out-patient clinics. ^b Individual, individual specialistic and of a group; excluding medical practices financed only from the framework of non-public funds.

Note. Moreover, it is estimated that 37.3 thous. medical practices and 14.0 thous. dental practices operated on the basis of non-public funds, within the framework of these practices 44526 thous. medical consultations and 16117 thous. dental consultations were given.

TABL. 7 (144). JEDNOSTKI PODSTAWOWE SŁUŻBY MEDYCYNY PRACY W 2011 R.

Stan w dniu 31 XII

PRIMARY OCCUPATIONAL MEDICINE SERVICE UNITS IN 2011

As of 31 XII

WOJEWÓDZTWA VOIVODSHIPS	Ogółem Total	Publiczne ZOZ-y Public health care centres	Niepubliczne ZOZ-y Non-public health care centres	Lekarze praktykujący indywidualnie Individual practitioners	Lekarze wykonujący zawód w formie grupowej praktyki lekarskiej Group practitioners
POLSKA POLAND	6675	725	2861	3070	19
Dolnośląskie	376	39	188	149	—
Kujawsko-pomorskie	224	28	94	101	1
Lubelskie	312	41	154	117	—
Lubuskie	144	10	65	68	1
Łódzkie	414	55	180	179	—
Małopolskie	626	81	303	239	3
Mazowieckie	1003	138	470	393	2
Opolskie	147	12	43	89	3
Podkarpackie	370	65	144	159	2
Podlaskie	109	17	44	48	—
Pomorskie	461	34	162	264	1
Śląskie	1152	87	572	489	4
Świętokrzyskie	214	31	67	115	1
Warmińsko-mazurskie	159	9	51	99	—
Wielkopolskie	679	31	224	423	1
Zachodniopomorskie	285	47	100	138	—

Źródło: dane Instytutu Medycyny Pracy im. prof. Jerzego Nofera w Łodzi. Pojęcie jednostki podstawowej określa art. 2 pkt 2 ust. 1 ustawy o służbie medycyny pracy z dnia 27 czerwca 1997 r. (Dz. U. Nr 96, poz. 593, z późn. zm.).

Source: data of the Nofer Institute of Occupational Medicine in Łódź. Definition of primary occupational medicine service units based on art. 2 point 2 item 1 of Occupational Medicine Service Act of June 27, 1997 (Journal of Laws No. 96, item 593, with later amendments).

TABL. 8 (145). PORADY UDZIELONE W AMBULATORYJNEJ OPIECE ZDROWOTNEJ^a W 2011 R.
CONSULTATIONS PROVIDED IN AMBULATORY HEALTH CARE^a IN 2011

WOJEWÓDZTWA VOIVODSHIPS	Ogółem <i>Grand total</i>	Lekarskie ^b <i>Doctors^b</i>			Stomato- logiczne <i>Stomato- logical</i>	Na 1 mieszkańca <i>Per capita</i>	
		razem <i>total</i>	w tym w opiece zdrowotnej <i>of which in health care</i>			ogółem <i>total</i>	w tym lekarskie <i>of which doctors</i>
			podsta- wowej <i>primary</i>	specjalis- tycznej <i>speciali- zed</i>			
	w tys. <i>in thous.</i>						
POLSKA <i>POLAND</i>	296299,3	263211,9	156954,2	100648,7	33087,4	7,7	6,8
Dolnośląskie	23240,2	20743,3	12869,8	7439,8	2496,9	8,0	7,1
Kujawsko-pomorskie	16233,5	14702,0	9300,4	5114,6	1531,5	7,7	7,0
Lubelskie	17635,9	14986,5	9272,1	5347,3	2649,3	8,1	6,9
Lubuskie	6619,0	5869,2	3757,5	1967,1	749,8	6,5	5,7
Łódzkie	21122,8	18649,0	11837,9	6482,7	2473,8	8,3	7,3
Małopolskie	25714,6	22672,3	13000,4	9208,7	3042,2	7,7	6,8
Mazowieckie	41365,8	36615,3	18425,3	17357,8	4750,5	7,8	6,9
Opolskie	6706,3	6100,2	3942,9	2034,8	606,1	6,6	6,0
Podkarpackie	14973,9	13271,5	8302,3	4674,9	1702,4	7,0	6,2
Podlaskie	9694,6	8509,2	5144,2	3212,3	1185,4	8,1	7,1
Pomorskie	16731,9	15007,5	8615,3	6040,7	1724,4	7,3	6,6
Śląskie	37918,2	34101,0	19419,3	13876,0	3817,3	8,2	7,4
Świętokrzyskie	9146,3	8171,2	5280,8	2692,3	975,0	7,1	6,4
Warmińsko-mazurskie	10529,9	9249,6	5982,7	3108,3	1280,2	7,2	6,4
Wielkopolskie	25892,5	23440,3	14592,6	8375,6	2452,1	7,5	6,8
Zachodniopomorskie	12774,0	11123,7	7210,8	3715,9	1650,3	7,4	6,5

^a Bez praktyk lekarskich i stomatologicznych finansowanych wyłącznie ze środków niepublicznych. ^b W podziale na porady udzielone w podstawowej opiece zdrowotnej i specjalistycznej nie uwzględniono porad udzielonych w izbach przyjęć szpitali ogólnych (5609 tys.).

^a Excluding medical and dental practices financed exclusively from non-public funds. ^b Data by basic and specialized health care exclude consultations provided in rooms of receives in general hospitals (5609 thous.).

TABL. 9 (146). POMOC DORAŻNA I RATOWNICTWO MEDYCZNE W 2011 R.

Stan w dniu 31 XII

FIRST AID AND EMERGENCY MEDICAL SERVICES IN 2011

As of 31 XII

WOJEWÓDZTWA VOIVODSHIPS	Zespoły wyjazdowe ratownictwa medycznego <i>Emergency rescue teams</i>			Lot- nicze pogo- towie ratun- kowe <i>Medical air rescue</i>	Szpi- talne oddziały ratun- kowe ^a <i>Hospital emer- gency wards^a</i>	Izby przyjęć ^a <i>Admis- sion rooms^a</i>	Wyjazdy na miejsce zdarzenia ^b <i>Departures to the place of accident^b</i>	Osoby, którym udzielono świadczenia zdrowotnego w miejscu zdarzenia ^b <i>Persons who received health care service at the place of accident^b</i>		
	ogółem <i>total</i>	w tym <i>of which</i>						ogółem <i>total</i>	w tym <i>of which</i>	
		podsta- wowe <i>basic</i>	specja- listycz- ne <i>specia- lized</i>						dzieci i młodzież w wieku 0—18 lat <i>children and youth aged 0—18</i>	w wieku 65 lat i więcej <i>aged 65 and more</i>
POLSKA POLAND	1537	891	646	19	222	134	2826917	2856154	185753	1121716
Dolnośląskie	113	65	48	1	13	1	264543	265640	15432	104868
Kujawsko-pomorskie	87	53	34	1	12	10	170924	172443	12030	65684
Lubelskie	88	48	40	1	19	18	171263	172312	9595	77290
Lubuskie	55	31	24	1	8	15	76988	77410	5189	30895
Łódzkie	100	67	33	1	16	18	217623	219943	14006	92254
Małopolskie	117	69	48	1	22	5	215494	216743	14308	91268
Mazowieckie	203	109	94	4	28	3	409931	413265	24486	172460
Opolskie	52	32	20	—	5	3	62660	63694	4314	23649
Podkarpackie	92	56	36	1	12	8	131615	134378	11327	47282
Podlaskie	54	30	24	2	11	10	87542	88269	8916	37378
Pomorskie	82	50	32	1	13	13	143600	144834	11011	54569
Śląskie	163	81	82	1	9	6	346255	347625	21260	126968
Świętokrzyskie	51	31	20	1	9	2	103817	105447	6363	43594
Warmińsko-mazurskie	72	46	26	1	10	9	105610	109039	7109	39213
Wielkopolskie	123	73	50	1	25	10	176791	180818	11266	62084
Zachodniopomorskie	85	50	35	1	10	3	142261	144294	9141	52260

^a Jednostka systemu Państwowe Ratownictwo Medyczne lub jednostka współpracująca z systemem. ^b W ciągu roku. W danych tych nie ujęto osób, którym udzielono świadczenia zdrowotnego w trybie ambulatoryjnym (w izbie przyjęć lub szpitalnym oddziale ratunkowym).

^a A unit of the State Emergency Medical Services or a co-operating unit. ^b During the year. Excluding people who received health care service in ambulatory mode (in admission room or in hospital emergency ward).

TABL. 10 (147). APTEKI OGÓLNODOSTĘPNE I PUNKTY APTECZNE W 2011 R.

Stan w dniu 31 XII

GENERALLY AVAILABLE PHARMACIES AND PHARMACEUTICAL OUTLETS IN 2011

As of 31 XII

WOJEWÓDZTWA VOIVODSHIPS	Apteki Pharmacies			Punkty apteczne Pharma- ceutical outlets	Farmaceuci pracujący w aptekach i punktach aptecznych Pharmacists employed in pharmacies and pharmaceutical outlets	
	ogółem total	w tym of which			ogółem total	w tym prywatne of which private
		prywatne private	na wsi in rural areas			
POLSKA POLAND	11713	11664	1872	1185	24483	24357
Dolnośląskie	969	967	85	69	1987	1979
Kujawsko-pomorskie	584	582	88	80	1158	1150
Lubelskie	798	791	234	57	1694	1675
Lubuskie	301	299	16	46	496	493
Łódzkie	897	894	141	75	1988	1979
Małopolskie	1083	1082	239	112	2356	2354
Mazowieckie	1495	1482	220	144	3658	3623
Opolskie	298	298	54	40	537	537
Podkarpackie	590	585	137	123	1021	1009
Podlaskie	349	348	33	62	698	696
Pomorskie	654	652	90	30	1546	1543
Śląskie	1344	1343	181	103	2992	2990
Świętokrzyskie	427	427	101	60	737	737
Warmińsko-mazurskie	380	378	38	42	631	627
Wielkopolskie	1053	1047	183	103	2180	2164
Zachodniopomorskie	491	489	32	39	804	801

TABL. 11 (148). KRWIODAWSTWO W 2011 R.
BLOOD DONATION IN 2011

WOJEWÓDZTWA VOIVODSHIPS	Regionalne centra ^a Regional centres ^a	Oddziały terenowe ^{ab} Local branches ^{ab}	Krwiodawcy Blood donors		Pobrana krew pełna (liczba donacji) ^c Whole blood taken (number of collected donations) ^c	Wyprodukowano (liczba jednostek) Number of prepared units	
			ogółem total	w tym honorowi of which honorary blood donors		koncentrat krwinek czerwonych (KKCz) red blood cell con- centrate (RBCC)	osocze świeżo mrożone ^d (FFP) fresh frozen plasma ^d (FFP)
POLSKA POLAND . .	23	158	634955	634079	1180884	1160729	1222106
Dolnośląskie	2	8	50742	50684	94766	93742	93165
Kujawsko-pomorskie	1	5	37465	37465	67820	67176	75215
Lubelskie	1	10	26462	26427	49905	48768	51880
Lubuskie	1	5	16214	16214	30970	30524	30673
Łódzkie	1	13	38842	38817	67158	65221	66556
Małopolskie	1	16	50335	50261	94628	93662	93888
Mazowieckie	2	19	73968	73849	130286	127840	131174
Opolskie	1	4	15050	15050	30487	30018	30403
Podkarpackie	1	9	23652	23645	47693	47257	50243
Podlaskie	1	4	31181	31181	53797	53210	56468
Pomorskie	2	10	40854	40854	82569	81173	83222
Śląskie	2	13	73166	72761	150242	145965	172048
Świętokrzyskie	1	5	17058	17056	28510	28218	28546
Warmińsko-mazurskie	1	7	21483	21477	40683	39678	42283
Wielkopolskie	2	19	68326	68193	125277	123140	129605
Zachodniopomorskie	1	11	23747	23735	51504	51188	55426

^a Stan w dniu 31 XII. ^b Bez danych Ministerstwa Obrony Narodowej i Ministerstwa Spraw Wewnętrznych. ^c Donacja to pobranie krwi lub jej składnika do celów klinicznych, diagnostycznych lub produkcyjnych. ^d Jedna jednostka świeżo mrożonego osocza równa się 200 ml, jeden litr osocza równa się 5 jednostkom.

U w a g a. W podziale według województw nie uwzględniono danych Ministerstwa Obrony Narodowej i Ministerstwa Spraw Wewnętrznych.

Źródło: dane Narodowego Centrum Krwi.

^a As of 31 XII. ^b Excluding data of the Ministry of National Defence and the Ministry of Interior. ^c Donation is collection of blood or blood components for clinical, diagnostic or manufacturing purposes. ^d One unit of freshly frozen plasma equals 200 ml, one litre of plasma equals 5 units.

Note. Data by voivodships excluding data of the Ministry of National Defence and the Ministry of Interior.

Source: data of the National Blood Centre.

TABL. 12 (149). ZACHOROWANIA NA NIEKTÓRE CHOROBY ZAKAŹNE I ZATRUCIA
NA 100 TYS. LUDNOŚCI W 2011 R.INCIDENCE OF INFECTIOUS DISEASES AND POISONINGS
PER 100 THOUS. POPULATION IN 2011

WOJEWÓDZTWA VOIVODSHIPS	Gruźlica <i>Tuberculosis</i>	Grypa ^a <i>Influenza</i> ^a	Salmonellozy <i>Salmonella</i> <i>infections</i>	Czerwonka bakteryjna <i>Shigellosis</i>	Inne bakteryjne zatrucia pokarmowe <i>Other bacterial food-borne intoxications</i>	Wirusowe zapalenie opon mózgowych <i>Viral meningitis</i>	Wirusowe zapalenie wątroby typu B <i>Viral hepatitis type B</i>	Wirusowe zapalenie wątroby typu C <i>Viral hepatitis type C</i>	Świnka (zapalenie przyuszniczy nagminne) <i>Mumps</i>	Różyczka <i>Rubella</i>	Szkarlatyna (płonica) <i>Scarlet fever</i>	Choroby weneryczne <i>Venereal diseases</i>
POLSKA POLAND	22,0	3001,5	22,9	0,0	5,7	2,7	4,1	5,7	6,7	11,1	47,4	3,3
Dolnośląskie . . .	25,4	3368,2	10,6	0,1	9,8	1,8	4,2	9,6	7,2	18,9	46,3	2,0
Kujawsko-pomorskie	18,0	1146,6	26,2	—	2,3	3,6	4,2	8,4	7,7	12,2	55,1	3,0
Lubelskie	36,6	1086,4	26,8	—	3,3	1,6	2,8	4,4	6,5	10,7	26,3	1,7
Lubuskie	16,1	569,5	13,2	—	—	0,7	3,6	16,0	10,6	24,8	57,4	5,0
Łódzkie	29,4	3050,6	20,9	0,1	1,9	1,3	7,8	7,8	6,4	9,6	23,4	5,8
Małopolskie . . .	16,3	4270,2	22,6	0,1	5,4	3,4	0,5	0,7	5,7	5,4	46,8	3,8
Mazowieckie . . .	22,7	4899,7	35,9	0,0	1,6	2,4	4,4	5,6	6,0	6,1	59,8	8,7
Opolskie	15,6	3065,7	13,4	—	0,7	7,8	11,2	6,0	9,1	8,8	51,8	0,7
Podkarpackie . . .	23,6	2208,4	28,6	—	0,7	7,3	2,9	3,2	4,8	28,7	27,3	0,4
Podlaskie	14,4	2729,9	20,6	—	2,9	2,3	6,3	8,2	6,8	7,6	34,4	1,1
Pomorskie	19,6	2204,4	29,3	—	2,5	2,9	3,2	2,0	4,8	6,1	51,8	0,6
Śląskie	28,1	2165,3	13,7	0,2	20,4	1,0	2,7	3,3	8,1	7,0	68,0	2,7
Świętokrzyskie . .	32,0	412,5	16,8	—	2,5	2,5	5,5	7,6	5,6	7,7	29,0	0,9
Warmińsko-mazurskie	13,1	2263,7	40,0	—	2,4	2,3	0,8	3,6	5,2	4,3	34,8	2,6
Wielkopolskie . . .	12,7	5928,2	18,1	0,0	1,5	2,8	7,6	9,2	8,2	12,8	54,0	1,7
Zachodniopomorskie	16,9	1276,3	19,8	0,1	17,5	3,5	2,0	3,8	5,9	22,9	40,7	2,5

^a Łącznie z podejrzeniami zachorowań.

Źródło: dane Narodowego Instytutu Zdrowia Publicznego — PZH (na podstawie rejestru chorób zakaźnych prowadzonego przez stacje sanitarno-epidemiologiczne), Instytutu Gruźlicy i Chorób Płuc oraz Instytutu Wenerologii Warszawskiego Uniwersytetu Medycznego.

^a Including influenza-like illness.

Source: data of the National Institute of Public Health — NIH (on the ground of register of infectious diseases kept by sanitary and epidemiological stations), the Tuberculosis and Lung Diseases Institute and the Institute of Venerology of the Medical University of Warsaw.

TABL. 13 (150). ZACHOROWANIA NA NOWOTWORY ZŁOŚLIWE NA 100 TYS. LUDNOŚCI W 2009 R.
INCIDENCE OF MALIGNANT NEOPLASMS PER 100 THOUS. POPULATION IN 2009

WOJEWÓDZTWA VOIVODSHIPS	Ogółem Total	W tym według umiejscowienia Of which by site										
		warga, jama ustna i gar- dło lip, oral cavity and pharynx	narządy tra- wienne dige- stive organs	narządy odde- chowe i klatki piersiowej respi- ratory and intra- thoracic organs	czerniak i inne nowo- twory złośliwe skóry mela- noma and other mali- gnant neoplasms of skin	sutek breast	narządy płciowe genital organs	układ mo- czowy urinary tract	oko, mózg, inne części central- nego układu nerwo- wego eye, brain and other parts of central nervous system	tar- czyca i inne gru- czol- wydziel- nia wewnętrz- nego thyroid and other endo- crine glands	niedo- kładnie okreś- lone, wtórne i o nie- określo- nym umiej- scowieniu ill-def- ined, second- ary and unspe- cified sites	tkanka limfa- tyczna, krwio- twórcza pokre- wna lymp- hoid haema- topoietic and related tissue
POLSKA POLAND	355,9	9,2	74,0	61,8	31,1	41,6	59,8	28,8	8,7	6,0	11,4	19,6
Dolnośląskie	402,0	10,0	86,4	72,5	38,8	46,0	58,8	32,0	8,5	5,2	19,3	20,6
Kujawsko-pomorskie	377,5	8,6	70,4	71,9	23,7	47,7	66,9	30,6	10,6	5,7	13,2	24,4
Lubelskie	335,5	7,7	68,9	57,2	31,5	36,2	52,8	29,2	9,4	4,4	12,5	22,0
Lubuskie	333,4	9,0	71,7	64,5	28,3	40,3	51,8	17,5	8,9	6,1	11,1	21,8
Łódzkie	385,5	9,7	76,0	69,1	32,2	49,2	60,4	32,1	11,6	6,2	12,3	23,3
Małopolskie	338,8	7,8	71,4	53,8	32,4	38,7	58,8	27,3	8,6	7,7	10,1	17,0
Mazowieckie	319,0	8,8	63,4	54,6	26,3	43,8	61,4	24,0	7,1	5,8	7,9	12,0
Opolskie	355,6	12,9	79,5	58,6	46,0	39,7	55,3	24,6	6,3	4,6	10,3	14,3
Podkarpackie	345,7	9,1	78,8	56,9	24,6	30,2	56,7	33,0	9,6	6,7	10,5	25,7
Podlaskie	286,1	9,7	62,6	44,6	17,0	34,8	56,4	25,2	8,1	7,0	5,1	13,3
Pomorskie	407,0	9,7	83,8	72,5	33,6	43,1	71,6	40,3	8,6	6,1	12,7	20,9
Śląskie	371,5	10,0	80,5	61,0	30,5	40,7	65,8	30,6	8,4	6,3	10,9	22,0
Świętokrzyskie . . .	382,9	9,0	79,7	65,8	35,2	36,8	57,3	34,8	12,2	8,3	15,2	25,1
Warmińsko-mazurskie	348,6	9,5	76,8	74,8	27,5	40,1	49,5	26,4	8,5	5,7	8,5	17,6
Wielkopolskie	372,2	9,6	72,3	58,7	44,8	44,4	62,3	29,6	8,3	5,6	11,0	22,2
Zachodniopomorskie	297,5	8,4	64,8	62,0	17,5	41,3	45,7	16,5	7,0	4,6	12,2	14,0

Źródło: dane Instytutu Onkologii.

Source: data of the Institute of Oncology.

TABL. 14 (151). ŻŁOBKI I KLUBY DZIECIĘCE W 2011 R.

Stan w dniu 31 XII

NURSERIES AND KIDS CLUB IN 2011

As of 31 XII

WOJEWÓDZTWA VOIVODSHIPS	Żłobki Nurseries	Oddziały żłobkowe Nursery wards	Miejsca w żłob- kach ^a Places in nurseries ^a	Dzieci przeby- wające w żłob- kach ^a Children staying in nurseries ^a	Osobo- dni ^a w tys. Persons per days ^a in thous.	Przeciętny pobyt dziecka w dniach ^a Average child stay ^a in days	Dzieci przeby- wające w żłob- kach ^a na 1000 dzieci w wieku do 3 lat Children staying in nurseries ^a per 1000 children up to the age of 3	Kluby dziecięce Kids club	Dzieci przeby- wające w klubach dziecię- cych w ciągu roku Children staying in kids clubs during the year
				w ciągu roku during the year					
POLSKA POLAND	462	119	36714	61579	5418,9	88,0	30	119	1910
Dolnośląskie	56	26	4769	7527	673,8	89,5	53	11	138
Kujawsko-pomorskie . .	19	5	1545	2727	227,6	83,4	23	5	41
Lubelskie	22	3	1622	2378	201,9	84,9	22	5	62
Lubuskie	13	5	1272	2121	202,7	95,6	38	1	10
Łódzkie	46	6	2937	5969	462,4	77,5	42	5	55
Małopolskie	35	2	2680	4549	389,7	85,7	24	13	168
Mazowieckie	76	6	6036	9909	856,4	86,4	33	43	645
Opolskie	17	9	1341	2047	183,0	89,4	47	1	40
Podkarpackie	19	10	1973	3580	326,0	91,1	30	1	35
Podlaskie	9	6	1121	1707	145,8	85,4	30	5	49
Pomorskie	21	4	1650	2999	269,1	89,7	20	6	106
Śląskie	50	13	3505	5750	515,2	89,6	24	8	276
Świętokrzyskie	8	2	598	1104	80,6	73,0	18	2	39
Warmińsko-mazurskie . .	8	9	899	1655	160,2	96,8	22	—	—
Wielkopolskie	45	2	2719	4227	411,8	97,4	22	13	246
Zachodniopomorskie . .	18	11	2047	3330	312,7	93,9	39	—	—

^a Łącznie z oddziałami żłobkowymi.^a Including nursery wards.

TABL. 15 (152). **PLACÓWKI SOCJALIZACYJNE, RODZINNE I INTERWENCYJNE^a W 2011 R.**
Stan w dniu 31 XII
SOCIALIZATION, FAMILY AND INTERVENTION CENTRES^a IN 2011
As of 31 XII

WOJEWÓDZTWA VOIVODSHIPS	Placówki socjalizacyjne <i>Socialization centres</i>			Placówki rodzinne <i>Family centres</i>			Placówki interwencyjne <i>Intervention centres</i>		
	placówki <i>centres</i>	wychowankowie <i>residents</i>		placówki <i>centres</i>	wychowankowie <i>residents</i>		placówki <i>centres</i>	wychowankowie <i>residents</i>	
		ogółem <i>total</i>	w tym sieroty i półsieroty <i>of which orphans and semi-orphans</i>		ogółem <i>total</i>	w tym sieroty i półsieroty <i>of which orphans and semi-orphans</i>		ogółem <i>total</i>	w tym sieroty i półsieroty <i>of which orphans and semi-orphans</i>
POLSKA POLAND	307	8985	1993	290	2265	484	27	497	113
Dolnośląskie	30	909	237	39	248	41	1	38	4
Kujawsko-pomorskie . .	23	683	137	15	108	23	—	—	—
Lubelskie	14	450	152	8	200	56	2	19	8
Lubuskie	5	119	18	6	42	9	—	—	—
Łódzkie	24	761	190	16	121	34	3	45	11
Małopolskie	31	702	164	28	200	63	6	120	43
Mazowieckie	29	962	212	45	356	63	6	162	26
Opolskie	11	314	77	1	2	2	1	11	2
Podkarpackie	23	606	136	7	50	21	1	10	1
Podlaskie	3	88	31	4	25	13	1	10	—
Pomorskie	22	618	100	30	226	28	2	12	4
Śląskie	32	1106	198	25	186	48	2	31	5
Świętokrzyskie	7	182	26	19	119	26	—	—	—
Warmińsko-mazurskie	14	439	101	11	72	13	—	—	—
Wielkopolskie	27	662	134	20	141	20	2	39	9
Zachodniopomorskie	12	384	80	16	169	24	—	—	—

^a Ponadto działały 183 placówki wielofunkcyjne — 167 realizowało zadania przewidziane dla placówki opiekuńczo-wychowawczej typu socjalizacyjnego (5493 wychowanków), a 125 — dla typu interwencyjnego (1760 wychowanków).

^a Moreover, 183 multi-functional centres operated, among which 167 centres performing socialization care and education centre tasks (5493 residents), and 125 centres performing intervention centre tasks (1760 residents).

TABL. 16 (153). **PLACÓWKI WSPARCIA DZIENNEGO^a W 2011 R.**

Stan w dniu 31 XII

*DAY-SUPPORT CENTRES^a IN 2011**As of 31 XII*

WOJEWÓDZTWA VOIVODSHIPS	Ogółem Total	W tym pracujące minimum 5 dni i 20 godzin tygodniowo Of which centres working minimum 5 days and 20 hours a week	Z liczby ogółem Of total			
			opiekuńcze general care		specjalistyczne specialized	
			placówki centres	korzystający w ciągu roku beneficiaries during the year	placówki centres	korzystający w ciągu roku beneficiaries during the year
POLSKA POLAND	2989	1744	2607	111521	382	24541
Dolnośląskie	153	104	134	6861	19	1662
Kujawsko-pomorskie	239	107	183	12174	56	3504
Lubelskie	80	78	69	3537	11	479
Lubuskie	66	46	63	2029	3	93
Łódzkie	165	116	136	5225	29	1950
Małopolskie	217	133	192	9188	25	3770
Mazowieckie	344	264	319	14207	25	1900
Opolskie	104	38	82	2310	22	899
Podkarpackie	63	51	56	3608	7	845
Podlaskie	71	49	62	4248	9	238
Pomorskie	396	148	358	12986	38	2051
Śląskie	273	224	212	9654	61	3348
Świętokrzyskie	46	42	40	1899	6	688
Warmińsko-mazurskie	36	36	31	1369	5	487
Wielkopolskie	428	134	368	10882	60	2429
Zachodniopomorskie	308	174	302	11344	6	198

^a Ponadto spośród całodobowych placówek wielofunkcyjnych 62 pełniły również funkcję wsparcia dziennego, przebywało w nich w ciągu roku 3,1 tys. wychowanków.

^a Moreover, among round-the-clock multi-functional centres, 62 centres also had the function of daily assistance, during the year there were 3,1 thous. children staying in them.

TABL. 17 (154). RODZINY ZASTĘPCZE^a W 2011 R.

Stan w dniu 31 XII

FOSTER FAMILIES^a IN 2011

As of 31 XII

WOJEWÓDZTWA VOIVODSHIPS	Rodziny zastępcze spokrewnione z dzieckiem <i>Foster families related to the child</i>			Rodziny zastępcze niespokrewnione z dzieckiem <i>Foster families not related to the child</i>			Zawodowe niespokrewnione z dzieckiem rodziny zastępczej o charakterze pogotowia rodzinnego <i>Professional emergency foster families not related to the child</i>		
	liczba rodzin zastęp- czych <i>number of foster families</i>	dzieci ^b <i>children^b</i>		liczba rodzin zastęp- czych <i>number of foster families</i>	dzieci ^b <i>children^b</i>		liczba rodzin zastęp- czych <i>number of foster families</i>	dzieci ^b <i>children^b</i>	
		ogółem <i>total</i>	w tym posiadające orzeczenie o niepełno- sprawności <i>of which with legal confirmation of disability</i>		ogółem <i>total</i>	w tym posiadające orzeczenie o niepełno- sprawności <i>of which with legal confirmation of disability</i>		ogółem <i>total</i>	w tym posiadające orzeczenie o niepełno- sprawności <i>of which with legal confirmation of disability</i>
POLSKA POLAND	30622	40134	3494	5030	7541	1024	534	1773	115
Dolnośląskie . . .	3214	4118	319	364	511	83	42	120	3
Kujawsko-pomorskie	1760	2224	228	254	326	65	21	71	7
Lubelskie	1411	1944	162	219	328	35	18	60	4
Lubuskie	1140	1462	182	157	245	33	46	173	11
Łódzkie	2473	3237	254	360	498	65	46	127	7
Małopolskie . . .	1658	2194	153	237	325	57	58	146	7
Mazowieckie . . .	3349	4375	360	503	670	64	40	146	11
Opolskie	884	1212	119	173	315	40	10	40	8
Podkarpackie . . .	1031	1347	142	215	320	55	5	12	1
Podlaskie	768	1065	85	105	185	19	2	4	—
Pomorskie	1881	2507	221	367	587	76	46	165	10
Śląskie	4315	5485	406	904	1406	169	68	244	15
Świętokrzyskie . .	848	1154	169	99	150	36	14	67	2
Warmińsko-mazurskie	1739	2307	255	207	329	62	31	79	7
Wielkopolskie . . .	2162	2863	261	579	897	106	47	169	9
Zachodniopomorskie	1989	2640	178	287	449	59	40	150	13

^a Ponadto w 927 zawodowych niespokrewnionych z dzieckiem wielodzietnych rodzinach zastępczych przebywało 4231 dzieci, a w 231 specjalistycznych — 481 dzieci. ^b Do 18 roku życia.

^a Moreover, there were 4231 children in 927 professional foster families with many children not related to the child, and 481 children in 231 specialized ones. ^b Up to the age of 18.

TABL. 18 (155). POMOC SPOŁECZNA STACJONARNA W 2011 R.

Stan w dniu 31 XII

STATIONARY SOCIAL WELFARE IN 2011

As of 31 XII

WOJEWÓDZTWA VOIVODSHIPS	Domy i zakłady (bez filii) <i>Homes and facilities (excluding branches)</i>	Miejsca ^a <i>Places^a</i>	Mieszkańcy ^a Residents ^a						Osoby oczeku- jące na umiesz- czenie ^b <i>Persons awaiting a place^b</i>
			ogółem <i>total</i>	w tym of which				po raz pierwszy umiesz- czeni w ciągu roku <i>for the first time placed within during the year</i>	
				osoby w pode- szłym wieku <i>aged persons</i>	prze- wlekłe soma- tycz- nie chorzy <i>chroni- cally ill with somatic disorders</i>	prze- wlekłe psychicz- nie chorzy <i>chroni- cally ill with psychic disorders</i>	niepełno- sprawni intelektu- alnie dorosli, dzieci i młodzież <i>mentally retarded adults as well as children and youth</i>		
POLSKA POLAND	1514	105405	101949	19655	19822	20954	21046	30469	10444
Dolnośląskie	96	7760	7590	1032	2119	675	2175	3004	986
Kujawsko-pomorskie . .	73	5161	4970	733	996	1019	1079	1524	302
Lubelskie	75	5507	5178	1064	838	817	1372	1521	269
Lubuskie	40	2726	2640	557	506	462	457	888	315
Łódzkie	93	7557	7342	1343	1952	2067	936	2356	436
Małopolskie	145	9244	8915	1750	1815	2633	1556	2536	543
Mazowieckie	220	14506	13852	3338	2378	2467	2952	3825	1954
Opolskie	48	3760	3784	995	437	759	863	1062	196
Podkarpackie	76	5559	5351	1001	683	1753	943	1289	91
Podlaskie	45	3075	2976	620	737	610	670	878	311
Pomorskie	98	6448	6199	1177	780	1212	1331	1824	799
Śląskie	189	11846	11581	3171	1269	2186	1964	3095	2069
Świętokrzyskie	58	4017	3920	378	967	1236	781	902	278
Warmińsko-mazurskie . .	65	4533	4439	842	761	973	1039	1282	538
Wielkopolskie	123	8443	8206	934	2236	1209	2016	2681	604
Zachodniopomorskie . .	70	5263	5006	720	1348	876	912	1802	753

^a Łącznie z filiami. ^b Podziału według województw dokonano na podstawie miejsca zamieszkania osób oczekujących na umieszczenie w domach pomocy społecznej.

^a Including branches. ^b Data by voivodship executed on the ground of place of residence of persons awaiting a place in social welfare homes.

TABL. 19 (156). WARTOŚĆ ŚWIADCZEŃ POMOCY SPOŁECZNEJ UDZIELONYCH^a W 2011 R.
 VALUE OF SOCIAL WELFARE BENEFITS GRANTED^a IN 2011

WOJEWÓDZTWA VOIVODSHIPS	Ogółem Grand total	Pomoc pieniężna Monetary assistance				Pomoc niepieniężna Non-monetary assistance			
		razem total	w tym zasiłki of which benefits			razem total	w tym of which		
			stałe per- manent	okresowe temporary	celowe appropri- ated		schro- nienie shelter	posilek meal	ubranie clothing
w mln zł in mln zł									
POLSKA POLAND	3648,6	2698,2	663,2	643,5	745,3	950,3	37,6	441,7	0,8
Dolnośląskie	279,0	208,3	49,4	55,7	44,3	70,6	2,5	27,7	0,0
Kujawsko-pomorskie	244,8	192,4	39,9	65,3	53,4	52,3	2,1	26,4	0,1
Lubelskie	188,8	134,9	32,5	41,7	30,6	53,9	1,4	24,4	0,0
Lubuskie	128,7	104,0	29,4	22,9	27,2	24,6	0,5	14,7	0,0
Łódzkie	257,9	205,5	54,0	43,1	57,6	52,4	0,6	22,1	0,0
Małopolskie	228,0	164,7	45,1	29,9	51,5	63,3	2,9	33,3	0,0
Mazowieckie	411,5	290,7	92,5	42,5	89,9	120,8	1,6	55,2	0,1
Opolskie	92,8	71,1	13,1	21,5	19,3	21,6	0,8	9,6	0,0
Podkarpackie	197,0	136,5	26,5	41,5	45,2	60,5	0,5	28,8	0,1
Podlaskie	125,6	96,2	18,9	39,0	20,8	29,5	0,3	17,7	0,0
Pomorskie	241,8	174,1	56,9	23,4	45,1	67,7	8,8	23,6	0,1
Śląskie	360,0	287,4	56,0	62,2	81,5	72,5	9,4	34,7	0,0
Świętokrzyskie	143,2	85,4	28,0	17,6	22,8	57,8	0,8	32,0	0,1
Warmińsko-mazurskie	226,3	171,5	41,4	51,3	40,7	54,8	1,5	25,1	0,1
Wielkopolskie	300,6	208,5	37,9	43,0	75,9	92,2	2,7	37,5	0,0
Zachodniopomorskie	222,6	166,8	41,8	42,8	39,6	55,8	1,4	28,9	0,0

^a Patrz uwagi ogólne, ust. 13 na str. 441.

Źródło: dane Ministerstwa Pracy i Polityki Społecznej.

^a See general notes, item 13 on page 441.

Source: data of the Ministry of Labour and Social Policy.

TABL. 20 (157). OSOBY KORZYSTAJĄCE ZE ŚWIADCZEŃ POMOCY SPOŁECZNEJ^a
 NA 10 TYS. LUDNOŚCI W 2011 R.
 BENEFICIARIES OF SOCIAL WELFARE BENEFITS^a
 PER 10 THOUS. POPULATION IN 2011

WOJEWÓDZTWA VOIVODSHIPS	Ogółem ^b Grand total ^b	Pomoc pieniężna Monetary assistance				Pomoc niepieniężna Non-monetary assistance			
		razem total	w tym zasiłki of which benefits			razem total	w tym of which		
			stałe per- manent	okresowe temporary	celowe appropri- ated		schro- nienie shelter	posilek meal	ubranie clothing
POLSKA POLAND	523,7	440,7	50,0	118,3	247,9	258,1	3,8	219,4	1,6
Dolnośląskie	439,6	431,1	49,9	127,8	224,0	200,5	2,8	162,7	1,6
Kujawsko-pomorskie	725,9	694,0	55,8	205,6	409,3	319,3	5,6	279,0	1,9
Lubelskie	559,8	379,0	42,6	123,2	192,2	313,2	2,5	276,4	0,2
Lubuskie	657,3	655,0	85,9	176,6	359,2	290,1	2,5	252,8	4,1
Łódzkie	530,4	491,8	60,1	131,4	269,8	230,1	1,3	189,0	2,1
Małopolskie	418,7	315,7	39,1	66,9	192,2	224,5	3,1	193,7	0,3
Mazowieckie	438,9	328,3	48,5	64,7	196,5	230,2	1,4	192,1	1,5
Opolskie	405,9	405,0	36,7	119,9	223,8	176,8	2,4	147,9	0,2
Podkarpackie	637,2	415,0	36,4	116,8	245,6	355,4	0,8	321,1	1,7
Podlaskie	630,6	520,3	43,5	190,3	264,4	323,8	0,9	301,8	0,1
Pomorskie	561,0	450,2	73,0	93,7	253,3	285,2	8,9	236,2	2,7
Śląskie	391,5	381,9	38,0	102,2	214,0	181,1	8,4	140,8	0,3
Świętokrzyskie	654,6	457,5	63,2	111,3	263,6	362,6	2,9	316,0	4,8
Warmińsko-mazurskie	869,2	750,2	82,6	235,8	396,7	411,8	7,1	354,3	5,1
Wielkopolskie	464,3	378,0	32,2	89,7	234,5	220,8	3,2	184,8	1,5
Zachodniopomorskie	639,8	604,3	71,5	188,5	309,2	304,2	4,0	261,4	2,2

^a Patrz uwagi ogólne, ust. 13 na str. 441. ^b W podziale według form świadczeń korzystający mogą być wykazywani kilkakrotnie.
 Źródło: dane Ministerstwa Pracy i Polityki Społecznej.

^a See general notes, item 13 on page 441. ^b In division by kind of granted benefits beneficiaries may be enumerated several times.
 Source: data of the Ministry of Labour and Social Policy.

DZIAŁ X KULTURA. TURYSTYKA. SPORT

CHAPTER X CULTURE. TOURISM. SPORT

Uwagi ogólne

General notes

Kultura

Culture

1. Dane dotyczące **bibliotek publicznych** oparte są na sprawozdawczości rocznej. Natomiast informacje o **bibliotekach pedagogicznych, zakładów pracy oraz bibliotekach instytucji naukowych** zbierane są przez Główny Urząd Statystyczny w cyklu dwuletnim. Kategoria biblioteki instytucji naukowych obejmuje działalność Biblioteki Narodowej, bibliotek Polskiej Akademii Nauk i jej placówek, bibliotek szkół wyższych i jednostek badawczo-rozwojowych oraz innych bibliotek, którym na mocy ustawy z dnia 27 VI 1997 r. o bibliotekach (Dz. U. Nr 85, poz. 539) nadano status biblioteki naukowej. Do grupy tej zaliczono również biblioteki fachowe towarzystw naukowych. Natomiast dane o naukowych bibliotekach publicznych i pedagogicznych ujęto odpowiednio w bibliotekach publicznych i pedagogicznych. Dane dotyczące bibliotek zakładów pracy nie obejmują bibliotek beletrystycznych.

2. Do **księgozbioru** bibliotek publicznych zaliczono książki i broszury oraz gazety i czasopisma.

Za **czytelnika** uważa się osobę, która w ciągu roku sprawozdawczego została zarejestrowana w bibliotece i dokonała co najmniej jednego wypożyczenia.

3. Informacje o **teatrach i instytucjach muzycznych** dotyczą profesjonalnych jednostek artystycznych prowadzących regularną działalność sceniczną.

W liczbie teatrów uwzględniono jednostki wyodrębnione pod względem prawnym, organizacyjnym i ekonomiczno-finansowym, prowadzące jednorodną działalność sceniczną, niezależnie od liczby posiadanych scen.

Jednostki pogrupowano, wyodrębniając:

- działalność **teatrów dramatycznych**, obejmującą dramatyczne i lalkowe przedstawienia teatralne,

1. Information concerning **public libraries** is based on annual reporting data. Information concerning **pedagogical libraries, workplace libraries and scientific libraries** is collected by the Central Statistical Office every two years. The category libraries of scientific institutions includes the activity of the National Library, libraries of the Polish Academy of Science and its branches, libraries of higher education institutions and research-development units as well as other libraries which, on the basis of the Act on Libraries, dated 27 VI 1997 (Journal of Laws No. 85, item 539), were granted the status of a scientific library. Professional libraries of scientific societies are also included in this group. However, data concerning scientific public and pedagogical libraries were included respectively in public and pedagogical libraries. Data concerning workplace libraries do not include belletristic libraries.

2. Books and pamphlets as well as newspapers and magazines constitute **the collection** of public libraries.

A **borrower** is a person who in the course of a reporting year was registered at a library and checked out at least one item.

3. Information regarding **theatres and music institutions** concerns professional, artistic entities conducting regular performances.

Theatres include entities, distinguished in terms of their legal, organizational, economic and financial status, conducting uniform performing activity, regardless of the number of stages possessed.

Entities are grouped, comprising:

- the activity of **dramatic theatres**, including dramatic and puppet theatrical performances,

- działalność **teatrów muzycznych**, obejmującą działalność sceniczną oper, operetek, musicali i baletów,
- działalność koncertową **filharmonii, orkiestr i chórów**,
- działalność sceniczną **zespołów pieśni i tańca**; dane dotyczą ludowych zespołów pieśni i tańca „Mazowsze” i „Śląsk” oraz Reprezentacyjnego Zespołu Artystycznego Wojska Polskiego.

4. Informacje o działalności **domów i ośrodków kultury, klubów i świetlic** opracowano na podstawie badania cyklicznego przeprowadzanego co dwa lata.

5. Informacje o **kinach** dotyczą działalności kin ogólnie dostępnych, tj. powołanych do publicznego udostępniania filmów w formie projekcji na seansach filmowych, bez względu na rodzaj stosowanego nośnika filmu (taśma światłoczuła, taśma magnetyczna eksploatowana w technice video, nośnik cyfrowy). Wśród kin stałych wyróżnia się: **minipleksy** — posiadające od 3 do 7 sal i **multipleksy** — posiadające 8 sal i więcej.

6. Dane o **abonentach radiowych i telewizyjnych** dotyczą osób i instytucji, które uiściły opłaty abonamentowe uprawniające do korzystania z urządzeń odbiorczych radiofonii bezprzewodowej oraz z odbiorczych urządzeń telewizyjnych. Dane dotyczą także osób korzystających — na mocy szczególnych przepisów — z prawa do bezpłatnego korzystania z urządzeń odbiorczych (np. inwalidów wojennych i wojskowych).

Dane obejmują również instytucje opłacające abonament za korzystanie z odbiorników radiowych i telewizyjnych w samochodach.

- the activity of **music theatres**, including opera, operetta, musical and ballet performances,
- the concert activity of **philharmonic halls, orchestras and choirs**,
- the performing activity of **song and dance ensembles**; data include the "Mazowsze" and "Śląsk" song and dance folk ensembles as well as the Representative Artistic Ensemble of the Polish Army.

4. Information regarding the activity of **cultural centres and establishments, clubs and community centres** was compiled on the basis of periodic surveys conducted every two years.

5. Information regarding **cinemas** concerns the activity of public cinemas, i.e., established for the purpose of public film screenings, regardless of the film carrier used (light-sensitive, magnetic tape and digital). Among fixed cinemas one can distinguish **miniplexes** — equipped with 3 to 7 screens and **multiplexes** — equipped with 8 screens and more.

6. Data regarding **radio and television subscribers** concern persons and institutions, which paid the subscription fee in order to use wireless radio and television receivers. The data also concern persons exempt, on the basis of special regulations, from paying the subscription fee (e.g., disabled war and military veterans).

Data also concern institutions paying the subscription for using radio and television receivers in their vehicles.

Turystyka

1. **Termin turystyka** — zgodnie z definicją Światowej Organizacji Turystyki — obejmuje czynności osób podróżujących w celach innych niż podjęcie pracy zarobkowej, tj. głównie w celach wypoczynkowych, służbowych, religijnych itp. i pozostających poza swoim codziennym środowiskiem nie dłużej niż 1 rok.

Wszystkie kategorie podróżnych, które mieszczą się w zakresie pojęcia „turystyka” są określane mianem odwiedzających. W grupie tej wyróżnia się:

- turystów, tj. osoby, które spędziły co najmniej jedną noc poza miejscem stałego zamieszkania,

Tourism

1. **Tourism**, in accordance with the definition of the World Tourism Organization (UNWTO), includes activities of persons travelling for purposes other than that connected with earning income, i.e., mainly for recreational, work-related, religious and other purposes, and remaining outside their usual environment not longer than 1 year.

All categories of travellers which fall within the term "tourism" are defined as visitors. This group comprises:

- **tourists**, i.e., persons who spent at least one night away from their place of permanent residence,

— odwiedzających jednodniowych, tj. osoby, które nie nocują w miejscu odwiedzanym.

2. Baza noclegowa turystyki dotyczy turystycznych obiektów zbiorowego zakwaterowania, tj. obejmuje obiekty hotelowe i pozostałe obiekty; nie obejmuje pokoi gościnnych i kwater agroturystycznych.

Do obiektów hotelowych zaliczamy hotele, motele, pensjonaty i inne obiekty hotelowe (np. zajazdy, gościeńce).

Pozostałe obiekty obejmują: domy wycieczkowe, schroniska, schroniska młodzieżowe, szkolne schroniska młodzieżowe, ośrodki wczasowe, ośrodki kolonijne, ośrodki szkoleniowo-wypoczynkowe, domy pracy twórczej, zespoły domków turystycznych, kempingi, pola biwakowe, hostele, zakłady uzdrowiskowe i pozostałe niesklasyfikowane (np. domy studenckie, internaty, ośrodki rekreacyjno-sportowe itp.).

3. W informacjach o obiektach i miejscach noclegowych turystyki nie uwzględnia się obiektów i miejsc w obiektach przejściowo nieczynnych z powodu przebudowy, remontu itp.

4. Stopień wykorzystania miejsc noclegowych lub pokoi jest to stosunek liczby udzielonych noclegów lub wynajętych pokoi w danym roku do nominalnej liczby miejsc noclegowych lub pokoi w danym roku. Przez nominalną liczbę miejsc noclegowych lub pokoi rozumie się sumę miejsc noclegowych lub pokoi przygotowanych dla turystów w każdym dniu działalności obiektu.

5. Turyści zagraniczni korzystający z turystycznych obiektów zbiorowego zakwaterowania rejestrowani są według kraju stałego zamieszkania. Turysta zagraniczny może być wykazywany wielokrotnie, jeśli w czasie jednorazowego pobytu w Polsce korzysta z kilku obiektów noclegowych.

— *one-day visitors, i.e., persons who do not spend the night at the place visited.*

2. Tourist accommodation facilities include collective tourist accommodation establishments, i.e. hotels and similar establishments and other facilities (do not include rooms for rent and agrotourism lodgings).

Hotels and similar establishments covers hotels, motels, boarding houses and other hotel facilities (e.g. road houses, inns).

Other facilities covers: excursion hotels, shelters, youth hostels, school youth hostels, holiday centres, holiday youth centres, training-recreational centres, creative arts centres, complexes of tourist cottages, camping sites, tent camp sites, hostels, health establishments and other non-classified (e.g. student dormitories, boarding schools and recreational centres, etc.).

3. Facilities and places temporarily unavailable due to expansion, renovation, etc., are not included in data regarding facilities and the number of bed places for tourists.

4. Occupancy rate of bed places or rooms is a relation of the number of overnight stays or rooms rented in a given year to the nominal number of bed places or rooms in a given year. The nominal number of bed places or rooms shall mean total bed places or rooms prepared for tourists each day of a facility's operation.

5. Foreign tourists using collective tourist accommodation establishments are registered according to country of their permanent residence. A foreign tourist may be indicated more than once if during a single stay in Poland he/she uses more than one accommodation facility.

Sport

1. Poczawszy od 2002 r. informacje o uczniowskich klubach sportowych UKS i wyznaniowych klubach sportowych oraz klubach sportowych opracowywane są na podstawie badania cyklicznego przeprowadzanego co dwa lata.

2. Dane o organizacjach kultury fizycznej obejmują wybrane organizacje o ogólnopolskim zasięgu działania (Akademicki Związek Sportowy, Polski Związek Sportu Niepełnosprawnych „Start”, Towarzystwo Krzewienia Kultury

Sport

1. Since 2002 information regarding student sports clubs UKS and religious sports clubs as well as sports clubs has been compiled on the basis of periodic surveys conducted every two years.

2. Data regarding physical education organizations include selected organizations with a national scope of activity (the University Sports Association AZS, the Polish Sports Association for the Disabled "Start", the Society for Promo-

Fizycznej, Zrzeszenie „Ludowe Zespoły Sportowe”, uczniowskie kluby sportowe UKS i wyznaniowe kluby sportowe) i dotyczą głównie rekreacji ruchowej, a w przypadku PZSN „Start” — rehabilitacji ruchowej w środowisku niepełnosprawnych.

3. W kategorii **ćwiczących** jedna osoba może być wykazywana wielokrotnie, jeśli uprawia kilka rodzajów sportu (z wyjątkiem tabl. „Wybrane dane o podregionach”, w której osoby ćwiczące liczone są jeden raz). W zależności od wieku osoby ćwiczące zaliczane są do kategorii juniorów lub seniorów; dla poszczególnych rodzajów sportu stosuje się różne granice wieku.

4. W kategorii **trenerów i instruktorów sportowych** jedna osoba może być wykazywana wielokrotnie, jeśli prowadzi zajęcia w kilku rodzajach sportu.

tion of Physical Culture, the Association of "Rural Sports Clubs", student sports clubs UKS and religious sports clubs) and primarily concern recreational activity, and in case of the Polish Sports Association for the Disabled "Start" — rehabilitation activity for the persons with disabilities.

3. *In the category of persons practising sports, one person may be indicated more than once depending upon the number of sports practised (except for the table "Selected data on subregions", in which persons practising sports are counted once). Persons practising sports are classified as either juniors or seniors, depending on age; various age groups are applied for individual sports.*

4. *In the category coaches and sports instructors, one person may be indicated more than once, depending upon the number of sports taught.*

Kultura

Culture

TABL. 1 (158). BIBLIOTEKI PUBLICZNE (z filiami) W 2011 R.

Stan w dniu 31 XII

PUBLIC LIBRARIES (with branches) IN 2011

As of 31 XII

WOJEWÓDZTWA VOIVODSHIPS	Biblioteki <i>Libraries</i>	Punkty biblioteczne <i>Library service points</i>	Liczba ludności na 1 placówkę biblioteczną <i>Population per library establishment</i>	Księgozbiór w wol. <i>Collection in vol.</i>	Czytelnicy ^a <i>Borrowers^a</i>	Wypożyczenia księgozbioru ^{ab} na 1 czytelnika w wol. <i>Collection lendings^{ab} per borrower in vol.</i>
				na 1000 ludności <i>per 1000 population</i>		

OGÓŁEM

TOTAL

POLSKA POLAND . .	8290	1369	3990	3439	168	18,6
Dolnośląskie	631	104	3968	3351	173	20,0
Kujawsko-pomorskie	441	136	3637	3600	143	18,6
Lubelskie	600	165	2839	2890	175	19,7
Lubuskie	254	95	2932	3709	173	18,6
Łódzkie	555	60	4120	3507	162	19,8
Małopolskie	747	54	4178	3245	198	16,2
Mazowieckie	986	132	4728	3276	181	15,8
Opolskie	317	14	3063	3968	161	18,9
Podkarpackie	679	56	2896	4087	164	19,8
Podlaskie	247	49	4057	3883	130	20,4
Pomorskie	330	81	5556	2438	141	17,9
Śląskie	815	33	5456	3615	189	19,8
Świętokrzyskie	289	12	4246	3479	140	19,5
Warmińsko-mazurskie	315	106	3450	3431	157	18,7
Wielkopolskie	709	172	3922	3461	157	20,7
Zachodniopomorskie	375	100	3627	4066	154	18,0

w tym WIEŚ

of which RURAL AREAS

POLSKA POLAND . .	5480	867	2387	3531	109	19,7
Dolnośląskie	407	82	1804	4497	118	19,7
Kujawsko-pomorskie	276	62	2459	3638	101	19,5
Lubelskie	462	135	1948	2913	131	20,4
Lubuskie	172	53	1664	3872	105	21,5
Łódzkie	362	23	2385	3911	107	18,0
Małopolskie	551	28	2945	3223	115	18,5
Mazowieckie	589	47	2976	3240	98	17,9
Opolskie	242	10	1919	4096	101	17,6
Podkarpackie	556	43	2083	4036	116	20,5
Podlaskie	175	22	2421	3939	84	22,5
Pomorskie	197	62	3031	2708	92	20,3
Śląskie	342	19	2859	3698	138	20,5
Świętokrzyskie	219	11	3055	3294	92	20,2
Warmińsko-mazurskie	228	80	1916	3415	91	22,5
Wielkopolskie	465	113	2650	3384	109	20,4
Zachodniopomorskie	237	77	1709	3939	93	20,6

a W ciągu roku; łącznie z punktami bibliotecznymi. b Bez wypożyczeń międzybibliotecznych.

a During the year; including library service points. b Excluding interlibrary lending.

TABL. 2 (159). BIBLIOTEKI I KSIĘGOZBIÓR W BIBLIOTEKACH INSTYTUCJI NAUKOWYCH, ZAKŁADÓW PRACY I PEDAGOGICZNYCH W 2011 R.

Stan w dniu 31 XII

LIBRARIES AND COLLECTION IN LIBRARIES OF SCIENTIFIC, WORKPLACES AND PEDAGOGICAL INSTITUTIONS IN 2011

As of 31 XII

WOJEWÓDZTWA VOIVODSHIPS	Biblioteki Libraries			Księgozbiór bibliotek w tys. wol. Library collection in thous. vol.		
	instytucji naukowych ^a scientific institutions ^a	zakładów pracy ^b workplaces ^b	pedago- giczne ^a pedagogical ^a	instytucji naukowych ^a scientific institutions ^a	zakładów pracy ^b workplaces ^b	pedago- gicznych ^a pedagogical ^a
POLSKA POLAND . . .	1124	498	327	79752,3	7024,3	14629,9
Dolnośląskie	77	37	27	6799,2	676,4	1238,0
Kujawsko-pomorskie	46	23	13	3761,5	161,1	533,3
Lubelskie	67	30	19	5383,2	307,5	856,7
Lubuskie	7	11	10	619,8	57,7	460,8
Łódzkie	133	31	21	4183,1	376,7	1126,6
Małopolskie	163	56	22	10874,6	1037,4	941,6
Mazowieckie	194	77	37	21872,9	1498,9	1592,3
Opolskie	21	14	12	1225,9	208,5	589,0
Podkarpackie	15	30	21	1493,2	368,9	1150,0
Podlaskie	31	13	13	1670,1	99,3	566,1
Pomorskie	21	34	20	3957,5	334,7	735,6
Śląskie	172	49	31	4839,7	469,2	1258,2
Świętokrzyskie	15	15	13	916,2	312,1	645,3
Warmińsko-mazurskie	40	21	22	1645,0	243,2	821,8
Wielkopolskie	108	36	33	8106,1	478,2	1462,2
Zachodniopomorskie	14	21	13	2404,3	394,5	652,4

^a Łącznie z filiami. ^b Bez bibliotek beletrystycznych.^a Including branches. ^b Excluding belletristic libraries.

TABL. 3 (160). CZYTELNICY I WYPOŻYCZENIA W BIBLIOTEKACH INSTYTUCJI NAUKOWYCH, ZAKŁADÓW PRACY I PEDAGOGICZNYCH W 2011 R.
 BORROWERS AND LENDINGS IN LIBRARIES OF SCIENTIFIC, WORKPLACES AND PEDAGOGICAL INSTITUTIONS IN 2011

WOJEWÓDZTWA VOIVODSHIPS	Czytelnicy w tys. <i>Borrowers in thous.</i>			Wypożyczenia księgozbioru w tys. wol. <i>Collection lendings in thous. vol.</i>		
	w bibliotekach (w ciągu roku)			<i>in libraries (during the year)</i>		
	instytucji naukowych ^a <i>scientific institutions^a</i>	zakładów pracy ^b <i>workplaces^b</i>	pedago- gicznych ^a <i>pedagogical^a</i>	instytucji naukowych ^a <i>scientific institutions^a</i>	zakładów pracy ^b <i>workplaces^b</i>	pedago- gicznych ^a <i>pedagogical^a</i>
POLSKA POLAND . .	1525,6	81,4	399,4	13666,3	964,8	4479,7
Dolnośląskie	149,6	15,2	21,4	1056,2	101,1	200,7
Kujawsko-pomorskie	90,4	1,0	13,5	866,4	6,8	130,8
Lubelskie	82,1	3,7	18,5	973,7	13,6	209,1
Lubuskie	17,2	1,3	6,8	105,5	10,5	80,9
Łódzkie	102,6	2,9	38,6	891,5	22,7	672,4
Małopolskie	191,0	6,4	33,8	1866,1	68,8	337,4
Mazowieckie	266,9	16,0	63,9	2361,5	429,5	671,6
Opolskie	26,2	1,5	7,5	166,6	5,1	69,7
Podkarpackie	47,9	1,1	38,0	289,0	35,7	418,6
Podlaskie	44,6	0,8	9,9	283,6	4,2	135,1
Pomorskie	97,8	3,9	13,8	585,7	23,5	152,3
Śląskie	128,6	9,0	35,0	1148,7	54,0	390,8
Świętokrzyskie	17,9	3,1	14,3	320,4	25,6	118,6
Warmińsko-mazurskie	39,0	3,3	22,4	458,9	77,1	259,8
Wielkopolskie	193,6	5,9	33,8	1723,9	49,0	526,4
Zachodniopomorskie	30,2	6,3	28,2	568,6	37,6	105,5

^a Łącznie z filiami. ^b Bez bibliotek beletrystycznych.

^a Including branches. ^b Excluding belletristic libraries.

TABL. 4 (161). TEATRY I INSTYTUCJE MUZYCZNE W 2011 R.

Stan w dniu 31 XII

THEATRES AND MUSIC INSTITUTIONS IN 2011

As of 31 XII

WOJEWÓDZTWA VOIVODSHIPS	Teatry i instytucje muzyczne <i>Theatres and music institutions</i>		Miejsca na widowni w stałej sali <i>Seats in fixed halls</i>		Przedstawienia i koncerty ^a <i>Performances and concerts^a</i>		Widzowie i słuchacze ^a w tys. <i>Audience^a in thous.</i>	
	ogółem <i>total</i>	w tym teatry dramatyczne ^b <i>of which dramatic theatres^b</i>	ogółem <i>total</i>	w tym w teatrach dramatycznych ^b <i>of which in dramatic theatres^b</i>	ogółem <i>total</i>	w tym w teatrach dramatycznych ^b <i>of which in dramatic theatres^b</i>	ogółem <i>total</i>	w tym w teatrach dramatycznych ^b <i>of which in dramatic theatres^b</i>
POLSKA POLAND	173	104	76198	40571	53565	30174	10935,6	5120,9
Dolnośląskie	16	10	5175	3365	5066	2243	761,7	280,6
Kujawsko-pomorskie	9	6	4911	2588	3309	1433	660,2	295,7
Lubelskie	6	3	1684	597	1002	723	237,7	126,8
Lubuskie	3	2	2174	1780	891	442	148,1	87,1
Łódzkie	11	8	4776	2089	3481	1954	608,0	296,1
Małopolskie	15	11	6064	4337	4764	3710	1014,6	682,9
Mazowieckie	37	23	18503	10765	11926	7706	2927,7	1462,6
Opolskie	3	2	1755	1140	997	632	187,6	78,0
Podkarpackie	3	2	1335	669	1458	586	244,4	110,2
Podlaskie	7	5	2110	1072	2165	1191	329,0	145,3
Pomorskie	13	6	7700	3064	2681	1639	799,6	235,9
Śląskie	19	9	8742	3711	6693	2914	1356,8	595,6
Świętokrzyskie	4	2	1968	529	1398	703	246,8	100,3
Warmińsko-mazurskie	5	3	1611	1106	2718	1140	392,7	119,9
Wielkopolskie	12	6	4403	1884	2940	1395	608,9	219,7
Zachodniopomorskie	10	6	3287	1875	2076	1763	411,8	284,2

^a Dane dotyczą działalności prowadzonej na terenie województwa, łącznie z imprezami organizowanymi w plenerze; w ciągu roku.
^b Dramatyczne i lalkowe.

^a Data concern activity performed in voivodship area, including outdoor events; during the year. ^b Dramatic and puppet.

TABL. 5 (162). MUZEA I KINA W 2011 R.

Stan w dniu 31 XII

MUSEUMS AND CINEMAS IN 2011

As of 31 XII

WOJEWÓDZTWA VOIVODSHIPS	Muzea i oddziały muzealne <i>Museums with branches</i>		Zwiedzający muzea i wystawy ^a w tys. <i>Museum and exhibition visitors^a in thous.</i>		Kina <i>Cinemas</i>		
	ogółem <i>total</i>	w tym oddziały <i>of which branches</i>	ogółem <i>total</i>	w tym młodzież szkolna ^b <i>of which primary and secondary school students^b</i>	ogółem <i>total</i>	widzowie ^a <i>audience^a</i>	
						na 1 kino <i>per cinema</i>	na 1 seans <i>per screening</i>
POLSKA <i>POLAND</i>	777	225	24917,9	5808,3	455	87172	25
Dolnośląskie	55	15	1719,3	491,0	38	94630	25
Kujawsko-pomorskie	28	3	862,0	205,1	18	99173	22
Lubelskie	46	20	935,9	266,2	27	47072	42
Lubuskie	16	—	208,9	51,2	14	66093	30
Łódzkie	48	11	792,4	222,9	25	86687	27
Małopolskie	112	36	8220,8	1912,0	46	77375	22
Mazowieckie	116	33	4713,1	732,2	60	144632	27
Opolskie	14	1	197,2	69,2	12	51530	39
Podkarpackie	41	6	952,0	302,2	30	36172	44
Podlaskie	27	10	410,3	97,6	14	59204	25
Pomorskie	59	33	1607,5	326,4	21	132666	26
Śląskie	57	12	1153,1	265,3	53	106511	19
Świętokrzyskie	24	8	618,0	203,1	10	61500	33
Warmińsko-mazurskie	23	8	572,1	106,3	19	52937	31
Wielkopolskie	86	26	1521,2	433,9	46	78152	27
Zachodniopomorskie	25	3	434,1	123,7	22	68289	30

^a W ciągu roku. ^b Zwiedzająca muzea w zorganizowanych grupach.^a During the year. ^b Visiting museums in organized groups.

TABL. 6 (163). KINA STAŁE W 2011 R.

Stan w dniu 31 XII

FIXED CINEMAS IN 2011

As of 31 XII

WOJEWÓDZTWA VOIVODSHIPS	Kina Cinemas	Sale projekcyjne Screens	Miejsca na widowni Seats	Seanse ^a Screenings ^a		Widzowie ^a w tys. Audience ^a in thous.
				w tys. in thous.	na 1 kino per cinema	
OGÓŁEM TOTAL						
POLSKA POLAND . .	448	1122	249390	1569,1	3502	39616,3
Dolnośląskie	38	99	24998	145,4	3828	3590,9
Kujawsko-pomorskie	17	62	12946	80,9	4761	1783,9
Lubelskie	27	36	8883	30,2	1117	1269,9
Lubuskie	14	26	4590	30,9	2210	924,9
Łódzkie	24	58	11421	78,9	3287	2164,6
Małopolskie	46	115	23751	160,9	3498	3558,3
Mazowieckie	59	202	44174	325,9	5524	8674,1
Opolskie	12	17	4241	15,9	1323	615,9
Podkarpackie	30	42	11483	24,5	816	1085,2
Podlaskie	14	29	5918	33,0	2356	828,8
Pomorskie	21	61	13302	107,6	5124	2786,0
Śląskie	53	185	38255	301,1	5681	5644,3
Świętokrzyskie	10	17	4806	18,7	1868	613,8
Warmińsko-mazurskie	17	30	6302	31,9	1878	996,3
Wielkopolskie	44	104	25590	133,4	3031	3583,3
Zachodniopomorskie	22	39	8730	49,9	2267	1496,1

w tym MULTIPLESY
of which MULTIPLEXES

POLSKA POLAND . .	51	535	117145	967,1	18963	23764,4
Dolnośląskie	4	39	10087	71,3	17817	1767,1
Kujawsko-pomorskie	4	43	8268	66,7	16673	1454,5
Lubelskie	1	8	1548	16,6	16588	725,4
Lubuskie	1	9	1305	17,5	17456	516,3
Łódzkie	2	24	4630	45,3	22632	1447,2
Małopolskie	5	62	12869	113,5	22701	2328,8
Mazowieckie	10	116	25286	216,1	21615	5795,4
Opolskie	—	—	—	—	x	—
Podkarpackie	1	9	1557	3,1	3138	94,8
Podlaskie	1	8	1689	15,7	15723	368,1
Pomorskie	4	34	8521	65,1	16284	2128,3
Śląskie	11	111	22118	214,6	19508	3635,5
Świętokrzyskie	—	—	—	—	x	—
Warmińsko-mazurskie	1	8	1904	16,9	16864	624,5
Wielkopolskie	5	55	15163	87,8	17554	2250,2
Zachodniopomorskie	1	9	2200	17,0	16972	628,3

a W ciągu roku.

a During the year.

TABL. 7 (164). DOMY I OŚRODKI KULTURY, KLUBY, ŚWIETLICE W 2011 R.

Stan w dniu 31 XII

CULTURAL CENTRES AND ESTABLISHMENTS, CLUBS AND COMMUNITY CENTRES
IN 2011

As of 31 XII

WOJEWÓDZTWA VOIVODSHIPS	Instytucje Institutions					W tym w miastach Of which urban areas				
	ogółem grand total	domy kultury cultural establish- ments	ośrodki kultury cultural centres	kluby clubs	świe- tlice commu- nity centres	razem total	domy kultury cultural establish- ments	ośrodki kultury cultural centres	kluby clubs	świe- tlice commu- nity centres
POLSKA POLAND	3708	724	1536	345	1103	1472	443	656	275	98
Dolnośląskie	262	25	135	9	93	125	16	82	6	21
Kujawsko-pomorskie	205	38	77	14	76	70	22	33	14	1
Lubelskie	178	38	123	15	2	65	27	30	7	1
Lubuskie	79	18	39	4	18	48	17	26	4	1
Łódzkie	196	34	105	15	42	81	26	38	14	3
Małopolskie	416	104	147	60	105	139	38	46	49	6
Mazowieckie	256	61	135	33	27	139	48	65	25	1
Opolskie	213	41	47	5	120	47	11	26	3	7
Podkarpackie	310	75	131	17	87	72	29	30	9	4
Podlaskie	158	29	75	12	42	58	18	29	10	1
Pomorskie	236	42	68	26	100	66	25	24	14	3
Śląskie	350	78	145	67	60	224	60	62	67	35
Świętokrzyskie	114	19	50	9	36	52	17	24	9	2
Warmińsko-mazurskie	151	28	71	5	47	61	26	29	5	1
Wielkopolskie	298	67	129	26	76	136	41	71	22	2
Zachodniopomorskie	286	27	59	28	172	89	22	41	17	9

TABL. 8 (165). DZIAŁALNOŚĆ DOMÓW I OŚRODKÓW KULTURY, KLUBÓW, ŚWIETLIC
W 2011 R.

Stan w dniu 31 XII

ACTIVITY OF CULTURAL CENTRES AND ESTABLISHMENTS, CLUBS
AND COMMUNITY CENTRES IN 2011

As of 31 XII

WOJEWÓDZTWA VOIVODSHIPS	Imprezy Events	Uczestnicy imprez w tys. Events participants in thous.	Zespoły artystyczne Artistic ensembles	Członkowie zespołów w tys. Members of ensembles in thous.		Koła (kluby) Groups (clubs)	Członkowie kół w tys. Members of groups in thous.	
				ogółem total	w tym dzieci i młodzież ^a of which children and youth ^a		ogółem total	w tym dzieci i młodzież ^a of which children and youth ^a
	w ciągu roku during the year							
OGÓŁEM TOTAL								
POLSKA POLAND	185714	30750,3	14092	227,0	120,2	14270	330,9	124,0
Dolnośląskie	14541	2556,2	925	14,1	6,8	1069	23,4	10,9
Kujawsko-pomorskie	8672	1349,5	671	10,4	5,9	738	16,0	5,0
Lubelskie	10501	2259,9	1114	16,5	7,8	949	17,9	5,1
Lubuskie	5952	907,2	370	5,6	2,5	419	11,0	3,6
Łódzkie	9827	1342,6	849	13,6	7,6	775	19,9	4,9
Małopolskie	23305	3509,1	1449	26,5	14,3	1631	34,6	16,5
Mazowieckie	16506	2850,5	1212	20,7	11,8	1712	41,9	17,7
Opolskie	8376	1087,8	533	8,2	4,9	440	9,5	3,4
Podkarpackie	12118	2102,4	1308	23,0	11,7	1057	26,7	8,3
Podlaskie	6748	1145,8	530	7,6	3,8	403	9,2	3,8
Pomorskie	9057	1704,6	564	8,1	4,9	741	15,4	5,3
Śląskie	19422	3157,6	1560	27,8	14,4	1677	42,2	14,2
Świętokrzyskie	7607	957,6	468	6,3	3,3	351	6,7	2,6
Warmińsko-mazurskie	8711	1497,2	737	8,5	4,8	671	14,5	6,1
Wielkopolskie	13966	2772,9	1203	21,0	10,8	1055	28,0	9,6
Zachodniopomorskie	10405	1549,4	599	9,1	4,9	582	14,0	7,0

^a W wieku poniżej 15 lat.^a Below the age of 15.

TABL. 8 (165). DZIAŁALNOŚĆ DOMÓW I OŚRODKÓW KULTURY, KLUBÓW, ŚWIETLIC
W 2011 R. (dok.)

Stan w dniu 31 XII

ACTIVITY OF CULTURAL CENTRES AND ESTABLISHMENTS, CLUBS
AND COMMUNITY CENTRES IN 2011 (cont.)

As of 31 XII

WOJEWÓDZTWA VOIVODSHIPS	Imprezy Events	Uczestnicy imprez w tys. Events participants in thous.	Zespoły artystyczne Artistic ensembles	Członkowie zespołów w tys. Members of ensembles in thous.		Koła (kluby) Groups (clubs)	Członkowie kół w tys. Members of groups in thous.	
	w ciągu roku during the year			ogółem total	w tym dzieci i młodzież ^a of which children and youth ^a		ogółem total	w tym dzieci i młodzież ^a of which children and youth ^a

w tym w MIASTACH
of which in URBAN AREAS

POLSKA POLAND . . .	124853	24095,5	8969	145,8	77,1	8894	220,7	83,4
Dolnośląskie	10509	2209,3	675	10,6	5,5	722	17,2	7,6
Kujawsko-pomorskie	5463	1060,8	439	6,9	3,9	450	10,1	3,3
Lubelskie	6271	1618,1	501	8,5	4,5	409	9,6	3,0
Lubuskie	5208	829,8	320	4,9	2,2	364	9,8	3,2
Łódzkie	6839	1033,4	566	9,4	5,5	454	13,6	3,7
Małopolskie	15567	2530,0	696	11,8	6,0	852	19,0	9,0
Mazowieckie	13073	2411,0	891	15,9	8,7	1286	31,6	12,9
Opolskie	4026	807,1	327	5,1	2,8	213	4,6	1,5
Podkarpackie	5195	1386,6	621	11,4	5,9	498	15,7	5,4
Podlaskie	4104	913,1	350	5,1	2,7	256	6,1	2,7
Pomorskie	4504	1268,2	324	4,6	2,6	367	8,6	2,6
Śląskie	15504	2599,0	1095	19,1	9,9	1178	28,0	10,1
Świętokrzyskie	5159	641,4	330	4,6	2,5	244	5,1	2,0
Warmińsko-mazurskie	6044	1203,1	499	5,9	3,1	415	10,7	3,9
Wielkopolskie	10615	2167,1	810	14,0	7,0	753	19,8	7,0
Zachodniopomorskie	6772	1417,5	525	8,0	4,3	433	11,2	5,5

^a W wieku poniżej 15 lat.^a Below the age of 15.

TABL. 9 (166). ABONENCI RADIOWI I TELEWIZYJNI W 2011 R.

Stan w dniu 31 XII

RADIO AND TELEVISION SUBSCRIBERS IN 2011

As of 31 XII

WOJEWÓDZTWA VOIVODSHIPS	Abonenci radiowi <i>Radio subscribers</i>					Abonenci telewizyjni <i>Television subscribers</i>				
	ogółem <i>total</i>	miasta <i>urban areas</i>	wieś <i>rural areas</i>	miasta <i>urban areas</i>	wieś <i>rural areas</i>	ogółem <i>total</i>	miasta <i>urban areas</i>	wieś <i>rural areas</i>	miasta <i>urban areas</i>	wieś <i>rural areas</i>
	w tys. <i>in thous.</i>		na 1000 ludności <i>per 1000 population</i>			w tys. <i>in thous.</i>		na 1000 ludności <i>per 1000 population</i>		
POLSKA <i>POLAND</i>	6888	4996	1892	214	125	6652	4811	1841	206	122
Dolnośląskie	580	460	120	226	136	558	441	117	217	132
Kujawsko-pomorskie	409	288	121	227	145	395	277	118	219	142
Lubelskie	336	192	144	190	124	323	184	139	182	120
Lubuskie	209	151	58	232	155	202	145	57	224	152
Łódzkie	523	393	130	243	141	504	378	126	234	137
Małopolskie	471	307	164	187	96	452	294	158	179	93
Mazowieckie	920	697	223	206	118	886	669	217	197	114
Opolskie	192	114	78	214	163	187	110	77	207	160
Podkarpackie	210	119	91	135	73	202	114	88	129	70
Podlaskie	186	125	61	173	128	180	120	60	166	125
Pomorskie	408	318	90	212	114	396	308	88	205	112
Śląskie	1000	844	156	235	151	969	818	151	228	147
Świętokrzyskie	188	112	76	196	108	182	109	73	189	104
Warmińsko-mazurskie	254	176	78	204	132	246	170	76	198	129
Wielkopolskie	673	446	227	232	148	651	429	222	223	145
Zachodniopomorskie	329	254	75	214	140	319	245	74	206	138

Źródło: dane Dyrekcji Generalnej Poczty Polskiej.

Source: data of the Polish Post General Directorate.

TABL. 10 (167). ABONENCI TELEWIZJI KABLOWEJ W 2011 R.

Stan w dniu 31 XII

CABLE TELEVISION SUBSCRIBERS IN 2011

As of 31 XII

WOJEWÓDZTWA VOIVODSHIPS	Abonenci telewizji kablowej Cable television subscribers		
	ogółem total	w odsetkach in %	na 1000 ludności per 1000 population
POLSKA POLAND	4915225	100,0	128
Dolnośląskie	330280	6,7	113
Kujawsko-pomorskie	287786	5,9	137
Lubelskie	224973	4,6	104
Lubuskie	125838	2,6	123
Łódzkie	372046	7,6	147
Małopolskie	282190	5,7	84
Mazowieckie	798693	16,2	151
Opolskie	83115	1,7	82
Podkarpackie	145049	3,0	68
Podlaskie	152131	3,1	127
Pomorskie	410828	8,4	180
Śląskie	636376	12,9	138
Świętokrzyskie	126744	2,6	99
Warmińsko-mazurskie	190365	3,9	131
Wielkopolskie	462684	9,4	134
Zachodniopomorskie	286127	5,8	166

Źródło: dane Urzędu Komunikacji Elektronicznej.

Source: data of the Office of Electronic Communications.

Turystyka

Tourism

TABL. 11 (168). TURYSTYCZNE OBIEKTY ZBIOROWEGO ZAKWATEROWANIA W 2011 R.
COLLECTIVE TOURIST ACCOMMODATION ESTABLISHMENTS IN 2011

WOJEWÓDZTWA VOIVODSHIPS	Ogółem Grand total	Obiekty hotelowe Hotels and similar establishments		Pozostałe obiekty Other facilities						
		razem total	w tym hotele of which hotels	razem total	w tym of which					
					ośrodki wczasowe holiday centres	schronis- ka mło- dziezo- we ^a youth hostels ^a	kem- pingi i pola biwa- kowe camping and tent camp sites	domy wyciecz- kowe excursion hostels	ośrodki szkole- niowo- wypo- czyn- kowe training- recre- ational centres	zespoły domków tury- stycznych com- plexes of tourist cottages

OBIEKTY — stan w dniu 31 VII
FACILITIES — as of 31 VII

POLSKA POLAND	7039	3285	1883	3754	1080	327	323	54	465	356
Dolnośląskie	692	360	202	332	97	23	15	6	39	17
Kujawsko-pomorskie	299	140	92	159	44	12	19	2	19	17
Lubelskie	273	108	52	165	48	34	6	1	21	12
Lubuskie	280	139	65	141	31	13	17	—	27	21
Łódzkie	296	189	94	107	12	10	5	5	23	16
Małopolskie	880	420	275	460	108	32	20	11	65	16
Mazowieckie	391	259	162	132	11	13	7	3	26	12
Opolskie	116	64	32	52	8	8	5	2	8	5
Podkarpackie	353	164	88	189	20	39	15	7	20	23
Podlaskie	165	74	24	91	4	10	8	3	13	13
Pomorskie	776	267	149	509	200	20	54	3	45	64
Śląskie	508	273	172	235	47	24	20	4	41	16
Świętokrzyskie . . .	166	106	69	60	8	12	5	2	10	10
Warmińsko-mazurskie	386	181	97	205	51	21	37	3	20	31
Wielkopolskie	613	333	217	280	72	35	31	1	43	33
Zachodniopomorskie	845	208	93	637	319	21	59	1	45	50

^a Łącznie ze szkolnymi schroniskami młodzieżowymi (281 obiektów; 16249 miejsc noclegowych; 1006,4 tys. udzielonych noclegów, w tym 63,9 tys. turystom zagranicznym; 411,8 tys. korzystających z noclegów, w tym 20,4 tys. turystów zagranicznych).

^a Including school youth hostels (281 facilities; 16249 bed places; 1006,4 thous. overnight stays, of which 63,9 thous. for foreign tourists; 411,8 thous. tourists accommodated, of which 20,4 thous. foreign tourists).

TABL. 11 (168). TURYSTYCZNE OBIEKTY ZBIOROWEGO ZAKWATEROWANIA W 2011 R. (cd.)
 COLLECTIVE TOURIST ACCOMMODATION ESTABLISHMENTS IN 2011 (cont.)

WOJEWÓDZTWA VOIVODSHIPS	Ogółem Grand total	Obiekty hotelowe Hotels and similar establishments		Pozostałe obiekty Other facilities						
		razem total	w tym hotele of which hotels	razem total	w tym of which					
					ośrodki wczasowe holiday centres	schroniska młodzieżowe ^a youth hostels ^a	kempingi i pola biwakowe camping and tent camp sites	domy wycieczkowe excursion hostels	ośrodki szkoleniowo-wypoczynkowe training-recreational centres	zespoły domków turystycznych complexes of tourist cottages

MIEJSCA NOCLEGOWE^b — stan w dniu 31 VII
 NUMBER OF BED PLACES^b — as of 31 VII

POLSKA POLAND	606246	252511	186968	353735	114674	19132	40860	4000	48212	21456
Dolnośląskie . . .	49551	27942	20208	21609	6821	1263	1898	620	2821	695
Kujawsko-pomorskie	24274	8964	7363	15310	2825	611	2407	134	2291	1042
Lubelskie	18232	6994	4056	11238	3291	1444	395	45	1196	620
Lubuskie	18944	7531	4605	11413	3296	628	1426	—	2595	1233
Łódzkie	20245	12534	9298	7711	1121	510	760	418	1629	1325
Małopolskie . . .	73319	37097	29479	36222	8447	2113	2043	589	4815	863
Mazowieckie . . .	42781	31193	26437	11588	1019	946	951	240	3336	801
Opolskie	8213	2923	1657	5290	620	383	1500	474	853	429
Podkarpackie . . .	21591	7841	5119	13750	2409	1912	1131	514	2221	977
Podlaskie	11032	5151	2902	5881	378	672	702	176	1212	876
Pomorskie	78115	20439	14682	57676	23268	1509	8336	234	7427	3877
Śląskie	42053	23881	17829	18172	3793	1447	1660	170	3406	1094
Świętokrzyskie . .	12106	6514	5312	5592	778	693	908	92	846	562
Warmińsko-mazurskie	37810	14746	10361	23064	5942	1548	3060	111	3183	1961
Wielkopolskie . . .	41304	21394	16413	19910	3867	1898	4092	67	4385	1996
Zachodniopomorskie	106676	17367	11247	89309	46799	1555	9591	116	5996	3105

^a Patrz notka na str. 479. ^b Zespoły domków turystycznych — łącznie z miejscami kempingowymi, jeśli występują na terenie zespołu.

^a See footnote on page 479. ^b Complexes of tourist cottages — including camping sites if they exist in the territory of the complex.

TABL. 11 (168). TURYSTYCZNE OBIEKTY ZBIOROWEGO ZAKWATEROWANIA W 2011 R. (cd.)
 COLLECTIVE TOURIST ACCOMMODATION ESTABLISHMENTS IN 2011 (cont.)

WOJEWÓDZTWA VOIVODSHIPS	Ogółem Grand total	Obiekty hotelowe Hotels and similar establishments		Pozostałe obiekty Other facilities						
		razem total	w tym hotele of which hotels	razem total	w tym of which					
					ośrodki wczaso- we holiday centres	schronis- ka mło- dzieżo- we ^a youth hostels ^a	kem- pingi i pola- biwa- kowe camping and tent camp sites	domy wyciecz- kowe excursion hostels	ośrodki szkole- niowo- wypo- czyn- kowe training- recre- ational centres	zespoły domków turys- tycznych com- plexes of tourist cottages
POLSKA POLAND	57148,3	29182,3	23096,7	27965,9	8015,2	1234,2	779,9	431,5	4068,0	876,9
Dolnośląskie . . .	4998,7	3055,7	2288,7	1943,0	636,3	92,2	32,3	77,9	303,0	19,3
Kujawsko-pomorskie	2818,8	945,8	774,2	1872,9	125,8	40,6	21,7	5,6	140,4	34,8
Lubelskie	1487,7	694,2	459,3	793,4	123,6	50,6	8,1	12,1	107,2	24,0
Lubuskie	1333,7	785,2	540,7	548,6	178,7	26,0	19,8	—	179,2	57,5
Łódzkie	1980,9	1350,0	1027,1	630,9	71,6	41,2	4,9	75,8	149,3	89,9
Małopolskie . . .	8394,1	4760,8	3944,7	3633,3	824,7	170,2	45,9	38,8	478,1	62,3
Mazowieckie . . .	5623,0	4727,6	4296,3	895,4	40,3	111,2	2,4	24,9	298,4	26,1
Opolskie	568,7	286,2	171,5	282,5	21,6	34,8	28,1	58,2	68,8	17,4
Podkarpackie . . .	2108,5	834,5	563,2	1274,0	184,3	84,6	9,5	44,3	213,9	46,6
Podlaskie	901,7	551,4	363,2	350,3	21,6	18,2	6,8	22,2	79,7	31,6
Pomorskie	5689,5	2266,2	1761,4	3423,2	1393,6	120,5	239,7	17,0	583,7	123,1
Śląskie	4584,1	2525,4	1930,3	2058,7	368,4	110,4	23,4	12,1	318,6	42,3
Świętokrzyskie . .	1248,6	648,4	555,0	600,3	40,8	54,4	11,2	9,9	40,4	17,4
Warmińsko-mazurskie	2470,1	1450,1	1148,1	1020,0	293,3	63,4	51,6	3,7	205,0	60,2
Wielkopolskie . . .	3012,3	1998,3	1626,7	1014,1	142,8	120,8	56,1	8,8	326,5	82,7
Zachodniopomorskie	9928,0	2302,6	1646,3	7625,4	3547,7	95,2	218,8	20,3	575,8	141,8

a, b Patrz notki na str. 479.

a, b See footnotes on page 479.

TABL. 11 (168). TURYSTYCZNE OBIEKTY ZBIOROWEGO ZAKWATEROWANIA W 2011 R. (cd.)
COLLECTIVE TOURIST ACCOMMODATION ESTABLISHMENTS IN 2011 (cont.)

WOJEWÓDZTWA VOIVODSHIPS	Ogółem <i>Grand total</i>	Obiekty hotelowe <i>Hotels and similar establishments</i>		Pozostałe obiekty <i>Other facilities</i>						
		razem <i>total</i>	w tym hotele <i>of which hotels</i>	razem <i>total</i>	w tym <i>of which</i>					
					ośrodki wczasowe <i>holiday centres</i>	schroniska młodzieżowe ^a <i>youth hostels^a</i>	kempingi i pola biwakowe <i>camping and tent camp sites</i>	domy wycieczkowe <i>excursion hostels</i>	ośrodki szkoleniowo-wypoczynkowe <i>training-recreational centres</i>	zespoły domków turystycznych <i>complexes of tourist cottages</i>

UDZIELONE NOCLEGI^b w tys. (dok.)
NIGHTS SPENT^b (overnight stays) in thous. (cont.)

W tym turystom zagranicznym
Of which foreign tourists

POLSKA POLAND	10620,3	8397,4	7534,6	2222,9	613,1	104,4	161,0	41,3	215,3	27,8
Dolnośląskie . . .	1028,1	827,0	763,5	201,1	71,9	15,6	14,2	18,3	18,0	0,3
Kujawsko-pomorskie	193,3	163,5	152,6	29,8	0,2	5,7	5,3	0,1	0,5	0,2
Lubelskie	146,0	131,8	111,5	14,2	0,3	2,8	1,0	0,8	3,1	0,0
Lubuskie	246,9	221,7	171,8	25,1	8,8	1,4	0,5	—	3,3	3,9
Łódzkie	267,4	227,8	191,7	39,6	0,1	2,5	0,3	11,9	1,5	0,5
Małopolskie . . .	2175,0	1861,1	1722,9	313,9	25,3	23,9	16,4	0,5	19,7	2,8
Mazowieckie . . .	1740,9	1660,7	1608,9	80,1	—	11,1	1,4	0,5	3,6	0,7
Opolskie	79,9	67,8	52,4	12,2	0,4	2,2	1,7	0,0	1,6	0,5
Podkarpackie . . .	153,3	127,9	101,9	25,3	0,3	2,8	0,1	2,5	5,2	0,1
Podlaskie	136,4	114,0	87,0	22,5	0,3	1,3	1,8	2,9	1,1	1,5
Pomorskie	720,2	609,3	550,4	110,8	24,1	9,1	33,3	1,3	14,5	2,4
Śląskie	585,4	516,5	460,9	68,8	2,9	5,2	6,5	1,3	14,7	2,4
Świętokrzyskie . .	65,5	54,6	52,4	10,9	—	2,0	1,4	0,2	0,9	0,3
Warmińsko-mazurskie	362,1	316,7	285,8	45,4	5,6	4,5	9,6	—	6,5	5,4
Wielkopolskie . . .	485,0	441,3	413,0	43,8	0,6	7,9	8,5	0,4	9,8	1,9
Zachodniopomorskie	2234,9	1055,8	807,8	1179,2	472,5	6,2	59,0	0,8	111,3	4,9

a, b Patrz notki na str. 479.

a, b See footnotes on page 479.

TABL. 11 (168). TURYSTYCZNE OBIEKTY ZBIOROWEGO ZAKWATEROWANIA W 2011 R. (cd.)
 COLLECTIVE TOURIST ACCOMMODATION ESTABLISHMENTS IN 2011 (cont.)

WOJEWÓDZTWA VOIVODSHIPS	Ogółem Grand total	Obiekty hotelowe Hotels and similar establishments		Pozostałe obiekty Other facilities						
		razem total	w tym hotele of which hotels	razem total	w tym of which					
					ośrodki wczasowe holiday centres	schroniska młodzieżowe ^a youth hostels ^a	kempingi i pola biwakowe camping and tent camp sites	domy wycieczkowe excursion hostels	ośrodki szkoleniowo-wypoczynkowe training-recreational centres	zespoły domków turystycznych complexes of tourist cottages
POLSKA POLAND	21476,6	15485,5	12721,6	5991,1	1413,6	520,6	271,3	172,2	1154,0	232,9
Dolnośląskie . . .	2026,7	1472,2	1175,4	554,5	153,2	38,5	15,3	43,6	95,7	6,0
Kujawsko-pomorskie	821,5	566,0	485,1	255,5	33,0	17,0	12,5	4,3	42,0	10,2
Lubelskie	655,1	462,9	329,8	192,2	30,3	22,6	4,6	1,3	43,4	8,6
Lubuskie	669,6	527,8	368,4	141,8	44,7	8,8	4,7	—	44,2	13,2
Łódzkie	1048,2	823,2	649,4	225,0	28,4	20,4	1,9	21,2	65,5	36,6
Małopolskie . . .	3135,4	2216,4	1911,2	919,0	188,0	79,0	20,3	9,1	135,2	17,6
Mazowieckie . . .	3311,9	2947,9	2700,1	364,0	9,0	54,1	1,0	8,8	134,3	10,2
Opolskie	241,6	142,3	99,5	99,3	5,1	15,1	12,1	13,6	21,3	5,2
Podkarpackie . . .	718,9	470,0	323,2	248,9	35,9	28,8	3,6	18,4	59,8	13,4
Podlaskie	473,6	345,9	229,9	127,7	2,5	6,4	4,5	20,4	22,8	11,2
Pomorskie	1661,5	1037,9	842,0	623,6	207,1	59,2	66,8	8,8	119,1	19,1
Śląskie	1805,0	1306,8	1075,0	498,2	100,5	47,7	12,8	4,8	103,2	11,2
Świętokrzyskie . .	435,0	335,2	280,8	99,9	11,5	21,8	6,0	3,5	19,0	5,1
Warmińsko-mazurskie	959,4	723,4	589,3	236,1	64,9	20,2	18,4	2,3	48,6	18,1
Wielkopolskie . . .	1649,6	1266,3	1012,5	383,3	28,7	48,0	23,7	6,7	106,7	23,5
Zachodniopomorskie	1863,6	841,3	650,2	1022,2	470,6	33,0	63,2	5,2	93,3	23,7

a, b Patrz notki na str. 479.

a, b See footnotes on page 479.

TABL. 11 (168). TURYSTYCZNE OBIEKTY ZBIOROWEGO ZAKWATEROWANIA W 2011 R. (dok.)
 COLLECTIVE TOURIST ACCOMMODATION ESTABLISHMENTS IN 2011 (cont.)

WOJEWÓDZTWA VOIVODSHIPS	Ogółem Grand total	Obiekty hotelowe Hotels and similar establishments		Pozostałe obiekty Other facilities						
		razem total	w tym hotele of which hotels	razem total	w tym of which					
					ośrodki wczasowe holiday centres	schroniska młodzieżowe ^a youth hostels ^a	kempingi i pola biwakowe camping and tent camp sites	domy wycieczkowe excursion hostels	ośrodki szkoleniowo-wypoczynkowe training-recreational centres	zespoły domków turystycznych complexes of tourist cottages

KORZYSTAJĄCY Z NOCLEGÓW^b w tys. (dok.)
 TOURISTS ACCOMMODATED^b in thous. (cont.)

W tym turyści zagraniczni
 Of which foreign tourists

POLSKA POLAND	4409,6	3907,4	3592,5	502,1	69,8	35,1	69,9	17,6	50,9	6,8
Dolnośląskie . . .	430,7	371,9	348,5	58,9	8,3	4,1	7,6	10,5	12,0	0,2
Kujawsko-pomorskie	84,2	75,2	72,2	9,0	0,1	1,0	3,6	0,1	0,2	0,1
Lubelskie	97,8	91,9	79,6	6,0	0,2	0,8	0,8	0,1	1,4	0,0
Lubuskie	176,5	167,2	132,7	9,3	1,7	0,3	0,2	—	1,3	1,0
Łódzkie	126,6	119,6	101,6	7,0	0,0	0,9	0,1	0,9	1,1	0,2
Małopolskie . . .	943,3	823,3	762,6	120,0	5,5	9,0	8,3	0,2	6,3	0,6
Mazowieckie . . .	976,8	936,1	907,5	40,7	—	4,0	0,6	0,2	1,1	0,2
Opolskie	32,3	28,6	23,8	3,7	0,1	1,1	0,7	0,0	0,2	0,2
Podkarpackie . . .	69,9	62,5	51,5	7,4	0,1	1,1	0,1	1,3	1,5	0,0
Podlaskie	90,3	76,0	56,9	14,3	0,1	0,9	1,4	2,9	0,3	0,8
Pomorskie	282,4	250,4	229,4	32,0	3,5	3,1	13,0	0,6	3,6	0,4
Śląskie	274,2	251,6	234,7	22,6	0,7	1,7	4,1	0,4	3,9	0,2
Świętokrzyskie . .	28,1	25,4	24,1	2,7	—	0,5	0,9	0,1	0,6	0,1
Warmińsko-mazurskie	152,4	138,7	128,3	13,7	1,6	1,4	4,2	—	1,3	1,1
Wielkopolskie . . .	242,3	226,3	211,2	16,1	0,1	2,3	4,7	0,4	2,7	0,6
Zachodniopomorskie	401,7	262,9	228,0	138,8	47,9	2,8	19,7	0,2	13,5	1,1

a, b Patrz notki na str. 479.

a, b See footnotes on page 479.

TABL. 12 (169). **POKOJE W OBIEKTACH HOTELOWYCH W 2011 R.**

Stan w dniu 31 VII

*ROOMS IN HOTELS AND SIMILAR ESTABLISHMENTS IN 2011**As of 31 VII*

WOJEWÓDZTWA VOIVODSHIPS	Ogółem Grand total		W tym Of which					
	w liczbach bezwzględnych in absolute numbers	w tym z własną łazienką i w.c. of which with bathroom and toilet	hotele hotels		motele motels		pensjonaty boarding houses	
			razem total	w tym z własną łazienką i w.c. of which with bathroom and toilet	razem total	w tym z własną łazienką i w.c. of which with bathroom and toilet	razem total	w tym z własną łazienką i w.c. of which with bathroom and toilet
POLSKA POLAND	123733	118451	94989	93141	2281	2139	5383	5171
Dolnośląskie	13208	12567	9882	9769	123	116	999	982
Kujawsko-pomorskie	4569	4358	3917	3833	111	108	77	64
Lubelskie	3588	3376	2196	2121	100	96	173	169
Lubuskie	3865	3563	2463	2289	275	275	215	201
Łódzkie	6539	6350	5019	4951	160	145	27	27
Małopolskie	17161	16468	13889	13357	177	177	1437	1410
Mazowieckie	16681	16266	14458	14279	284	273	84	82
Opolskie	1469	1352	865	842	26	26	46	33
Podkarpackie	3771	3586	2556	2526	75	73	221	221
Podlaskie	2389	2331	1425	1415	52	52	95	89
Pomorskie	9738	9447	7226	7200	82	82	524	486
Śląskie	11671	11050	8993	8910	80	71	187	176
Świętokrzyskie	3272	3231	2767	2748	144	132	134	134
Warmińsko-mazurskie	6925	6576	5112	5078	46	31	355	339
Wielkopolskie	10557	10073	8537	8379	406	378	254	249
Zachodniopomorskie	8330	7857	5684	5444	140	104	555	509

TABL. 13 (170). TURYŚCI ZAGRANICZNI KORZYSTAJĄCY Z NOCLEGÓW W TURYSTYCZNYCH
 FOREIGN TOURISTS ACCOMMODATED IN COLLECTIVE TOURIST ACCOMMODATION

Lp. No.	WOJEWÓDZTWA VOIVODSHIPS	Ogółem Total			
			Białoruś Belarus	Dania Denmark	Francja France
1	POLSKA POLAND	4409550	107304	84630	198572
2	Dolnośląskie	430745	7093	6289	17439
3	Kujawsko-pomorskie	84170	849	1516	4381
4	Lubelskie	97835	7280	339	2836
5	Lubuskie	176501	18748	3385	3739
6	Łódzkie	126630	7286	1645	5788
7	Małopolskie	943315	6309	11067	49654
8	Mazowieckie	976793	17220	10651	66837
9	Opolskie	32346	421	384	907
10	Podkarpackie	69946	712	571	2941
11	Podlaskie	90293	28459	417	1540
12	Pomorskie	282373	1782	7555	9145
13	Śląskie	274151	4672	1694	13346
14	Świętokrzyskie	28073	605	359	1648
15	Warmińsko-mazurskie	152382	1447	994	3857
16	Wielkopolskie	242343	3427	5208	11282
17	Zachodniopomorskie	401654	994	32556	3232

OBIĘKTACH ZBIOROWEGO ZAKWATEROWANIA WEDŁUG KRAJU ZAMIESZKANIA W 2011 R.
ESTABLISHMENTS ACCORDING TO COUNTRY OF RESIDENCE IN 2011

W tym <i>Of which</i>								Lp. No.
Niderlandy <i>Netherlands</i>	Niemcy <i>Germany</i>	Rosja <i>Russian Federation</i>	Stany Zjednoczone <i>United States</i>	Szwecja <i>Sweden</i>	Ukraina <i>Ukraine</i>	W. Brytania <i>United Kingdom</i>	Włochy <i>Italy</i>	
110934	1141632	280975	167998	106586	168738	343551	208737	1
11883	176593	44528	9273	7076	13639	21601	14870	2
2965	26336	4932	2852	2650	1653	4718	4033	3
1205	6638	8866	2470	738	14151	2659	3747	4
5609	36819	46518	510	1275	14258	2060	1658	5
3070	22126	8838	2864	2657	6346	7588	8030	6
23472	109119	31216	49559	21456	41031	126449	67356	7
26156	99068	41917	71732	23305	27450	118374	49515	8
1706	15962	585	368	326	2421	936	988	9
1161	10800	2103	4566	1099	16772	3766	2056	10
1379	10249	6421	1039	911	1924	1649	1416	11
6876	95692	24561	7759	19662	2616	18622	7794	12
5916	64278	20118	6157	3538	14305	10882	30270	13
588	4319	950	849	569	2616	1495	2066	14
2309	82803	28247	1051	1534	2289	1577	1899	15
10356	87411	6659	5574	5954	4558	16854	9864	16
6283	293419	4516	1375	13836	2709	4321	3175	17

Sport

Sport

TABL. 14 (171). KLUBY SPORTOWE^a W 2010 R.
SPORTS CLUBS^a IN 2010

WOJEWÓDZTWA VOIVODSHIPS	Kluby <i>Clubs</i>	Sekcje <i>Sections</i>	Człon- kowie <i>Members</i>	Ćwiczący ^b <i>Persons practising sports^b</i>			Trenerzy ^b <i>Coaches^b</i>	Instruk- torzy sportowi ^b <i>Sports instruc- tors^b</i>
				ogółem <i>total</i>	z liczby ogółem <i>of total</i>			
					kobiety <i>females</i>	juniorzy i juniorki ^c <i>juniors^c</i>		
POLSKA <i>POLAND</i> . . .	6901	10876	514071	507935	83847	302116	7770	13940
Dolnośląskie	651	980	41777	45610	7760	26168	745	1163
Kujawsko-pomorskie	321	549	25852	24344	4223	14971	388	726
Lubelskie	341	566	23591	24106	3889	14811	317	744
Lubuskie	257	362	16260	15771	2478	9443	260	468
Łódzkie	442	734	30784	29099	5209	16273	422	777
Małopolskie	716	1144	59364	57087	9004	35381	718	1340
Mazowieckie	469	880	47937	47325	9688	27447	820	1360
Opolskie	257	372	14412	15492	2105	8701	226	403
Podkarpackie	663	972	47850	41837	4706	22671	461	1070
Podlaskie	148	270	11821	11446	2358	7730	231	334
Pomorskie	351	540	27273	24920	4513	15393	559	677
Śląskie	834	1313	67569	67536	12052	39991	1001	1849
Świętokrzyskie	166	260	10133	12567	1686	8082	179	337
Warmińsko-mazurskie	245	409	17572	17990	3084	11683	262	496
Wielkopolskie	644	989	44537	44209	6943	26135	801	1428
Zachodniopomorskie	396	536	27339	28596	4149	17236	380	768

^a Bez uczniowskich klubów sportowych UKS i wyznaniowych klubów sportowych. ^b Patrz uwagi ogólne na str. 467. ^c Dane obejmują: młodzieżowców, juniorów i juniorów młodszych.

^a Excluding students sports clubs UKS and religious sports clubs. ^b See general notes on page 467. ^c Data include: youths, juniors and younger juniors.

TABL. 15 (172). ĆWICZĄCY^a W WYBRANYCH ORGANIZACJACH KULTURY FIZYCZNEJ W 2011 R.PERSONS PRACTISING SPORTS^a IN SELECTED PHYSICAL EDUCATION ORGANIZATIONS IN 2011

WOJEWÓDZTWA VOIVODSHIPS	Zrzeszenie „Ludowe Zespoły Sportowe” ^b <i>The Association of "Rural Sports Clubs”^b</i>	Towarzystwo Krzewienia Kultury Fizycznej <i>The Society for Promotion of Physical Culture</i>	Polski Związek Sportu Niepełnospraw- nych „Start” <i>The Polish Sports Association for the Disabled "Start”</i>	Akademicki Związek Sportowy ^c <i>The University Sports Association^c</i>
POLSKA POLAND	85057	214810	3400	50258
Dolnośląskie	500	19756	262	4507
Kujawsko-pomorskie	7269	60116	236	1995
Lubelskie	1408	6280	82	2680
Lubuskie	774	2585	316	439
Łódzkie	1467	4894	125	2570
Małopolskie	238	10354	66	4555
Mazowieckie	220	15813	361	6873
Opolskie	9076	2110	—	1464
Podkarpackie	—	1750	90	2330
Podlaskie	9000	1525	415	1670
Pomorskie	17165	3640	214	2652
Śląskie	—	35863	458	5308
Świętokrzyskie	6279	2660	125	57
Warmińsko-mazurskie	9920	3012	147	671
Wielkopolskie	17731	35852	265	10728
Zachodniopomorskie	4010	8600	238	1759

^a Dane szacunkowe. ^b Dane obejmują ćwiczących w ludowych zespołach sportowych i ludowych zespołach turystycznych (bez ludowych klubów sportowych, ludowych klubów turystycznych, uczniowskich klubów sportowych UKS i uczniowskich ludowych klubów sportowych ULKS). ^c W sporcie powszechnym.

^a Estimated data. ^b Data concern persons practising sports in rural sports clubs and rural tourist clubs (excluding rural sports clubs, rural tourist clubs, pupil sports clubs UKS and pupil rural sports clubs ULKS). ^c In common sport.

DZIAŁ XI DZIAŁALNOŚĆ BADAWCZO- ROZWOJOWA (B+R) I INNOWACYJNA. SPOŁECZEŃSTWO INFORMACYJNE

CHAPTER XI RESEARCH-DEVELOPMENT ACTIVITY (R&D) AND INNOVATION ACTIVITY. INFORMATION SOCIETY

Uwagi ogólne

General notes

Działalność badawczo-rozwojowa (B+R) i innowacyjna

Research-development activity (R&D) and innovation activity

1. Działalność badawcza i rozwojowa (badania i eksperymentalne prace rozwojowe, w skrócie B+R) są to systematycznie prowadzone prace twórcze, podjęte dla zwiększenia zasobu wiedzy, w tym wiedzy o człowieku, kulturze i społeczeństwie, jak również dla znalezienia nowych zastosowań dla tej wiedzy.

Obejmuje ona badania naukowe (badania podstawowe, badania stosowane i badania przemysłowe) oraz prace rozwojowe.

Informacje dotyczące działalności badawczej i rozwojowej obejmują następujące grupy jednostek:

- 1) jednostki naukowe i badawczo-rozwojowe (tj. jednostki, których podstawowym rodzajem działalności jest prowadzenie prac badawczo-rozwojowych):
 - a) instytuty naukowe Polskiej Akademii Nauk, w danych statystycznych do 2009 r. ujmowano również samodzielne zakłady naukowe, które zgodnie z ustawą z dnia 30 IV 2010 r. o Polskiej Akademii Nauk (Dz. U. 2010 Nr 96, poz. 619) zostały przekształcone w instytuty naukowe bądź przez nie wchłonięte,
 - b) instytuty badawcze działające na podstawie ustawy z dnia 30 IV 2010 r. o instytutach badawczych (Dz. U. 2010 Nr 96, poz. 618); do 2009 r. określone jako jednostki badawczo-rozwojowe, które działały na podstawie ustawy z dnia 25 VII 1985 r. o jednostkach badawczo-rozwojowych (jednolity tekst Dz. U. 2001 Nr 33, poz. 388, z późniejszymi zmianami),
 - c) inne, tj. pozostałe jednostki zaklasyfikowane według PKD 2007 do działu 72 „Badania naukowe i prace rozwojowe”;

1. Research and development activity (research and experimental development work — R&D) includes systematically conducted creative work, undertaken in order to increase knowledge, including knowledge of man, culture and society as well as for discovering new uses for this knowledge.

Research and development activity includes scientific research (basic research, applied research, industrial research) and experimental development.

Information regarding research and development activity includes the following groups of entities:

- 1) scientific and research-development units (i.e. units whose main activity is performing R&D activity):
 - a) scientific units of the Polish Academy of Sciences, until 2009 statistical data included independent scientific establishments which were transformed or incorporated into scientific institutes pursuant to the Polish Academy of Sciences in accordance with the Act of 30 April 2010 (Journal of Laws 2010 No. 96, item 619),
 - b) research institutes operating on the basis of the Research Institutes Act of 30 April 2010 (Journal of Laws 2010 No. 96, item 618); until 2009 defined as research and development units which operated on the basis of the Research and Development Units Act of 25 August 1985 (a consolidated text Journal of Laws 2001 No. 33, item 388 as amended),
 - c) other units classified into NACE Rev. 2, division 72 "Scientific research and development";

- 2) **pomocnicze jednostki naukowe** (biblioteki naukowe, archiwa naukowe, muzea, pomocnicze jednostki naukowe PAN oraz stowarzyszenia naukowe i fundacje wspierające działalność badawczą i prace rozwojowe) określone do 2009 r. jako jednostki obsługi nauki;
- 3) **przedsiębiorstwa** (niezaklasyfikowane według PKD 2007 do działu 72 „Badania naukowe i prace rozwojowe”) obejmujące przede wszystkim przedsiębiorstwa przemysłowe, które obok swojej podstawowej działalności prowadzą działalność badawczą i rozwojową; do 2009 r. określone jako jednostki rozwojowe;
- 4) **szkoły wyższe**;
- 5) **pozostałe jednostki** — instytucje państwowe i samorządowe oraz niewymienione wcześniej instytucje niekomercyjne, m.in. szpitale, parki narodowe i ogrody botaniczne, agencje i instytucje rządowe.

2. Nakłady na działalność badawczo-rozwojową obejmują nakłady bieżące poniesione na badania podstawowe, stosowane, przemysłowe i prace rozwojowe oraz nakłady inwestycyjne na środki trwałe związane z działalnością B+R, niezależnie od źródła pochodzenia środków finansowych.

Nakłady inwestycyjne na środki trwałe związane z działalnością B+R podaje się łącznie z kosztami zakupu lub wytworzenia aparatury naukowo-badawczej (do 2001 r. zwanej specjalną), niezbędnej do wykonania określonych prac B+R i spełniającej kryteria zaliczania do środków trwałych, lecz zgodnie z obowiązującymi przepisami do czasu zakończenia tych prac nieujętej w ewidencji środków trwałych; do 2002 r. koszty te ujmowane były w nakładach bieżących na działalność badawczą i rozwojową.

3. Dane dotyczące zatrudnienia w działalności badawczej i rozwojowej obejmują wyłącznie pracowników bezpośrednio z nią związanych, poświęcających na tę działalność co najmniej 10% nominalnego czasu pracy.

Ekwiwalenty pełnego czasu pracy (EPC) są to jednostki przeliczeniowe służące do ustalenia faktycznego zatrudnienia w działalności badawczo-rozwojowej. Jeden ekwiwalent pełnego czasu pracy oznacza jeden osoborok poświęcony wyłącznie na działalność badawczo-rozwojową.

4. Działalność innowacyjna obejmuje całość działań naukowych, technicznych, organizacyjnych, finansowych i komercyjnych, które rzeczywiście prowadzą lub mają w zamierze-

- 2) **auxiliary scientific units** (libraries, archives, museums, auxiliary scientific units of the PAS (Polish Academy of Sciences), associations and foundations supporting research and development activity and experimental development) until 2009 defined as science support units;
- 3) **enterprises** (not classified into NACE Rev. 2, division 72 "Scientific research and development") include mainly industrial enterprises conducting research and development besides their main economic activity; until 2009 defined as development units;
- 4) **higher education institutions**;
- 5) **other units** — state or local government institutions and non-profit institutions not mentioned above, inter alia, hospitals, national parks, botanical gardens, state agencies and institutions.

2. Expenditures on research and development activity include current expenditures borne on basic research, applied research, industrial research and experimental development as well as capital expenditures on fixed assets connected with R&D, regardless of the origin (source) of the financial funds.

Capital expenditures on fixed assets connected with research and development activity comprise expenditures on purchase or manufacture of research equipment (until 2001 so-called special research equipment), necessary for performing particular R&D projects and meeting criteria for inclusion in fixed assets but according to the regulation in force temporarily, till completion of those projects not included in fixed assets; until 2002, expenditure on such equipment were included in the current expenditures on R&D.

3. Data regarding employment in R&D include exclusively persons employed directly in this activity (or providing direct services for R&D) and spending at least 10 per cent of their normal work time on R&D.

Full-time equivalents (FTE) are calculating units used to establish the actual time spent on research and development work. One FTE equals one person-year spent exclusively on R&D.

4. Innovation activities are all scientific, technological, organisational, financial and commer-

niu prowadzić do wdrażania innowacji. Niektóre z tych działań same z siebie mają charakter innowacyjny, natomiast inne nie są nowościami, lecz są konieczne do wdrażania innowacji. Działalność innowacyjna obejmuje także działalność badawczo-rozwojową (B+R), która nie jest bezpośrednio związana z tworzeniem konkretnej innowacji.

5. Nakłady na działalność innowacyjną w zakresie innowacji produktowych i procesowych obejmują nakłady na: prace badawcze i rozwojowe (B+R) wykonane przez własne zaplecze badawcze przedsiębiorstw, jak również nabyte od innych jednostek, zakup wiedzy ze źródeł zewnętrznych (patenty, wynalazki nieopatentowane, licencje, ujawnienia *know-how*, znaki towarowe itp.), zakup oprogramowania, nakłady inwestycyjne na środki trwałe niezbędne do wprowadzenia innowacji produktowych i procesowych (maszyny, urządzenia techniczne, narzędzia, środki transportu, budynki, budowle oraz grunty), szkolenie personelu związane z działalnością innowacyjną, marketing dotyczący nowych lub istotnie ulepszonych produktów oraz pozostałe nakłady poniesione na wprowadzenie innowacji produktowych i procesowych.

6. Innowacja produktowa to wprowadzenie na rynek wyrobu lub usługi, które są nowe lub istotnie ulepszone w zakresie swoich cech lub zastosowań. Zalicza się tu znaczące udoskonalenia pod względem specyfikacji technicznych, komponentów i materiałów, wbudowanego oprogramowania, łatwości obsługi lub innych cech funkcjonalnych.

7. Innowacja procesowa to wdrożenie nowych lub istotnie ulepszonych metod produkcji, dystrybucji i wspierania działalności w zakresie wyrobów i usług.

8. Środki automatyzacji procesów produkcyjnych są to urządzenia (lub zestawy maszyn i urządzeń) wykonujące określone czynności bez udziału człowieka, stosowane w celu samoczynnego sterowania, regulowania urządzeń technicznych oraz kontrolowania przebiegu procesów technologicznych.

cial steps which actually, or are intended to, lead to the implementation of innovations. Some innovation activities are themselves innovative, others are not novel activities but are necessary for the implementation of innovations. Innovation activities also include R&D that is not directly related to the development of a specific innovation.

5. Expenditures on product and process innovations include expenditures on R&D (intra-mural and extramural), acquisition of knowledge from external sources (patents, non-patented inventions, licences, disclosures of know-how, trademarks etc.), acquisition of software, capital expenditures on fixed assets required for introduction of product and process innovations (machines, technical equipment, tools, means of transport, buildings constructions and land), personnel training connected with innovation activity, marketing connected with new or significantly improved products and other preparation for the implementation of product and process innovations.

6. A product innovation is the market introduction of a good or service that is new or significantly improved with respect to its characteristics or intended uses. This includes significant improvements in technical specifications, components and materials, incorporated software, user friendliness or other functional characteristics.

7. A process innovation is the implementation of new or significantly improved production or delivery methods and supporting methods in range of goods and services.

8. Means for automating production processes include the equipment (or combinations of machinery and equipment) which performs defined tasks without human participation, and is used in order to automatically control and regulate other equipment as well as to control technological processes.

Spółeczeństwo informacyjne

1. Prezentowane informacje opracowano na podstawie uogólnionych wyników badań reprezentacyjnych przeprowadzanych w ramach tematu „Wskaźniki społeczeństwa informacyjnego”.

2. Dane dotyczące przedsiębiorstw wyposażonych w technologie informacyjno-teleko-

Information society

1. The presented information has been compiled on the basis of generalized results of representative surveys conducted within the subject scope "Information society indicators".

2. Data regarding enterprises equipped with Information Communication Technology (ICT),

munikacyjne (ICT) dotyczą podmiotów gospodarczych, w których liczba pracujących przekracza 9 osób i zaliczanych, według Polskiej Klasyfikacji Działalności (PKD 2007) do sekcji: przetwórstwo przemysłowe; budownictwo; handel hurtowy i detaliczny; naprawa pojazdów samochodowych, włączając motocykle; działalność związana z zakwaterowaniem i usługami gastronomicznymi; transport i gospodarka magazynowa; działalność związana z obsługą rynku nieruchomości; wytwarzanie i zaopatrywanie w energię elektryczną, gaz, parę wodną, gorącą wodę i powietrze do układów klimatyzacyjnych; dostawa wody; gospodarowanie ściekami i odpadami oraz działalność związana z rekultywacją; informacja i komunikacja, działalność profesjonalna, naukowa i techniczna (z wyłączeniem działalności weterynaryjnej); działalność w zakresie usług administrowania i działalność wspierająca; pozostała działalność usługowa — naprawa i konserwacja komputerów i sprzętu komunikacyjnego. W 2011 r. badaniem objęto 16,7 tys. przedsiębiorstw (tj. 18,0% ich ogólnej liczby).

3. Automatyczna wymiana danych wewnątrz przedsiębiorstwa — działania wspomagające różne funkcje przedsiębiorstwa, tj. korzystanie z jednego systemu informatycznego, łączenie danych między systemami informatycznymi, korzystanie ze wspólnej bazy lub hurtowni danych dostępnych dla systemów informatycznych i elektroniczna wymiana informacji automatycznie przetwarzanych wewnątrz przedsiębiorstwa.

4. Automatyczna wymiana danych na zewnątrz przedsiębiorstwa — wysyłanie i/lub otrzymywanie wiadomości (np. faktur, deklaracji podatkowych) poprzez sieci komputerowe w formacie umożliwiającym ich automatyczne przetwarzanie, np. EDI, ODETTE, XML, z wyłączeniem ręcznego wprowadzania wiadomości przesyłanych pocztą elektroniczną.

5. Oprogramowanie open source — oprogramowanie, którego kod źródłowy jest powszechnie dostępny. Jest ono uruchamiane i może być rozpowszechniane oraz modyfikowane bez konieczności ponoszenia kosztów za prawa autorskie.

concern economic entities employing more than 9 persons and belonging to sections according to the NACE Rev. 2: manufacturing; construction; wholesale and retail trade; repair of motor vehicles and motorcycles; accommodation and food service activities; transportation and storage; real estate activities; electricity, gas, steam and air conditioning supply; water supply; sewerage and waste management and remediation activities; information and communication; professional, scientific and technical activities (excluding veterinary activities); administrative and support service activities; other service activities — repair of computers and communication equipment. In 2011 the survey covered 16,7 thous. enterprises (i.e. 18,0% of total enterprises).

3. Automatic data exchange inside the enterprise — activities supporting different functions of the enterprise, i.e. using one single software application, data linking between the software applications, using a common database or data warehouse accessed by the software applications and electronic exchange of information that can be processed within the enterprise.

4. Automatic data exchange outside the enterprise — sending and/or receiving of messages (e.g. invoices, tax declarations) via any computer network in a format which allows their automatic processing, e.g. EDI, ODETTE, XML, excluding individual electronic messages being typed manually.

5. Open source software — software whose source code is available. It is launched and it can be distributed and modified without bearing of copyright cost.

Działalność badawczo-rozwojowa (B+R) i innowacyjna

Research-development activity (R&D) and innovation activity

TABL. 1 (173). JEDNOSTKI I ZATRUDNIENI W DZIAŁALNOŚCI BADAWCZEJ I ROZWOJOWEJ W 2011 R.

Stan w dniu 31 XII

UNITS AND EMPLOYMENT IN RESEARCH AND DEVELOPMENT ACTIVITY IN 2011

As of 31 XII

WOJEWÓDZTWA VOIVODSHIPS	Jednostki Units	Zatrudnieni ^a Personnel ^a			
		ogółem total	w tym of which		
			w jednostkach naukowych i badawczo-rozwojowych in scientific and research-development units	w przedsiębiorstwach ^b in enterprises ^b	w szkołach wyższych in higher education institutions
POLSKA POLAND . . .	2220	85219	22166	18018	44071
Dolnośląskie	207	6597	564	1442	#
Kujawsko-pomorskie	88	2787	#	556	#
Lubelskie	87	3446	634	395	2408
Lubuskie	31	803	—	130	#
Łódzkie	131	4712	1158	722	2791
Małopolskie	208	10338	1817	1711	#
Mazowieckie	552	26485	13074	4976	7951
Opolskie	45	974	#	99	#
Podkarpackie	83	2851	4	2210	#
Podlaskie	41	1764	#	361	1375
Pomorskie	128	5091	492	1660	#
Śląskie	286	7758	1899	2095	#
Świętokrzyskie	35	1064	9	304	#
Warmińsko-mazurskie	42	1531	293	150	#
Wielkopolskie	203	7097	1964	1043	#
Zachodniopomorskie	53	1922	14	165	#

a W tzw. ekwiwalentach pełnego czasu pracy (EPC). b Przedsiębiorstwa o PKD 2007 innym niż 72.

a In full-time equivalents (FTE). b Enterprises classified into different division of NACE Rev. 2 than 72.

TABL. 2 (174). ZATRUDNIENI W DZIAŁALNOŚCI BADAWCZEJ I ROZWOJOWEJ
WEDŁUG ZAWODÓW W 2011 R.

Stan w dniu 31 XII

EMPLOYMENT IN RESEARCH AND DEVELOPMENT ACTIVITY
BY OCCUPATION IN 2011

As of 31 XII

WOJEWÓDZTWA VOIVODSHIPS	Ogółem Total	Pracownicy naukowo- -badawczy Researchers	Technicy i pracownicy równorzędni Technicians and equivalent staff	Pozostały personel Other support- ing staff
POLSKA POLAND	134551	100723	21386	12442
Dolnośląskie	9302	7435	1442	425
Kujawsko-pomorskie	4281	#	611	#
Lubelskie	6881	5883	730	268
Lubuskie	1102	#	92	#
Łódzkie	7858	6129	958	771
Małopolskie	15307	12516	1810	981
Mazowieckie	37391	25608	7617	4166
Opolskie	1608	1290	200	118
Podkarpackie	6622	4592	1387	643
Podlaskie	2552	2043	254	255
Pomorskie	7680	6230	1031	419
Śląskie	12853	9419	2093	1341
Świętokrzyskie	1558	1302	177	79
Warmińsko-mazurskie	2354	#	239	#
Wielkopolskie	13723	8907	2337	2479
Zachodniopomorskie	3479	#	408	#

TABL. 3 (175). ZATRUDNIENI W DZIAŁALNOŚCI BADAWCZEJ I ROZWOJOWEJ WEDŁUG POZIOMU WYKSZTAŁCENIA W 2011 R.

Stan w dniu 31 XII

EMPLOYMENT IN RESEARCH AND DEVELOPMENT ACTIVITY
BY EDUCATIONAL LEVEL IN 2011

As of 31 XII

WOJEWÓDZTWA VOIVODSHIPS	Ogółem Total	W tym pełno- zatrudnieni Of which full-time paid employees	Z ogółem z wykształceniem Of total education				
			wyższym higher				pozostałym others
			z tytułem naukowym profesora with title of professor	ze stopniem naukowym with scientific degree of		z tytułem zawodowym magistra, inżyniera, lekarza, licencjata ^b with tertiary degrees below the PhD level (master's de- gree, bachelor degree and equivalent) ^b	
				doktora habilitowa- nego habilitated doctor ^a (HD)	doktora doctor (PhD)		
POLSKA POLAND	134551	126439	10381	13490	46419	49415	14846
Dolnośląskie	9302	8750	776	1027	3950	2672	877
Kujawsko-pomorskie	4281	4171	#	#	#	1299	263
Lubelskie	6881	6724	598	878	3074	1852	479
Lubuskie	1102	1079	#	#	#	298	36
Łódzkie	7858	7380	683	867	3057	2385	866
Małopolskie	15307	14424	1438	1767	6039	4924	1139
Mazowieckie	37391	34340	2755	2977	10449	16041	5169
Opolskie	1608	1543	121	225	664	467	131
Podkarpackie	6622	6493	#	276	#	4193	855
Podlaskie	2552	2508	248	321	1057	765	161
Pomorskie	7680	7263	499	824	2628	3133	596
Śląskie	12853	12160	871	1198	4489	4709	1586
Świętokrzyskie	1558	1488	#	207	#	584	54
Warmińsko-mazurskie	2354	2312	#	#	#	491	106
Wielkopolskie	13723	12476	1044	1307	4269	4794	2309
Zachodniopomorskie	3479	3328	#	#	#	808	219

^b Dotyczy również absolwentów kolegiów nauczycielskich i nauczycielskich kolegiów języków obcych.^a The habilitated doctor's degree (HD), which is higher than a doctorate (second doctorate), is peculiar to Poland. The degree is awarded on the basis of an appropriate dissertation and is necessary for obtaining the title of professor and a professorial post in scientific institutions. ^b It includes also the graduates of the teacher training colleges and the teacher training colleges of foreign languages.

TABL. 4 (176). NAKŁADY^a NA DZIAŁALNOŚĆ BADAWCZĄ I ROZWOJOWĄ
WEDŁUG RODZAJÓW JEDNOSTEK W 2011 R. (ceny bieżące)
GROSS DOMESTIC EXPENDITURES^a ON RESEARCH AND DEVELOPMENT
ACTIVITY BY TYPE OF UNITS IN 2011 (current prices)

WOJEWÓDZTWA VOIVODSHIPS	Ogółem Total	W tym Of which		
		w jednostkach naukowych i badawczo- rozwojowych in scientific and research- development units	w przedsię- biorstwach ^b in enterprises ^b	w szkołach wyższych in higher education institutions
		w mln zł	in mln zł	
POLSKA POLAND	11686,7	4297,8	3145,6	4088,5
Dolnośląskie	725,2	132,5	284,6	#
Kujawsko-pomorskie	187,3	#	54,4	114,7
Lubelskie	378,0	137,4	67,3	171,5
Lubuskie	56,0	—	#	37,1
Łódzkie	578,5	158,3	94,7	324,6
Małopolskie	1210,5	378,0	258,4	#
Mazowieckie	4675,6	2519,6	1081,2	986,0
Opolskie	84,2	#	50,0	#
Podkarpackie	542,2	0,6	319,6	221,5
Podlaskie	139,5	#	25,9	102,2
Pomorskie	625,3	111,6	273,1	233,5
Śląskie	1033,7	396,6	312,1	#
Świętokrzyskie	143,0	2,0	#	80,9
Warmińsko-mazurskie	201,1	50,2	23,5	#
Wielkopolskie	910,1	355,5	192,3	#
Zachodniopomorskie	196,5	#	29,9	154,2

^a Wewnętrzne, bez amortyzacji środków trwałych. ^b Przedsiębiorstwa o PKD 2007 innym niż 72.

^a Internal, excluding depreciation of fixed assets. ^b Enterprises classified into different division of NACE Rev. 2 than 72.

TABL. 5 (177). NAKŁADY^a NA DZIAŁALNOŚĆ BADAWCZĄ I ROZWOJOWĄ
 WEDŁUG KATEGORII NAKŁADÓW W 2011 R. (ceny bieżące)
 GROSS DOMESTIC EXPENDITURES^a ON RESEARCH AND DEVELOPMENT
 ACTIVITY BY TYPE OF COSTS IN 2011 (current prices)

WOJEWÓDZTWA VOIVODSHIPS	Ogółem Grand total	Nakłady Expenditures			
		bieżące current		inwestycyjne na środki trwałe capital	
		razem total	w tym osobowe of which labour costs	razem total	w tym maszyny, urządzenia techniczne i narzędzia oraz środki transportu of which instruments and equipment as well as means of transport
	w mln zł in mln zł				
POLSKA POLAND	11686,7	8517,5	4646,9	3169,3	2126,1
Dolnośląskie	725,2	559,6	308,4	165,6	125,2
Kujawsko-pomorskie	187,3	119,7	55,6	67,6	58,8
Lubelskie	378,0	257,1	114,5	120,8	98,4
Lubuskie	56,0	31,1	18,1	25,0	11,1
Łódzkie	578,5	445,5	263,1	133,0	107,0
Małopolskie	1210,5	849,3	435,0	361,2	231,2
Mazowieckie	4675,6	3710,0	1983,2	965,5	668,8
Opolskie	84,2	33,2	17,3	50,9	21,1
Podkarpackie	542,2	298,3	197,0	243,9	150,8
Podlaskie	139,5	#	28,5	#	#
Pomorskie	625,3	535,2	345,5	90,2	74,8
Śląskie	1033,7	710,3	395,8	323,4	169,3
Świętokrzyskie	143,0	#	76,2	#	#
Warmińsko-mazurskie	201,1	117,9	56,9	83,2	82,9
Wielkopolskie	910,1	559,5	303,1	350,6	214,0
Zachodniopomorskie	196,5	99,7	48,8	96,9	62,3

^a Wewnętrzne, bez amortyzacji środków trwałych.

^a Internal, excluding depreciation of fixed assets.

TABL. 6 (178). STRUKTURA NAKŁADÓW^a NA DZIAŁALNOŚĆ BADAWCZĄ I ROZWOJOWĄ
WEDŁUG ŹRÓDEŁ FINANSOWANIA W 2011 R. (ceny bieżące)
STRUCTURE OF GROSS DOMESTIC EXPENDITURES^a ON RESEARCH
AND DEVELOPMENT ACTIVITY BY SOURCE OF FUNDS IN 2011 (current prices)

WOJEWÓDZTWA VOIVODSHIPS	Ogółem Total	W tym środki Of which funds			
		z budżetu państwa ^b from the state budget ^b	przedsiębiorstw ^c enterprises ^c	jednostek naukowych PAN i instytutów badawczych of scientific units of the Polish Academy of Sciences and research institutes	organizacji międzynarodowych i instytucji zagranicznych of international organizations and foreign institutions
		w % in %			
POLSKA POLAND	100,0	51,9	28,1	3,9	13,4
Dolnośląskie	100,0	#	43,1	#	12,3
Kujawsko-pomorskie	100,0	#	29,6	#	11,3
Lubelskie	100,0	65,0	16,7	2,5	10,2
Lubuskie	100,0	#	24,2	#	#
Łódzkie	100,0	60,7	17,0	1,2	14,5
Małopolskie	100,0	61,2	23,1	2,3	9,6
Mazowieckie	100,0	52,6	26,5	7,3	12,4
Opolskie	100,0	#	51,7	#	14,6
Podkarpackie	100,0	#	52,7	#	28,6
Podlaskie	100,0	45,1	15,8	—	#
Pomorskie	100,0	46,7	43,7	0,5	8,0
Śląskie	100,0	49,0	30,6	3,3	14,9
Świętokrzyskie	100,0	#	17,3	#	#
Warmińsko-mazurskie	100,0	#	8,8	#	7,4
Wielkopolskie	100,0	57,3	22,5	1,8	16,9
Zachodniopomorskie	100,0	#	17,5	#	#

^a Wewnętrznych, bez amortyzacji środków trwałych. ^b Środki MNiSW oraz innych resortów łącznie ze środkami jednostek samorządu terytorialnego. ^c Przedsiębiorstwa o PKD 2007 innym niż 72.

^a Internal, excluding depreciation of fixed assets. ^b Funds from the Ministry of Science and Higher Education and other departments, including funds of local self-government entities. ^c Enterprises classified into different division of NACE Rev. 2 than 72.

TABL. 7 (179). ZATRUDNIENI ORAZ NAKŁADY NA DZIAŁALNOŚĆ BADAWCZĄ I ROZWOJOWĄ WEDŁUG DZIEDZIN NAUK W 2011 R. (ceny bieżące)
 EMPLOYMENT AND GROSS DOMESTIC EXPENDITURES ON RESEARCH AND DEVELOPMENT ACTIVITY BY FIELD OF SCIENCE IN 2011 (current prices)

WOJEWÓDZTWA VOIVODSHIPS	Ogółem Total	W tym w dziedzinie nauk Of which on field of science					
		przyrod- niczych natural	inżynie- ryjnych i techni- cznych engineering and technical	medycznych i nauk o zdrowiu medical and health	rolniczych agricultural	społecznych social	humani- stycznych humanities
POLSKA POLAND	134551	25557	46774	19283	8923	18881	15133
Dolnośląskie	9302	1890	3247	1799	#	1277	#
Kujawsko-pomorskie	4281	#	1161	#	#	758	#
Lubelskie	6881	#	1075	#	1417	847	728
Lubuskie	1102	203	409	#	#	#	#
Łódzkie	7858	1221	2079	#	#	1653	761
Małopolskie	15307	3883	4384	#	#	1970	2133
Mazowieckie	37391	8273	13950	#	#	4630	3308
Opolskie	1608	225	659	#	#	345	#
Podkarpackie	6622	551	4821	#	#	566	#
Podlaskie	2552	318	751	#	#	#	#
Pomorskie	7680	2321	1868	1392	98	1043	958
Śląskie	12853	995	7337	#	#	2019	1041
Świętokrzyskie	1558	#	593	#	—	#	#
Warmińsko-mazurskie	2354	#	389	#	#	506	#
Wielkopolskie	13723	2529	2747	#	#	#	#
Zachodniopomorskie	3479	343	1305	#	#	597	#

ZATRUDNIENI^a
PERSONNEL^a

^a Zatrudnieni według dziedzin nauk przeliczani są na podstawie procentowego udziału w zatrudnieniu ogółem.
^a Personnel by fields of science is converted according to the percentage share of total employment.

TABL. 7 (179). ZATRUDNIENI ORAZ NAKŁADY NA DZIAŁALNOŚĆ BADAWCZĄ I ROZWOJOWĄ WEDŁUG DZIEDZIN NAUK W 2011 R. (dok.)
 EMPLOYMENT AND GROSS DOMESTIC EXPENDITURES ON RESEARCH AND DEVELOPMENT ACTIVITY BY FIELD OF SCIENCE IN 2011 (cont.)

WOJEWÓDZTWA VOIVODSHIPS	Ogółem Total	W tym w dziedzinie nauk <i>Of which on field of science</i>					
		przyrodniczych natural	inżynierskich i technicznych engineering and technical	medycznych i nauk o zdrowiu medical and health	rolniczych agricultural	społecznych social	humanistycznych humanities
POLSKA POLAND	11686,7	3006,3	5469,1	1321,6	833,0	702,0	354,7
Dolnośląskie	725,2	#	371,3	78,9	#	#	#
Kujawsko-pomorskie	187,3	#	79,1	#	#	15,6	11,6
Lubelskie	378,0	#	114,2	#	122,8	34,1	15,1
Lubuskie	56,0	9,0	34,7	#	#	#	#
Łódzkie	578,5	128,3	185,8	#	#	63,9	37,8
Małopolskie	1210,5	416,1	488,6	114,8	86,5	#	#
Mazowieckie	4675,6	1331,3	2133,9	#	#	266,1	126,9
Opolskie	84,2	#	63,7	#	#	#	#
Podkarpackie	542,2	78,1	427,3	#	#	#	#
Podlaskie	139,5	28,2	32,7	#	9,7	18,6	#
Pomorskie	625,3	256,9	196,7	#	#	22,0	7,0
Śląskie	1033,7	65,4	821,7	58,5	0,5	#	#
Świętokrzyskie	143,0	#	81,3	#	—	#	#
Warmińsko-mazurskie	201,1	#	34,2	#	114,3	17,9	2,8
Wielkopolskie	910,1	337,0	293,4	58,3	158,0	35,1	28,3
Zachodniopomorskie	196,5	16,0	110,5	#	#	#	#

^b Wewnętrzne, bez amortyzacji środków trwałych; nakłady na dziedziny nauk przeliczane są na podstawie procentowego udziału w nakładach wewnętrznych ogółem.

^b Internal, excluding depreciation of fixed assets; expenditures for fields of science are converted according to the percentage share of total internal expenditures.

TABL. 8 (180). ZATRUDNIENI ORAZ NAKŁADY NA DZIAŁALNOŚĆ BADAWCZĄ I ROZWOJOWĄ WEDŁUG SEKTORÓW WYKONAWCZYCH W 2011 R. (ceny bieżące)
 EMPLOYMENT AND GROSS DOMESTIC EXPENDITURES ON RESEARCH AND DEVELOPMENT ACTIVITY BY SECTORS OF PERFORMANCE IN 2011 (current prices)

WOJEWÓDZTWA VOIVODSHIPS	Zatrudnieni ^a Personnel ^a				Nakłady ^b Expenditures ^b			
	ogółem total	w tym of which			ogółem total	w tym of which		
		sektor przedsię- biorstw ^c business enterprise sector ^c	sektor rządowy ^d govern- ment sector ^d	sektor szkol- nictwa wyższego higher education sector		sektor przedsię- biorstw ^c business enterprise sector ^c	sektor rządowy ^d govern- ment sector ^d	sektor szkol- nictwa wyższego higher education sector
POLSKA POLAND . .	85219	19530	21407	44154	11686,7	3521,6	4035,8	4102,3
Dolnośląskie	6597	1593	448	#	725,2	328,9	#	#
Kujawsko-pomorskie	2787	570	#	#	187,3	55,8	#	114,7
Lubelskie	3446	435	603	2408	378,0	76,0	130,3	171,5
Lubuskie	803	130	#	#	56,0	#	#	37,1
Łódzkie	4712	765	#	2791	578,5	102,3	#	324,6
Małopolskie	10338	1931	1751	6641	1210,5	305,1	#	560,4
Mazowieckie	26485	5419	12980	8023	4675,6	1211,4	2452,5	997,8
Opolskie	974	100	#	#	84,2	50,4	#	#
Podkarpackie	2851	2215	#	#	542,2	320,2	#	221,5
Podlaskie	1764	363	#	1375	139,5	#	#	102,2
Pomorskie	5091	1796	406	2889	625,3	297,1	93,8	#
Śląskie	7758	2486	1561	3706	1033,7	397,3	321,7	314,0
Świętokrzyskie	1064	316	#	#	143,0	#	#	80,9
Warmińsko-mazurskie	1531	153	#	#	201,1	23,6	#	#
Wielkopolskie	7097	1080	#	4045	910,1	203,2	#	357,1
Zachodniopomorskie	1922	179	—	#	196,5	#	#	154,2

^a W tzw. ekwiwalentach pełnego czasu pracy (EPC). ^b Wewnętrzne, bez amortyzacji środków trwałych. ^c Obejmuje przedsiębiorstwa oraz inne podmioty, w których prace B+R finansowane są w przeważającej mierze ze środków innych przedsiębiorstw. ^d Obejmuje m.in. jednostki naukowe PAN oraz instytuty badawcze, w których prace B+R finansowane są w przeważającej mierze ze środków budżetowych.

^a In full-time equivalents (FTE). ^b Internal, excluding depreciation of fixed assets. ^c Includes business enterprises and other entities, in which research and development works are financed in a predominant part from sources of other the enterprises. ^d Includes, inter alia scientific units of the Polish Academy of Sciences (PAN) and research institutes, in which research and development works are financed mostly from the state budget.

TABL. 9 (181). NAKŁADY NA DZIAŁALNOŚĆ INNOWACYJNĄ W ZAKRESIE INNOWACJI PRODUKTOWYCH I PROCESOWYCH W PRZEMYSLE^a
 WEDŁUG ŹRÓDEŁ FINANSOWANIA W 2011 R. (ceny bieżące)
 EXPENDITURES ON INNOVATION ACTIVITY FOR PRODUCT AND PROCESS INNOVATIONS IN INDUSTRY^a BY SOURCE OF FUNDS IN 2011 (current prices)

WOJEWÓDZTWA VOIVODSHIPS	Ogółem <i>Total</i>	Z tego środki <i>Of which funds</i>			
		własne <i>own</i>	pozyskane z zagranicy (bezzwrotne) <i>received from abroad (not repayable)</i>	kredyty bankowe <i>bank credits</i>	pozostałe <i>others</i>
		w % in %			
POLSKA POLAND	100,0	76,2	6,9	9,0	7,9
Dolnośląskie	100,0	85,2	3,3	7,5	4,0
Kujawsko-pomorskie	100,0	76,0	9,4	8,3	6,3
Lubelskie	100,0	72,1	9,4	15,2	3,3
Lubuskie	100,0	77,7	10,1	8,5	3,7
Łódzkie	100,0	61,9	#	2,1	#
Małopolskie	100,0	90,8	3,8	3,6	1,8
Mazowieckie	100,0	77,1	8,7	5,3	8,9
Opolskie	100,0	56,9	13,5	29,2	0,4
Podkarpackie	100,0	74,0	12,6	8,4	5,0
Podlaskie	100,0	85,1	4,3	8,1	2,5
Pomorskie	100,0	64,5	5,2	23,4	6,9
Śląskie	100,0	79,7	5,5	12,9	1,9
Świętokrzyskie	100,0	68,2	2,9	17,0	11,9
Warmińsko-mazurskie	100,0	58,3	11,0	28,8	1,9
Wielkopolskie	100,0	79,9	6,2	9,2	4,7
Zachodniopomorskie	100,0	72,3	#	6,2	#

^a Dane dotyczą podmiotów gospodarczych, w których liczba pracujących przekracza 49 osób.

^a Data concern economic entities employing more than 49 persons.

TABL. 10 (182). NAKŁADY NA DZIAŁALNOŚĆ INNOWACYJNĄ W ZAKRESIE INNOWACJI PRODUKTOWYCH I PROCESOWYCH W PRZEMYSLE^a
WEDŁUG RODZAJÓW DZIAŁALNOŚCI INNOWACYJNEJ W 2011 R. (ceny bieżące)
EXPENDITURES ON INNOVATION ACTIVITY FOR PRODUCT
AND PROCESS INNOVATIONS IN INDUSTRY^a
BY TYPE OF INNOVATION ACTIVITY IN 2011 (current prices)

WOJEWÓDZTWA VOIVODSHIPS	Ogółem Grand total	W tym nakłady <i>Of which expenditures</i>							
		na działalność badawczą i rozwo- jową ^b <i>on research and de- velopment activity^b</i>	na zakup wiedzy ze źródeł zewnętrz- nych <i>on the acqui- sition of knowledge from external sources</i>	na zakup oprogramowania <i>on the acquisition of the software</i>	inwestycyjne <i>capital</i>		na szkolenie personelu związane z działal- nością innowa- cyjną <i>on per- sonnel training connected with innovation activity</i>	na marketing dotyczący nowych lub istot- nie ulep- szonych produktów <i>on the marketing for new or signifi- cantly improved products</i>	
					na budynki i budowle oraz grunty <i>on buildings, constructions and land</i>	na maszyny, urządze- nia techniczne i na- rządza oraz środki transportu ^c <i>on the acquisition of machinery and technical equipment, tools and transport equipment^c</i>			
							razem <i>total</i>	w tym z importu <i>of which import</i>	
									w mln zł <i>in mln zł</i>
POLSKA POLAND	19376,5	2617,2	257,8	428,6	3659,4	11343,8	4385,2	64,8	439,4
Dolnośląskie . . .	1721,0	249,8	#	29,9	373,8	883,9	284,7	3,4	33,0
Kujawsko-pomorskie	567,7	59,4	0,8	16,4	123,1	354,4	126,3	1,1	4,6
Lubelskie	478,8	68,5	4,0	#	68,5	284,9	89,6	1,1	9,5
Lubuskie	222,8	12,4	0,7	4,3	20,4	178,8	82,9	0,4	2,1
Łódzkie	2254,3	155,7	2,7	10,3	#	#	98,5	2,0	#
Małopolskie . . .	1169,5	266,5	7,0	29,6	182,2	620,7	324,7	3,7	24,5
Mazowieckie . . .	3808,2	432,6	125,2	58,6	1247,2	1797,6	763,9	5,7	105,7
Opolskie	191,2	60,6	#	4,4	23,4	98,2	54,1	#	0,4
Podkarpackie . . .	1089,5	259,4	7,6	16,7	107,5	634,7	287,5	3,9	38,9
Podlaskie	290,5	#	0,3	#	28,7	239,5	171,3	1,2	5,6
Pomorskie	777,4	71,6	9,7	#	142,2	399,6	116,0	3,7	23,8
Śląskie	3838,2	542,4	10,1	67,8	535,9	2590,4	1335,5	6,3	11,4
Świętokrzyskie . .	324,3	#	3,0	2,2	63,7	167,1	98,6	1,0	2,7
Warmińsko-mazurskie	256,1	20,8	0,1	#	#	#	64,8	0,3	#
Wielkopolskie . . .	1848,1	306,0	#	53,7	276,1	1032,5	402,1	#	78,4
Zachodniopomorskie	539,0	18,4	#	3,8	105,4	372,8	84,8	1,4	2,3

^a Dane dotyczą podmiotów gospodarczych, w których liczba pracujących przekracza 49 osób. ^b Nakłady zewnętrzne i wewnętrzne.
^c Łącznie z przyrządami, ruchomościami i wyposażeniem.

^a Data concern economic entities employing more than 49 persons. ^b Internal and external expenditures. ^c Including instruments, movables and endowments.

TABL. 11 (183). PRZEDSIĘBIORSTWA INNOWACYJNE W ZAKRESIE INNOWACJI PRODUKTOWYCH I PROCESOWYCH W PRZEMYSLE^a WEDŁUG RODZAJÓW WPROWADZONYCH INNOWACJI W LATACH 2009—2011
 PRODUCT AND PROCESS INNOVATIVE ENTERPRISES IN INDUSTRY^a BY TYPE OF INTRODUCED INNOVATIONS DURING 2009—2011

WOJEWÓDZTWA VOIVODSHIPS	Przedsiębiorstwa, które wprowadziły innowacje produktowe lub procesowe w % ogółu przedsiębiorstw w latach 2009—2011 Enterprises, which introduced product or process innovations in % of total enterprises during 2009—2011			
	ogółem grand total	nowe lub istotnie ulepszone produkty new or significantly improved products		nowe lub istotnie ulepszone procesy new or significantly improved processes
		razem total	w tym nowe dla rynku of which new to the market	
POLSKA POLAND	35,0	25,1	14,3	27,3
Dolnośląskie	35,2	24,5	13,1	28,2
Kujawsko-pomorskie	35,5	28,0	15,1	27,7
Lubelskie	36,5	24,0	12,2	31,4
Lubuskie	27,7	19,7	12,0	23,0
Łódzkie	31,0	23,7	12,6	22,1
Małopolskie	40,1	29,0	14,4	28,5
Mazowieckie	37,8	27,5	16,3	28,8
Opolskie	35,6	24,0	12,0	28,3
Podkarpackie	42,0	32,8	22,0	32,8
Podlaskie	34,6	24,6	15,2	27,7
Pomorskie	30,6	22,2	12,0	22,6
Śląskie	36,3	25,4	14,8	28,7
Świętokrzyskie	36,3	26,2	14,9	26,2
Warmińsko-mazurskie	32,5	23,4	12,5	27,7
Wielkopolskie	33,9	23,2	14,3	27,1
Zachodniopomorskie	26,6	16,3	10,3	22,7

^a Dane dotyczą podmiotów gospodarczych, w których liczba pracujących przekracza 49 osób.

^a Data concern economic entities employing more than 49 persons.

TABL. 12 (184). PRZYCHODY NETTO ZE SPRZEDAŻY PRODUKTÓW NOWYCH LUB ISTOTNIE ULEPSZONYCH W PRZEDSIĘBIORSTWACH^a PRZEMYSŁOWYCH W 2011 R.NET REVENUES FROM SALES OF NEW OR SIGNIFICANTLY IMPROVED PRODUCTS IN INDUSTRIAL ENTERPRISES^a IN 2011

WOJEWÓDZTWA VOIVODSHIPS	Przychody netto ze sprzedaży produktów ^b nowych lub istotnie ulepszonych w % przychodów netto ze sprzedaży ogółem ^c Net revenues from sales of new or significantly improved products ^b in % of total turnover ^c			
	ogółem total	w tym of which		
		nowe lub istotnie ulepszone new or significantly improved		eksport export
		dla rynku to the market	tylko dla przedsiębiorstwa only to the enterprise	
POLSKA POLAND	9,7	5,7	4,0	4,6
Dolnośląskie	6,3	2,9	3,4	3,5
Kujawsko-pomorskie	6,9	3,8	3,1	2,6
Lubelskie	4,0	1,5	2,5	1,3
Lubuskie	3,7	1,7	2,0	0,8
Łódzkie	4,7	1,5	3,2	1,4
Małopolskie	8,3	4,5	3,8	4,2
Mazowieckie	5,8	3,4	2,5	2,6
Opolskie	6,7	4,3	2,4	2,2
Podkarpackie	11,5	6,4	5,0	6,0
Podlaskie	4,9	2,5	2,4	1,4
Pomorskie	34,4	33,6	0,8	9,8
Śląskie	6,7	2,6	4,1	4,0
Świętokrzyskie	5,3	3,2	2,0	1,1
Warmińsko-mazurskie	7,8	1,8	6,0	6,1
Wielkopolskie	17,2	4,5	12,7	12,4
Zachodniopomorskie	5,6	2,0	3,5	4,1

^a Dane dotyczą podmiotów gospodarczych, w których liczba pracujących przekracza 49 osób. ^b Wprowadzonych na rynek w latach 2009—2011. ^c Ze sprzedaży produktów, towarów i materiałów.

^a Data concern economic entities employing more than 49 persons. ^b Introduced into the market during 2009—2011. ^c Net revenues from sales of products, goods and materials.

TABL. 13 (185). ŚRODKI AUTOMATYZACJI PROCESÓW PRODUKCYJNYCH W PRZEMYŚLE^a
W 2011 R.MEANS FOR AUTOMATING PRODUCTION PROCESSES IN INDUSTRY^a IN 2011

WOJEWÓDZTWA VOIVODSHIPS	Środki automatyzacji procesów produkcyjnych zainstalowane ^b w szt. Means for automating production processes installed ^b in units						
	linie produkcyjne production lines		centra obróbkowe machining centres	obrobiarki laserowe sterowane numery- cznie laser machine tools numerically controlled	roboty i manipulatory przemysłowe industrial robots and manipulators		komputery ^c computers ^c
	automaty- czne automatic	sterowane kompu- terem computer controlled			ogółem total	w tym roboty of which robots	
POLSKA <i>POLAND</i>	14254	13668	8866	1207	9285	6024	34394
Dolnośląskie	1697	1542	1509	97	1359	811	3068
Kujawsko-pomorskie	727	609	380	69	458	308	1118
Lubelskie	540	387	290	38	183	94	645
Lubuskie	385	380	254	39	207	168	877
Łódzkie	1148	1240	509	48	485	361	4809
Małopolskie	947	934	474	70	399	225	1999
Mazowieckie	2155	2196	602	153	994	382	5129
Opolskie	177	360	180	34	225	145	480
Podkarpackie	800	433	891	106	369	229	1973
Podlaskie	261	293	152	31	175	162	566
Pomorskie	588	662	355	61	193	182	1745
Śląskie	1979	2053	1355	175	3128	2161	6966
Świętokrzyskie	491	336	260	36	68	45	1235
Warmińsko-mazurskie	349	431	311	45	88	54	548
Wielkopolskie	1528	1420	1159	151	844	610	2726
Zachodniopomorskie	482	393	185	54	111	85	510

^a Dane dotyczą podmiotów gospodarczych, w których liczba pracujących przekracza 49 osób. ^b Stan w dniu 31 XII. ^c Komputery do sterowania i regulacji procesów technologicznych.

^a Data concern economic entities employing more than 49 persons. ^b As of 31 XII. ^c Computers for the control and regulation of technological processes.

Społeczeństwo informacyjne

Information society

TABL. 14 (186). PRZEDSIĘBIORSTWA^a WYKORZYSTUJĄCE INTERNET W 2011 R.

Stan w styczniu

ENTERPRISES^a USING THE INTERNET IN 2011

As of January

WOJEWÓDZTWA VOIVODSHIPS	Dostęp do Internetu <i>Internet access</i>	Połączenie z Internetem przez <i>Internet access via</i>			Własna strona internetowa <i>Own website</i>
		łącze szeroko- pasmowe ^b <i>broadband connection^b</i>	modem analogowy (zwykła linia telefoniczna) lub cyfrowy ISDN <i>analogue modem (con- nection over plain telephone line) or digital modem ISDN</i>	łącze bez- przewodowe wąskopasmowe lub szeroko- pasmowe <i>wireless con- nection narrowband or broadband</i>	
	udział jednostek w całej populacji w % <i>the proportion of entities in % of total population</i>				
POLSKA POLAND . . .	93,9	77,5	34,4	33,7	64,7
Dolnośląskie	94,7	84,9	29,6	35,5	64,8
Kujawsko-pomorskie	95,8	84,3	33,5	32,7	59,9
Lubelskie	96,0	84,0	27,7	29,7	58,7
Lubuskie	95,7	83,9	31,3	30,8	54,6
Łódzkie	91,5	73,3	31,8	31,7	61,4
Małopolskie	94,0	74,7	36,8	32,0	68,1
Mazowieckie	95,4	83,3	33,2	41,8	72,3
Opolskie	91,1	73,7	30,2	28,4	59,0
Podkarpackie	93,8	80,9	27,6	24,6	59,4
Podlaskie	95,6	76,3	37,8	23,8	63,9
Pomorskie	94,0	82,3	27,8	36,5	66,7
Śląskie	93,9	71,3	41,5	31,8	67,3
Świętokrzyskie	85,6	59,9	39,8	31,9	58,5
Warmińsko-mazurskie	93,7	79,3	33,2	25,6	51,0
Wielkopolskie	92,4	70,9	37,9	34,2	64,3
Zachodniopomorskie	94,9	72,3	40,9	35,1	61,7

^a Dane dotyczą podmiotów gospodarczych, w których liczba pracujących przekracza 9 osób. ^b W technologii DSL (xDSL, np. ADSL, SDSL), inne łącze stałe (np. sieć telewizji kablowej, energetyczna — PLC), bezprzewodowe poprzez modem 3G lub handset 3G.

^a Data concern economic entities employing more than 9 persons. ^b DSL connections (xDSL, like ADSL, SDSL), other fixed broadband connections (e.g. via cable TV network, via power supply traction — PLC), mobile broadband via 3G modem or 3G handset.

TABL. 15 (187). PRZEDSIĘBIORSTWA^a WYKORZYSTUJĄCE WYBRANE TECHNOLOGIE TELEINFORMATYCZNE W 2011 R.

Stan w styczniu

ENTERPRISES^a USING SELECTED ICT SYSTEMS IN 2011

As of January

WOJEWÓDZTWA VOIVODSHIPS	Komputery ^b Computers ^b	Automatyczna wymiana danych <i>Automatic data exchange</i>		Oprogramowanie open source <i>Open source software</i>		
		na zewnątrz przedsiębiorstwa <i>outside the enterprise</i>	wewnątrz przedsiębiorstwa <i>inside the enterprise</i>	systemy operacyjne np. Linux <i>operating systems, e.g. Linux</i>	oprogramowanie biurowe np. OpenOffice <i>office software e.g. OpenOffice</i>	aplikacje ERP lub CRM <i>applications ERP or CRM</i>
	udział jednostek w całej populacji w % <i>the proportion of entities in % of total population</i>					
POLSKA POLAND . .	95,7	66,1	34,5	20,8	59,8	7,2
Dolnośląskie	97,0	79,2	35,6	19,2	62,3	6,1
Kujawsko-pomorskie	98,0	88,6	34,0	19,4	65,5	5,5
Lubelskie	97,2	83,0	27,3	16,6	67,0	7,6
Lubuskie	97,5	82,5	34,1	21,1	73,5	4,3
Łódzkie	94,3	81,2	22,0	16,4	55,5	4,9
Małopolskie	96,1	72,3	33,5	21,1	62,9	7,4
Mazowieckie	96,5	76,1	41,4	27,4	55,7	11,0
Opolskie	94,8	60,8	28,4	18,0	59,9	4,9
Podkarpackie	94,6	38,8	31,9	17,8	62,0	6,9
Podlaskie	97,0	42,8	32,7	17,4	69,7	7,0
Pomorskie	94,7	41,5	36,7	24,2	59,8	7,5
Śląskie	95,7	73,9	37,6	22,2	60,0	7,3
Świętokrzyskie	88,6	36,3	28,7	14,6	56,1	2,9
Warmińsko-mazurskie	96,1	64,8	27,3	15,7	55,9	5,5
Wielkopolskie	94,1	45,2	35,8	18,1	54,0	7,4
Zachodniopomorskie	96,1	45,2	32,6	19,6	63,3	5,4

^a Dane dotyczą podmiotów gospodarczych, w których liczba pracujących przekracza 9 osób. ^b Stacjonarne i przenośne np. laptopy (notebooki); (w 2011 r. również smartfony i nettopy); dane nie obejmują komputerów zintegrowanych z innymi urządzeniami na jednej płycie montażowej, komputerów służących do sterowania i regulacji procesów technologicznych oraz w 2005 r. — urządzeń podręcznych (np. palmtopów, PDA).

^a Data concern economic entities employing more than 9 persons. ^b Desktops and portable computers e.g. laptops (notebooks); (in 2011 also smartphones and nettops); data do not include computers integrated to other machines or devices on the same assembly board, computers used for the control and regulation of technological processes as well as in 2005 — handheld computers (palmtops, PDAs).

DZIAŁ XII ROLNICTWO I LEŚNICTWO

CHAPTER XII AGRICULTURE AND FORESTRY

Uwagi ogólne

General notes

Rolnictwo

Agriculture

1. Prezentowane informacje opracowano **metodą rodzaju działalności** i dotyczą działalności rolniczej w zakresie produkcji roślinnej i zwierzęcej prowadzonej przez podmioty gospodarcze niezależnie od sekcji PKD 2007, do której są zaliczane.

2. **Gospodarstwo rolne** oznacza grunty rolne wraz z gruntami leśnymi, budynkami lub ich częściami, urządzeniami i inwentarzem, jeżeli stanowią lub mogą stanowić zorganizowaną całość gospodarczą oraz prawami i obowiązkami związanymi z prowadzeniem gospodarstwa rolnego.

3. Gospodarstwa rolne w użytkowaniu indywidualnym obejmują:

- 1) gospodarstwa indywidualne o powierzchni powyżej 1 ha użytków rolnych, prowadzone przez rolników na gruntach własnych i nie-własnych;
- 2) gospodarstwa indywidualne o powierzchni do 1 ha użytków rolnych (działki rolne, w tym np. działki służbowe) użytkowane rolniczo przez osoby fizyczne oraz właścicieli zwierząt gospodarskich nieposiadających użytków rolnych.

4. Dane o powierzchni użytków rolnych ogółem oraz według rodzajów użytków podaje się bez gruntów niestanowiących gospodarstw rolnych.

Zgodnie z metodologią EUROSTAT-u, **użytki rolne w dobrej kulturze** — utrzymywane zgodnie z normami określonymi w rozporządzeniu Ministra Rolnictwa i Rozwoju Wsi z dnia 12 III 2007 r. w sprawie minimalnych norm (Dz. U. Nr 46, poz. 306) z późniejszymi zmianami — prezentuje się w podziale na: powierzchnię pod zasiewami, grunty ugorowane, uprawy trwałe (w tym sady), ogrody przydomowe, łąki trwałe i pastwiska trwałe.

Powierzchnia zasiewów to powierzchnia wszystkich upraw zasianych i zasadzonych w gospodarstwie rolnym, z wyłączeniem powierzchni upraw zaliczonych od 2010 r. do upraw trwałych, a także powierzchni ogrodów przydomo-

1. The presented information was compiled using the **kind-of-activity method** and concerns agricultural activity in the area of crop and animal production conducted by economic entities regardless of the section of the NACE Rev. 2 in which they are included.

2. An **agricultural holding** is understood as an agricultural area, including forest land, buildings or their parts, equipment and stock if they constitute or may constitute an organized economic unit as well as rights and obligations related to running a holding.

3. Agricultural holdings in private use include:

- 1) private farms exceeding 1 ha of agricultural land, tended by farmers on their own or rented land;
- 2) private farms up to 1 ha of agricultural land (agricultural plots, of which e.g. company plots) used for agricultural purposes by natural persons as well as livestock owners who do not possess agricultural land.

4. Data regarding the total area of agricultural land and area by type of agricultural land are presented excluding non-farm land.

According to EUROSTAT methodology, **agricultural land in a good agricultural condition** — maintained in accordance with norms defined in the decree of the Minister of Agriculture and Rural Development, dated 12 III 2007 regarding minimal norms (Journal of Laws No. 46, item 306) with later amendments — is presented on the basis of a division into sown area, fallow land, permanent crops (including orchards), kitchen gardens, permanent meadows and permanent pastures.

Sown area is the area of all crops sown and planted in the agricultural holding, except for the area of crops which since 2010 were included to permanent crops, as well as the area of kitchen

wych i upraw na przyoranie uprawianych jako plon główny.

Grunty ugorowane to grunty orne niewykorzystywane do celów produkcyjnych, ale utrzymane według zasad dobrej kultury rolnej, przy zachowaniu wymogów ochrony środowiska, łącznie z powierzchnią upraw na przyoranie uprawianych jako plon główny (nawozy zielone).

Uprawy trwałe to łączna powierzchnia plantacji drzew i krzewów owocowych oraz ich szkółek (sady), szkółek drzew i krzewów ozdobnych, szkółek drzew leśnych do celów handlowych, innych upraw trwałych, w tym wikliny oraz drzew i krzewów owocowych rosnących poza plantacjami, a także upraw trwałych pod osłonami.

Do **sadów** zaliczono grunty zasadzone drzewami i krzewami owocowymi oraz szkółki drzew i krzewów owocowych o powierzchni nie mniejszej niż 0,1 ha.

Ogrody przydomowe to powierzchnia upraw przeznaczonych przede wszystkim na samozaopatrzenie. Do ogrodów przydomowych nie zalicza się powierzchni trawników i ogrodów ozdobnych oraz powierzchni przeznaczonej na rekreację.

Łąki i pastwiska są to łąki i pastwiska trwałe, do których nie zalicza się gruntów ornych obsianych trawami w ramach płodozmianu.

5. Dane o zbiorach i plonach zbóż dotyczą ziarna zbóż. Dane dotyczące zbóż obejmują: zboża podstawowe, mieszanki zbożowe, kukurydzę na ziarno, grykę, proso i inne zbożowe. Dane dotyczące zbóż podstawowych, tj. pszenicy, żyta, jęczmienia, owsa i pszenżyta — jeśli nie zaznaczono inaczej — nie obejmują mieszanek zbożowych.

6. Dane o produkcji żywca rzeźnego obejmują: skup zwierząt rzeźnych (pomniejszony o zwierzęta wyselekcjonowane do dalszego chowu), sprzedaż targowiskową oraz ubój z przeznaczaniem na spożycie naturalne.

7. Dane o ciągnikach rolniczych dotyczą ciągników 4-kołowych i gąsienicowych.

8. Dane o nakładach pracy w gospodarstwach rolnych (tabl. 17) opracowano na podstawie Powszechnego Spisu Rolnego 2010. Prezentowane dane uwzględniają osoby wykonujące pracę w gospodarstwie w ciągu 12 miesięcy poprzedzających badanie, tj. w okresie od 1 VII 2009 r. do 30 VI 2010 r. (nawet jeżeli była to praca w minimalnym wymiarze godzin).

Nakłady pracy ogółem dla całego rolnictwa uwzględniają:

1) w gospodarstwach indywidualnych: właściciele, współwłaściciele i dzierżawców, łącznie

gardens and crop area intended for ploughing, cultivated as major crops.

Fallow land is the arable land not used for production purposes but maintained in a good agricultural condition, in compliance with the environmental protection requirements, as well as the crop area intended for ploughing of plants cultivated as major crops (green fertilizers).

Permanent crops stand for the total plantation area of fruit-bearing trees and shrubs, and their nurseries (orchards), nurseries of ornamental trees and shrubs, and nurseries of forest trees for commercial purposes, as well as other permanent crops, of which wicker, fruit-bearing trees and shrubs grown outside plantations, as well as other permanent crops cultivated under covers.

Orchards are understood as land planted with fruit-bearing trees, bushes and tree nurseries not smaller than 0,1 ha.

Kitchen gardens stand for the area of crops which mainly serve as self-supplies. The area of lawns and ornamental gardens, as well as recreation area, should not be treated as part of kitchen gardens.

Meadows and pastures are understood as permanent meadows and pastures, and do not include arable land sown with grass as part of crop rotation.

5. Data regarding crop production and cereal yields concern cereal grains. Data concerning cereals include: basic cereals, cereal mixed, maize for grain, buckwheat, millet and other cereals. Data regarding basic cereals, i.e. wheat, rye, barley, oats and triticale, unless otherwise stated, do not include cereal mixed.

6. Data regarding the production of animals for slaughter concern the purchase of animals for slaughter (excluding animals selected for further breeding), market sales and slaughter intended for own consumption.

7. Data regarding agricultural tractors concern 4-wheeled and tracked tractors.

8. Data of labour input agricultural holdings (table 17) were compiled on the basis of the Agricultural Census 2010. The presented data include persons performing any work on a farm in the period of 12 months preceding the survey, i.e. between 1 VII 2009 and 30 VI 2010 (even if it was minimal volume of work).

The total labour input for the whole agriculture include:

1) on private farms in agriculture: owners, co-owners and leaseholders, including contri-

z pomagającymi członkami ich rodzin (rodzinna siła robocza), pracowników najemnych stałych i dorywczych, pracowników kontraktowych, pomoc sąsiedzką,

- 2) w gospodarstwach osób prawnych: pracowników najemnych stałych i dorywczych, pracowników kontraktowych oraz pozostałe osoby (tj. członków rolniczych spółdzielni produkcyjnych, uczniów pracujących w szkolnych gospodarstwach rolnych, osoby pracujące, w tym duchowne w gospodarstwach prowadzonych przez zakony).

Ze względu na duży udział pracy w niepełnym wymiarze godzin oraz sezonowego zatrudnienia pracowników dorywczych, nakłady pracy w rolnictwie zostały wyrażone w umownych **rocznych jednostkach pracy (AWU)**. Umowna jednostka pracy (AWU) jest ekwiwalentem czasu przepracowanego w ciągu roku w gospodarstwie rolnym przez 1 osobę pełnozatrudnioną w rolnictwie. W Polsce przyjęto 2120 godzin przepracowanych w ciągu roku jako równoważnik pełnego etatu (roczną jednostkę pracy). Jednocześnie zgodnie z metodologią EUROSTAT-u zachowano warunek, że na 1 osobę nie może przypadać więcej niż 1 roczna jednostka pracy, nawet jeżeli w rzeczywistości pracuje ona dłużej.

9. Globalna produkcja rolnicza obejmuje:

- 1) **produkcję roślinną**, tj. surowe (nieprzetworzone) produkty pochodzenia roślinnego (zbiory danego roku);
- 2) **produkcję zwierzęcą**, tj. produkcję żywcą rzeźnego oraz surowych (nieprzetworzonych) produktów pochodzenia zwierzęcego i przyrost pogłowia zwierząt gospodarskich (inventarza żywego — stada podstawowego i obrotowego), do którego zaliczono: bydło, trzodę chlewną, owce, konie i drób.

10. Końcowa produkcja rolnicza stanowi sumę wartości: produkcji towarowej, spożycia naturalnego produktów rolnych pochodzących z własnej produkcji, przyrostu zapasów produktów roślinnych i zwierzęcych oraz przyrostu wartości pogłowia zwierząt gospodarskich (inventarza żywego — stada podstawowego i obrotowego). Produkcja końcowa, w odróżnieniu od produkcji globalnej, nie obejmuje tych produktów pochodzących z własnej produkcji, które zostały zużyte na cele produkcyjne, np. pasz, materiału siewnego, obornika.

11. Towarowa produkcja rolnicza stanowi sumę sprzedaży produktów rolnych do skupu i na targowiskach.

12. Przy ustalaniu produkcji rolniczej w cenach stałych przyjęto średnie krajowe ceny bieżące z roku poprzedzającego rok badany (dla sprzedaży targowiskowej — ceny uzyskiwane

buting family workers (family labour force), permanent paid employees and temporary paid employees, contracted workers, mutual aid,

- 2) *on farms of legal persons: permanent paid employees and temporary paid employees, contracted workers, as well as other persons (i.e., members of agricultural producers' co-operatives, students working on school agricultural holdings, employed persons, including clergymen working on holding run by monasteries).*

Because of the high share of part-time and seasonal employment of temporary paid employees, the labour input in agriculture was expressed in conventional Annual Work Unit (AWU). The conventional Annual Work Unit (AWU) means the equivalent of worked time over a year on agricultural holdings by 1 full-time paid employee in agriculture. In Poland it equals 2120 working hours over a year as an equivalent of full-time employment (annual work unit). In accordance with the EUROSTAT methodology, the assumption is that more than 1 AWU cannot be attributed to 1 person, even if the actual amount of work was higher.

9. Gross agricultural output includes:

- 1) **crop output**, i.e., raw (not processed) products of plant origin (harvests for a given year);
- 2) **animal output**, i.e., production of animals for slaughter, raw (not processed) products of animal origin as well as the increase in farm animal stocks (livestock — the basic and working herd), which include: cattle, pigs, sheep, horses and poultry.

10. Final agricultural output is the sum of the following values: market output, own consumption of agricultural products from own production, increases in inventories products of plant and animal origin and the increase in farm animal stocks (livestock — the basic and working herd). Final output, as opposed to gross output, does not include those products from own output that were utilized for production purposes, e.g. feed, sown material, manure.

11. Agricultural market output is the sum of agricultural product sales at procurement centres and on marketplaces.

12. The average national current prices for the year preceding surveyed year were assumed in calculating agricultural output in constant prices (for market sales — prices received by farmers at

przez rolników na targowiskach, dla pozostałych elementów produkcji — średnie ceny skupu), z wyjątkiem ziemniaków, warzyw i owoców, w przypadku których przyjmuje się średnie ceny z dwóch kolejnych lat, tj. z roku poprzedzającego rok badany i z roku badanego.

13. Skup produktów rolnych dotyczy ilości i wartości produktów rolnych (roślinnych i zwierzęcych) skupionych przez podmioty gospodarcze bezpośrednio od producentów.

14. Dane o atestowanych gospodarstwach ekologicznych zostały opracowane na podstawie *wykazów producentów* przekazanych przez upoważnione jednostki certyfikujące Głównemu Inspektorowi Jakości Handlowej Artykułów Rolno-Spożywczych, zgodnie z art. 9 ust. 1 pkt 2 ustawy z dnia 20 kwietnia 2004 r. o rolnictwie ekologicznym (Dz. U. Nr 93, poz. 898).

15. Lata gospodarcze obejmują okres od 1 VII do 30 VI (np. rok gospodarczy 2010/11 oznacza okres od 1 VII 2010 r. do 30 VI 2011 r.).

16. Do wyliczeń wskaźników natężenia przyjęto — jeśli nie zaznaczono inaczej — użytki rolne, powierzchnię zasiewów i zwierzęta gospodarskie według stanu w czerwcu.

17. Dane o użytkowaniu gruntów, powierzchni zasiewów, zbiorach i plonach ziemniaków, zwierząt gospodarskich i produkcji zwierzęcej oraz o ciągnikach opracowano na podstawie sprawozdawczości, wyników badań reprezentacyjnych, wyników spisów rolniczych i szacunków.

18. Dane za 2010 r. w zakresie użytkowania gruntów, powierzchni zasiewów, pogłowia zwierząt gospodarskich, ciągników, samochodów ciężarowych, maszyn i urządzeń rolniczych, zużycia nawozów mineralnych lub chemicznych i wapniowych, gospodarstw rolnych według rodzaju prowadzonej działalności oraz nakładów pracy w gospodarstwach rolnych opracowano na podstawie wyników Powszechnego Spisu Rolnego. Powszechny Spis Rolny przeprowadzony został we wrześniu 2010 r. według stanu w dniu 30 VI. W PSR ujęto 2277,6 tys. gospodarstw rolnych, w tym 2273,3 tys. gospodarstw indywidualnych.

marketplaces, for other elements of production — average procurement prices), excluding potatoes, vegetables and fruits, for which the average prices from two consecutive years are adopted, i.e., from the year preceding the surveyed year and from the surveyed year.

13. Procurement of agricultural products includes the quantity and value of agricultural products (crop and animal origin) purchased by economic entities directly from producers.

14. Data on certified organic farms have been elaborated on the basis of producers registers delivered by authorized certifying bodies to the Main Inspector of Agricultural and Food Quality according to Article 9 item 1 point 2 of Legal Act of 20 April 2004 on organic farming (Journal of Laws No. 93, item 898).

15. Farming years cover the period from 1 VII to 30 VI (e.g. the 2010/11 farming year covers the period from 1 VII 2010 to 30 VI 2011).

16. Intensity ratios were calculated on the basis of agricultural land, sown area, and livestock as of June, unless otherwise stated.

17. Data regarding land use, sown area, crop production and yields, livestock and animal-based production, as well as tractors were compiled on the basis of reports, results of sample surveys, agricultural census results and estimates.

18. Data for 2010 in terms of land use, sown area, livestock, tractors, agricultural machines as well as consumption of mineral or chemical and lime fertilizers, agricultural holdings by kind of activity as well as labour input in agricultural holdings were compiled on the basis of the results of the Agricultural Census. The Agricultural Census was conducted in September 2010 — as of 30 VI. The Agricultural Census encompassed 2277,6 thous. farms, including 2273,3 thous. private farms.

Leśnictwo

1. Informacje w zakresie leśnictwa dotyczą:
 - 1) **lasów publicznych** stanowiących własność:
 - a) Skarbu Państwa — zarządzanych oraz użytkowanych czasowo lub wieczysto przez:
 - Państwowe Gospodarstwo Leśne Lasy Państwowe (w skrócie „Lasy Państwowe”), nadzorowane przez Ministra Środowiska,

Forestry

1. Information within the scope of forestry concerns:
 - 1) **public forests** owned by:
 - a) the State Treasury — managed and utilized temporarily or perpetually by:
 - the State Forests National Forest Holding (abbreviated as "State Forests") supervised by the Minister of Environment,

- jednostki ochrony przyrody (parki narodowe),
 - jednostki organizacyjne innych ministrów, wojewodów, gmin lub związków komunalnych i Agencję Nieruchomości Rolnych,
 - b) gmin (w tym gmin mających również status miasta na prawach powiatu);
- 2) lasów prywatnych stanowiących własność:
- a) osób fizycznych,
 - b) wspólnot gruntowych będących własnością wszystkich lub części mieszkańców wsi,
 - c) spółdzielni produkcji rolniczej,
 - d) innych osób prawnych.

2. Powierzchnia gruntów leśnych obejmuje powierzchnię lasów oraz gruntów związanych z gospodarką leśną.

Do powierzchni lasów zalicza się grunty o zwartej powierzchni co najmniej 0,1 ha:

- pokryte roślinnością leśną (powierzchnia zalesiona),
- przejściowo pozbawione roślinności leśnej (zręby, halizny, płazowiny, plantacje choinek i krzewów oraz poletka łowieckie).

Są to grunty przeznaczone do produkcji leśnej lub wchodzące w skład rezerwatów przyrody i parków narodowych albo wpisane do rejestrów zabytków.

Do gruntów związanych z gospodarką leśną zalicza się grunty zajęte pod wykorzystywane dla potrzeb gospodarki leśnej: budynki i budowle, linie podziału przestrzennego lasu, drogi leśne, szkółki leśne, miejsca składowania drewna itp.

Przez odnowienia rozumie się powstawanie młodego drzewostanu w miejsce drzewostanu usuwanego lub usuniętego.

Zalesienia polegają na zakładaniu upraw leśnych na gruntach pozostających poprzednio poza uprawą leśną (niezaliczonych do powierzchni lasów).

Zadrzewienia są to produkcyjne i ochronne skupiska drzew i krzewów na terenach poza lasami. Występują wzdłuż tras komunikacyjnych i cieków wodnych, wśród upraw rolnych, przy domach i budynkach gospodarczych oraz w obrębie i przy zakładach przemysłowych. Do zadrzewień nie zalicza się: sadów, plantacji, szkółek drzew i krzewów, cmentarzy, urządzonej zieleni komunalnej w miastach, ogrodów działkowych, skupisk drzew otaczających obiekty zabytkowe.

3. Wskaźnik lesistości (lesistość) obliczono jako stosunek procentowy powierzchni lasów do ogólnej powierzchni kraju/województwa/powiatu.

- nature protection units (national parks),
- organizational units supervised by different ministers, voivods, gminas or municipal associations and the Agricultural Property Agency,

b) gminas (of which gminas which are also cities with powiat status);

2) private forests owned by:

- a) natural persons,
- b) land held in common by all or part of the residents of a village,
- c) agricultural production co-operatives,
- d) other legal persons.

2. Forest land includes areas of forest as well as land connected with silviculture.

Forest areas include land with a homogeneous area of at least 0,1 ha:

- covered by forest vegetation (wooded area),
- temporarily devoid of forest vegetation (felling sites, blanks, irregularly stocked open stands, coniferous tree and bush plantations, hunting grounds).

These areas are designated for silviculture production, comprising portions of nature reserves and national parks or are registered as nature monuments.

Land connected with silviculture includes land used for purposes of forest management: buildings and structures, spatial division lines in forests, forest roads, forest nurseries, wood stockpiling areas, etc.

Renewals are understood as new tree stands formed in place of removed stands.

Afforestation consists in establishing woodland crops on land previously outside silviculture (not included in forest area).

Plantings are productive and protective clusters of trees and shrubs outside the forests. The term includes trees along roads, rivers, canals and among agricultural crops, on farmlands and within plants area. The term excludes orchards, plantations, forest and shrub nurseries, cemeteries and estate green belts within cities, home gardens and allotments, trees and shrubs surrounding monumental places.

3. The forest cover indicator (forest cover) was calculated as the percentage ratio of forest area to the total area of the country/voivodship/powiat.

Rolnictwo

Agriculture

TABL. 1 (188). UŻYTKI ROLNE WEDŁUG SIEDZIBY UŻYTKOWNIKA W 2011 R.

Stan w czerwcu

AGRICULTURAL LAND ACCORDING TO THE OFFICIAL RESIDENCE OF LAND USER
IN 2011

As of June

WOJEWÓDZTWA VOIVODSHIPS	Ogółem <i>Grand total</i>	Użytki rolne w dobrej kulturze rolnej <i>Agricultural land in good agricultural condition</i>								Pozostałe <i>Others</i>
		razem <i>total</i>	pod zasiewami <i>sown area</i>	grunty ugoro- wane <i>fallow land</i>	uprawy trwałe <i>permanent crops</i>		ogrody przydo- mowe <i>kitchen gardens</i>	łąki trwałe <i>per- manent meadows</i>	pastwiska trwałe <i>per- manent pastures</i>	
					razem <i>total</i>	w tym sady <i>of which orchards</i>				
	w tys. ha <i>in thous. ha</i>									

OGÓŁEM

TOTAL

POLSKA POLAND	15442,4	14780,2	10576,0	468,4	390,4	362,1	54,5	2588,7	702,3	662,2
Dolnośląskie	951,5	894,0	714,4	27,3	11,3	9,8	2,4	111,6	26,9	57,6
Kujawsko-pomorskie	1056,3	1036,4	898,0	14,0	10,8	9,9	1,8	85,1	26,7	19,8
Lubelskie	1452,5	1415,8	1062,8	36,9	72,9	69,2	9,6	210,3	23,4	36,8
Lubuskie	491,9	469,9	324,6	26,9	7,2	4,6	1,4	82,4	27,4	21,9
Łódzkie	997,9	969,2	750,1	25,3	38,1	37,2	2,6	129,1	24,0	28,7
Małopolskie	683,1	629,4	326,4	28,4	16,1	14,9	7,8	220,6	30,2	53,6
Mazowieckie	2071,0	1975,3	1189,7	58,3	108,7	105,1	4,5	494,1	120,0	95,7
Opolskie	536,2	513,0	462,7	6,5	0,9	0,4	2,3	36,6	4,0	23,2
Podkarpackie	689,9	603,6	326,8	48,2	16,3	13,3	8,7	171,0	32,5	86,4
Podlaskie	1063,2	1036,0	605,4	18,5	5,6	4,5	2,1	294,5	110,0	27,2
Pomorskie	746,0	728,2	570,4	26,7	5,9	4,4	1,2	88,6	35,4	17,8
Śląskie	446,3	402,7	279,7	24,2	4,4	3,9	2,1	80,0	12,3	43,6
Świętokrzyskie	534,8	495,3	327,6	23,8	35,6	34,5	2,3	96,0	9,9	39,6
Warmińsko-mazurskie	1052,3	1032,7	659,1	44,4	5,1	4,6	1,4	160,3	162,4	19,5
Wielkopolskie	1790,1	1768,5	1469,6	28,7	24,2	21,4	3,0	219,0	24,1	21,6
Zachodniopomorskie	879,4	810,2	608,7	30,3	27,3	24,4	1,3	109,5	33,1	69,2

TABL. 1 (188). UŻYTKI ROLNE WEDŁUG SIEDZIBY UŻYTKOWNIKA W 2011 R. (dok.)

Stan w czerwcu

AGRICULTURAL LAND ACCORDING TO THE OFFICIAL RESIDENCE OF LAND USER
IN 2011 (cont.)

As of June

WOJEWÓDZTWA VOIVODSHIPS	Ogółem <i>Grand total</i>	Użytki rolne w dobrej kulturze rolnej <i>Agricultural land in good agricultural condition</i>								Pozostałe <i>Others</i>
		razem <i>total</i>	pod zasiewami <i>sown area</i>	grunty ugoro- wane <i>fallow land</i>	uprawy trwałe <i>permanent crops</i>		ogrody przydo- mowe <i>kitchen gardens</i>	łąki trwałe <i>per- manent meadows</i>	pastwiska trwałe <i>per- manent pastures</i>	
					razem <i>total</i>	w tym sady <i>of which orchards</i>				
	w tys. ha <i>in thous. ha</i>									

w tym GOSPODARSTWA INDYWIDUALNE
of which PRIVATE FARMS

POLSKA POLAND	13892,1	13434,0	9473,2	409,4	381,9	355,1	53,7	2474,5	641,3	458,2
Dolnośląskie	758,7	730,2	570,5	22,3	10,0	8,6	2,3	104,6	20,4	28,4
Kujawsko-pomorskie	947,0	932,4	805,2	12,6	10,1	9,2	1,7	79,0	23,6	14,6
Lubelskie	1404,9	1382,6	1036,8	36,4	72,0	68,4	9,6	205,9	21,8	22,4
Lubuskie	391,7	385,9	268,5	17,4	7,1	4,6	1,4	68,6	23,0	5,8
Łódzkie	981,8	954,1	738,1	24,5	37,6	36,8	2,6	127,8	23,5	27,7
Małopolskie	664,2	612,1	314,2	27,8	15,8	14,8	7,8	218,2	28,3	52,1
Mazowieckie	2016,0	1942,5	1164,4	56,4	108,5	104,9	4,4	490,2	118,6	73,5
Opolskie	387,2	385,4	340,3	5,8	0,9	0,4	2,2	33,5	2,7	1,8
Podkarpackie	647,2	580,7	315,9	47,3	16,0	13,1	8,7	165,7	27,1	66,5
Podlaskie	1047,9	1022,4	594,7	18,2	5,6	4,5	2,1	292,8	109,1	25,5
Pomorskie	627,8	615,9	481,2	18,5	5,6	4,1	1,2	78,5	31,0	11,9
Śląskie	418,8	376,9	257,6	23,4	4,0	3,5	2,1	78,4	11,5	41,9
Świętokrzyskie	529,6	490,7	324,0	23,5	35,6	34,4	2,3	95,6	9,6	38,9
Warmińsko-mazurskie	909,0	898,0	580,8	24,3	4,4	4,0	1,4	141,6	145,6	11,0
Wielkopolskie	1528,1	1518,8	1250,2	25,1	22,6	20,5	2,7	199,4	18,8	9,4
Zachodniopomorskie	632,2	605,4	430,8	25,9	26,1	23,3	1,2	94,7	26,7	26,8

TABL. 2 (189). POWIERZCHNIA ZASIEWÓW W 2011 R.

Stan w czerwcu

SOWN AREA IN 2011

As of June

WOJEWÓDZTWA VOIVODSHIPS	Ogółem Grand total	W tym Of which								
		zboża podstawowe basic cereals						ziemniaki potatoes	buraki cukrowe sugar beets	rzepak i rzepik rape and turnip rape
		razem total	pszenica wheat	żyto rye	jęczmień barley	owies oats	pszen- żyto triticale			

W TYSIĄCACH HEKTARÓW
IN THOUSAND HECTARES

POLSKA POLAND	10576,0	6177,5	2258,7	1085,5	1018,0	546,2	1269,3	393,0	203,5	830,1
Dolnośląskie	714,4	413,5	258,4	36,8	62,3	22,4	33,8	23,2	18,8	125,3
Kujawsko-pomorskie	898,0	499,0	194,8	63,5	104,1	14,6	122,1	19,2	37,6	104,9
Lubelskie	1062,8	680,3	299,6	92,8	121,3	66,1	100,5	35,8	31,3	40,1
Lubuskie	324,6	199,0	67,0	46,8	37,5	13,1	34,6	8,1	2,0	39,0
Łódzkie	750,1	467,6	107,6	126,2	53,4	50,1	130,3	44,9	7,2	17,8
Małopolskie	326,4	184,6	100,5	7,5	42,3	19,5	14,8	31,8	1,0	3,9
Mazowieckie	1189,7	654,1	105,5	206,6	58,5	96,8	186,7	51,8	12,6	50,7
Opolskie	462,7	261,6	158,8	14,9	61,8	6,9	19,2	8,9	15,0	87,1
Podkarpackie	326,8	174,7	102,5	14,1	19,9	23,6	14,7	31,6	3,3	16,8
Podlaskie	605,4	261,9	41,8	72,7	22,7	51,9	72,8	17,3	0,7	7,0
Pomorskie	570,4	346,6	132,5	61,6	51,4	34,9	66,1	23,1	10,2	59,3
Śląskie	279,7	182,5	69,8	28,2	31,2	17,4	35,8	12,5	2,2	16,0
Świętokrzyskie . . .	327,6	201,6	69,5	21,5	52,3	16,1	42,1	20,9	4,4	5,3
Warmińsko-mazurskie	659,1	363,2	157,7	36,0	50,8	27,8	90,9	10,0	2,9	59,5
Wielkopolskie . . .	1469,6	867,4	211,7	187,9	173,9	45,1	248,8	40,7	42,5	127,5
Zachodniopomorskie	608,7	419,9	181,0	68,4	74,6	39,9	56,1	13,4	11,8	69,9

TABL. 2 (189). POWIERZCHNIA ZASIEWÓW W 2011 R. (cd.)

Stan w czerwcu

SOWN AREA IN 2011 (cont.)

As of June

WOJEWÓDZTWA VOIVODSHIPS	Ogółem Grand total	W tym Of which								
		zboża podstawowe basic cereals						ziemniaki potatoes	buraki sugar beets	rzepak i rzepak rape and turnip rape
		razem total	pszenica wheat	żyto rye	jęczmień barley	owies oats	pszen- żyto triticale			

W ODSETKACH

IN %

POLSKA POLAND	100,0	58,4	21,4	10,3	9,6	5,2	12,0	3,7	1,9	7,8
Dolnośląskie	100,0	57,9	36,2	5,1	8,7	3,1	4,7	3,3	2,6	17,5
Kujawsko-pomorskie	100,0	55,6	21,7	7,1	11,6	1,6	13,6	2,1	4,2	11,7
Lubelskie	100,0	64,0	28,2	8,7	11,4	6,2	9,5	3,4	2,9	3,8
Lubuskie	100,0	61,3	20,6	14,4	11,6	4,0	10,7	2,5	0,6	12,0
Łódzkie	100,0	62,3	14,3	16,8	7,1	6,7	17,4	6,0	1,0	2,4
Małopolskie	100,0	56,6	30,8	2,3	13,0	6,0	4,5	9,7	0,3	1,2
Mazowieckie	100,0	55,0	8,9	17,4	4,9	8,1	15,7	4,4	1,1	4,3
Opolskie	100,0	56,5	34,3	3,2	13,3	1,5	4,2	1,9	3,2	18,8
Podkarpackie	100,0	53,4	31,4	4,3	6,1	7,2	4,5	9,7	1,0	5,2
Podlaskie	100,0	43,3	6,9	12,0	3,8	8,6	12,0	2,8	0,1	1,2
Pomorskie	100,0	60,8	23,2	10,8	9,0	6,1	11,6	4,0	1,8	10,4
Śląskie	100,0	65,2	25,0	10,1	11,2	6,2	12,8	4,5	0,8	5,7
Świętokrzyskie . . .	100,0	61,5	21,2	6,6	16,0	4,9	12,9	6,4	1,4	1,6
Warmińsko-mazurskie	100,0	55,1	23,9	5,5	7,7	4,2	13,8	1,5	0,4	9,0
Wielkopolskie . . .	100,0	59,0	14,4	12,8	11,8	3,1	16,9	2,8	2,9	8,7
Zachodniopomorskie	100,0	69,0	29,7	11,2	12,2	6,5	9,2	2,2	1,9	11,5

TABL. 2 (189). POWIERZCHNIA ZASIEWÓW W 2011 R. (dok.)

Stan w czerwcu

SOWN AREA IN 2011 (cont.)

As of June

WOJEWÓDZTWA VOIVODSHIPS	Ogółem Grand total	W tym Of which								
		zboża podstawowe basic cereals						ziemniaki potatoes	buraki cukrowe sugar beets	rzepak i rzepik rape and turnip rape
		razem total	pszenica wheat	żyto rye	jęczmień barley	owies oats	pszen- żyto triticale			
POLSKA=100 POLAND=100										
POLSKA POLAND	100,0	100,0	100,0	100,0	100,0	100,0	100,0	100,0	100,0	100,0
Dolnośląskie	6,8	6,7	11,4	3,4	6,1	4,1	2,7	5,9	9,2	15,1
Kujawsko-pomorskie	8,5	8,1	8,6	5,9	10,2	2,7	9,6	4,9	18,5	12,7
Lubelskie	10,0	11,0	13,2	8,6	11,9	12,0	7,9	9,1	15,3	4,8
Lubuskie	3,1	3,2	3,0	4,3	3,7	2,4	2,7	2,1	1,0	4,7
Łódzkie	7,1	7,6	4,8	11,6	5,2	9,2	10,3	11,4	3,5	2,1
Małopolskie	3,1	3,0	4,5	0,7	4,2	3,6	1,2	8,1	0,5	0,5
Mazowieckie	11,2	10,6	4,7	19,0	5,7	17,6	14,7	13,2	6,2	6,1
Opolskie	4,4	4,2	7,0	1,4	6,1	1,3	1,5	2,3	7,4	10,5
Podkarpackie	3,1	2,8	4,5	1,3	2,0	4,3	1,2	8,0	1,6	2,0
Podlaskie	5,7	4,2	1,9	6,7	2,2	9,5	5,7	4,4	0,4	0,8
Pomorskie	5,4	5,6	5,9	5,7	5,1	6,4	5,2	5,9	5,0	7,2
Śląskie	2,6	3,0	3,1	2,6	3,1	3,2	2,8	3,2	1,1	1,9
Świętokrzyskie	3,1	3,3	3,1	2,0	5,1	3,0	3,3	5,3	2,2	0,6
Warmińsko-mazurskie	6,2	5,9	7,0	3,3	5,0	5,1	7,2	2,5	1,4	7,2
Wielkopolskie	13,9	14,0	9,3	17,2	17,1	8,3	19,6	10,3	20,9	15,4
Zachodniopomorskie	5,8	6,8	8,0	6,3	7,3	7,3	4,4	3,4	5,8	8,4

TABL. 3 (190). ZBIORY GŁÓWNYCH ZIEMIOPŁODÓW W 2011 R.
PRODUCTION OF MAIN CROPS IN 2011

WOJEWÓDZTWA VOIVODSHIPS	Zboża Cereals							Ziemniaki Potatoes	Buraki cukrowe Sugar beets	Rzepak i rzepik Rape and turnip rape	Siano łąkowe Meadow hay
	ogółem grand total	w tym zboża podstawowe of which basic cereals									
		razem total	psze- nica wheat	żyto rye	jęcz- mień barley	owies oats	pszen- żyto triti- cale				
W TYSIĄCACH TON IN THOUSAND TONNES											
POLSKA POLAND	26767,4	20882,7	9339,2	2600,7	3325,9	1381,6	4235,3	9111,0	11674,1	1861,8	13084,9
Dolnośląskie	2328,7	1791,6	1242,4	114,2	244,9	67,6	122,6	605,3	1191,1	325,2	478,0
Kujawsko-pomorskie	2306,6	1824,9	845,7	156,2	334,1	37,2	451,7	452,0	2111,6	202,4	447,8
Lubelskie	2588,3	2135,5	1085,7	222,4	378,9	162,6	286,0	851,7	1705,7	96,9	900,4
Lubuskie	672,9	537,9	228,8	97,4	89,5	25,1	97,3	179,5	75,0	78,8	289,7
Łódzkie	1892,8	1468,5	415,6	295,3	172,3	129,1	456,2	1172,2	355,7	34,7	812,3
Małopolskie	808,6	613,0	353,4	20,6	144,4	50,4	44,2	651,2	64,1	10,0	1031,7
Mazowieckie	2390,1	1685,8	339,8	413,6	165,3	212,9	554,1	1088,6	504,2	112,3	2753,4
Opolskie	1845,0	1373,7	923,5	54,1	282,9	25,5	87,6	274,1	1013,0	253,3	257,3
Podkarpackie	724,3	534,4	337,3	34,3	59,9	61,7	41,3	626,9	160,5	37,6	738,7
Podlaskie	1244,9	677,8	127,2	153,3	60,7	127,4	209,0	348,4	32,3	18,4	1636,6
Pomorskie	1445,0	1267,8	636,8	157,2	165,3	96,3	212,2	573,6	553,9	137,3	336,5
Śląskie	860,7	658,4	294,3	76,1	110,0	53,4	124,6	283,6	115,7	40,3	382,3
Świętokrzyskie	700,6	572,9	217,8	48,8	151,4	36,5	118,4	420,8	291,4	10,9	482,8
Warmińsko-mazurskie	1592,8	1323,2	662,2	96,6	158,0	80,7	325,6	211,0	145,7	125,7	903,5
Wielkopolskie	3776,8	2915,5	870,0	457,2	566,3	106,8	915,2	1032,1	2579,4	257,5	1207,9
Zachodniopomorskie	1589,3	1501,8	758,7	203,4	242,0	108,4	189,3	340,2	774,8	120,5	426,0

TABL. 3 (190). ZBIORY GŁÓWNYCH ZIEMIOPŁODÓW W 2011 R. (dok.)
 PRODUCTION OF MAIN CROPS IN 2011 (cont.)

WOJEWÓDZTWA VOIVODSHIPS	Zboża Cereals							Ziemi- niaki Potatoes	Buraki cukrowe Sugar beets	Rzepak i rzepak Rape and turnip rape	Siano łąkowe Meadow hay
	ogółem grand total	w tym zboża podstawowe of which basic cereals									
		razem total	psze- nica wheat	żyto rye	jęcz- mień barley	owies oats	pszen- żyto triti- cale				
POLSKA=100 POLAND=100											
POLSKA POLAND	100,0	100,0	100,0	100,0	100,0	100,0	100,0	100,0	100,0	100,0	100,0
Dolnośląskie	8,7	8,6	13,3	4,4	7,4	4,9	2,9	6,6	10,2	17,5	3,7
Kujawsko-pomorskie	8,6	8,7	9,1	6,0	10,0	2,7	10,7	5,0	18,1	10,9	3,4
Lubelskie	9,7	10,2	11,6	8,6	11,4	11,8	6,8	9,3	14,6	5,2	6,9
Lubuskie	2,5	2,6	2,4	3,7	2,7	1,8	2,3	2,0	0,7	4,2	2,2
Łódzkie	7,1	7,0	4,5	11,4	5,2	9,3	10,8	12,9	3,0	1,9	6,2
Małopolskie	3,0	2,9	3,8	0,8	4,3	3,6	1,0	7,1	0,5	0,5	7,9
Mazowieckie	8,9	8,1	3,6	15,9	5,0	15,5	13,0	11,9	4,4	6,0	21,0
Opolskie	6,9	6,6	9,9	2,1	8,5	1,8	2,1	3,0	8,7	13,6	2,0
Podkarpackie	2,7	2,6	3,6	1,3	1,8	4,5	1,0	6,9	1,4	2,0	5,6
Podlaskie	4,7	3,2	1,4	5,9	1,8	9,2	4,9	3,8	0,3	1,0	12,5
Pomorskie	5,4	6,1	6,8	6,0	5,0	7,1	5,0	6,3	4,7	7,4	2,6
Śląskie	3,2	3,2	3,2	2,9	3,3	3,9	2,9	3,1	1,0	2,2	2,9
Świętokrzyskie	2,6	2,7	2,3	1,9	4,6	2,6	2,8	4,6	2,5	0,6	3,7
Warmińsko-mazurskie	6,0	6,3	7,1	3,7	4,7	5,8	7,7	2,3	1,2	6,7	6,9
Wielkopolskie	14,1	14,0	9,3	17,6	17,0	7,7	21,6	11,3	22,1	13,8	9,2
Zachodniopomorskie	5,9	7,2	8,1	7,8	7,3	7,8	4,5	3,7	6,6	6,5	3,3

TABL. 4 (191). **PLONY GŁÓWNYCH ZIEMIOPŁODÓW W 2011 R.**
YIELDS OF MAIN CROPS IN 2011

WOJEWÓDZTWA VOIVODSHIPS	Zboża Cereals							Ziemniaki Potatoes	Buraki cukrowe Sugar beets	Rzepak i rzepik Rape and turnip rape	Siano łąkowe Meadow hay
	ogółem grand total	w tym zboża podstawowe of which basic cereals									
		razem total	psze- nica wheat	żyto rye	jęcz- mień barley	owies oats	pszen- żyto triti- cale				
Z 1 ha w dt Per 1 ha in dt											
POLSKA POLAND	34,3	33,8	41,3	24,0	32,7	25,3	33,4	232	574	22,4	50,5
Dolnośląskie	45,6	43,3	48,1	31,0	39,3	30,2	36,3	261	635	26,0	42,8
Kujawsko-pomorskie	37,8	36,6	43,4	24,6	32,1	25,6	37,0	235	561	19,3	52,6
Lubelskie	31,1	31,4	36,2	24,0	31,2	24,6	28,4	238	545	24,1	42,8
Lubuskie	28,0	27,0	34,1	20,8	23,8	19,1	28,1	222	374	20,2	35,1
Łódzkie	31,9	31,4	38,6	23,4	32,3	25,8	35,0	261	493	19,5	62,9
Małopolskie	34,9	33,2	35,2	27,3	34,2	25,8	30,0	205	631	25,7	46,8
Mazowieckie	26,9	25,8	32,2	20,0	28,3	22,0	29,7	210	400	22,2	55,7
Opolskie	56,0	52,5	58,1	36,4	45,8	36,7	45,6	310	677	29,1	70,3
Podkarpackie	31,9	30,6	32,9	24,4	30,1	26,2	28,2	198	487	22,4	43,2
Podlaskie	26,3	25,9	30,4	21,1	26,7	24,6	28,7	202	451	26,4	55,6
Pomorskie	35,1	36,6	48,1	25,5	32,2	27,6	32,1	249	542	23,1	38,0
Śląskie	38,1	36,1	42,2	26,9	35,2	30,6	34,8	226	535	25,2	47,8
Świętokrzyskie	28,7	28,4	31,3	22,7	28,9	22,6	28,1	201	655	20,4	50,3
Warmińsko-mazurskie	35,5	36,4	42,0	26,8	31,1	29,0	35,8	211	496	21,1	56,4
Wielkopolskie	34,9	33,6	41,1	24,3	32,6	23,7	36,8	254	607	20,2	55,2
Zachodniopomorskie	35,3	35,8	41,9	29,8	32,5	27,2	33,7	254	659	17,2	38,9

TABL. 4 (191). **PLONY GŁÓWNYCH ZIEMIOPŁODÓW W 2011 R. (dok.)**
YIELDS OF MAIN CROPS IN 2011 (cont.)

WOJEWÓDZTWA VOIVODSHIPS	Zboża Cereals							Ziem- niaki Potatoes	Buraki cukrowe Sugar beets	Rzepak i rzepik Rape and turnip rape	Siano łąkowe Meadow hay
	ogółem grand total	w tym zboża podstawowe of which basic cereals									
		razem total	psze- nica wheat	żyto rye	jęcz- mień barley	owies oats	pszen- żyto triticale				
POLSKA=100 ^a POLAND=100 ^a											
POLSKA POLAND	100,0	100,0	100,0	100,0	100,0	100,0	100,0	100,0	100,0	100,0	100,0
Dolnośląskie	132,9	128,1	116,5	129,2	120,2	119,4	108,7	112,5	110,6	116,1	84,8
Kujawsko-pomorskie	110,2	108,3	105,1	102,5	98,2	101,2	110,8	101,3	97,7	86,2	104,2
Lubelskie	90,7	92,9	87,7	100,0	95,4	97,2	85,0	102,6	94,9	107,6	84,8
Lubuskie	81,6	79,9	82,6	86,7	72,8	75,5	84,1	95,7	65,2	90,2	69,5
Łódzkie	93,0	92,9	93,5	97,5	98,8	102,0	104,8	112,5	85,9	87,1	124,6
Małopolskie	101,7	98,2	85,2	113,8	104,6	102,0	89,8	88,4	109,9	114,7	92,7
Mazowieckie	78,4	76,3	78,0	83,3	86,5	87,0	88,9	90,5	69,7	99,1	110,3
Opolskie	163,3	155,3	140,7	151,7	140,1	145,1	136,5	133,6	117,9	129,9	139,2
Podkarpackie	93,0	90,5	79,7	101,7	92,0	103,6	84,4	85,3	84,8	100,0	85,5
Podlaskie	76,7	76,6	73,6	87,9	81,7	97,2	85,9	87,1	78,6	117,9	110,1
Pomorskie	102,3	108,3	116,5	106,3	98,5	109,1	96,1	107,3	94,4	103,1	75,2
Śląskie	111,1	106,8	102,2	112,1	107,6	120,9	104,2	97,4	93,2	112,5	94,7
Świętokrzyskie	83,7	84,0	75,8	94,6	88,4	89,3	84,1	86,6	114,1	91,1	99,6
Warmińsko-mazurskie	103,5	107,7	101,7	111,7	95,1	114,6	107,2	90,9	86,4	94,2	111,7
Wielkopolskie	101,7	99,4	99,5	101,3	99,7	93,7	110,2	109,5	105,7	90,2	109,3
Zachodniopomorskie	102,9	105,9	101,5	124,2	99,4	107,5	100,9	109,5	114,8	76,8	77,0

^a Relacja do średniej krajowej.
^a Relation to national average.

TABL. 5 (192). **POWIERZCHNIA UPRAW WARZYW ORAZ ZBIORY WARZYW I OWOCÓW W 2011 R.**
CULTIVATED AREA OF VEGETABLES AS WELL AS VEGETABLE AND FRUIT PRODUCTION IN 2011

WOJEWÓDZTWA VOIVODSHIPS	Powierzchnia upraw warzyw Cultivated area of vegetables			Zbiory Production				
				warzywa vegetables			owoce ^a fruit ^a	
	ogółem total	w tym pod osło- nami of which culti- vated under covers	gospodar- stwa in- dywidual- ne w % ogółem private farms in % of total	ogółem total	w tym pod osło- nami of which culti- vated under covers	gospodar- stwa in- dywidual- ne w % ogółem private farms in % of total	ogółem w tys. t total in thous. t	gospodar- stwa in- dywidual- ne w % ogółem private farms in % of total
	w ha	in ha		w tys. t	in thous. t			
POLSKA POLAND	184050	5148	96,6	5575,0	771,8	96,4	3414,5	99,2
Dolnośląskie	6928	221	74,5	199,4	37,1	76,3	64,5	94,2
Kujawsko-pomorskie	21559	433	95,6	575,4	54,5	96,2	39,3	96,2
Lubelskie	23775	417	98,1	601,7	69,2	96,7	773,6	99,6
Lubuskie	4856	77	95,1	113,2	20,6	99,2	16,2	99,8
Łódzkie	18151	461	98,9	592,1	47,7	98,3	383,6	99,5
Małopolskie	19649	462	99,5	656,5	70,2	99,4	153,5	99,6
Mazowieckie	23406	1234	97,9	938,0	167,3	98,9	1406,0	99,9
Opolskie	2453	76	93,9	67,7	13,3	95,4	6,3	99,9
Podkarpackie	7998	93	99,7	189,4	15,1	97,4	65,3	97,5
Podlaskie	2681	128	99,5	76,3	21,5	93,3	24,1	100,0
Pomorskie	6966	86	96,7	140,4	10,9	96,0	19,5	84,4
Śląskie	2722	123	93,2	113,3	28,2	89,3	33,3	86,2
Świętokrzyskie	13782	371	100,0	435,3	83,1	99,9	338,9	100,0
Warmińsko-mazurskie	2962	62	97,9	86,2	20,8	96,7	25,3	95,5
Wielkopolskie	23287	851	94,3	689,0	99,0	93,3	36,3	95,6
Zachodniopomorskie	2876	53	94,4	101,1	13,2	95,0	29,1	89,5

^a Z drzew i jagodowe łącznie.

^a Including tree and berry fruit.

TABL. 6 (193). BYDŁO W 2011 R.

Stan w czerwcu

CATTLE IN 2011

As of June

WOJEWÓDZTWA VOIVODSHIPS	Ogółem Total		W tym gospodarstwa indywidualne Of which private farms		Udział krów w pogłowie bydła w % Share of cows in cattle stocks in %	
	w tys. szt. in thous. heads	na 100 ha użytków rol- nych w szt. per 100 ha of agricul- tural land in heads	w tys. szt. in thous. heads	na 100 ha użytków rol- nych w szt. per 100 ha of agricul- tural land in heads	ogółem total	w gospo- darstwach indywidualnych in private farms
POLSKA POLAND . .	5761,9	37,3	5442,5	39,2	45,6	45,8
Dolnośląskie	97,8	10,3	74,3	9,8	43,1	42,2
Kujawsko-pomorskie	460,6	43,6	423,8	44,7	38,1	38,1
Lubelskie	366,3	25,2	360,0	25,6	48,1	48,2
Lubuskie	62,9	12,8	50,6	12,9	43,1	41,9
Łódzkie	471,2	47,2	467,0	47,6	47,3	47,4
Małopolskie	182,1	26,7	177,7	26,8	56,6	56,9
Mazowieckie	1016,7	49,1	1009,4	50,1	51,8	51,9
Opolskie	122,6	22,9	95,9	24,8	42,7	42,0
Podkarpackie	104,3	15,1	100,7	15,6	67,3	68,1
Podlaskie	935,1	88,0	933,4	89,1	48,8	48,8
Pomorskie	194,7	26,1	180,5	28,8	39,9	39,2
Śląskie	119,9	26,9	113,3	27,1	42,9	42,8
Świętokrzyskie	175,5	32,8	174,6	33,0	45,8	45,8
Warmińsko-mazurskie	499,5	47,5	453,9	49,9	45,3	46,2
Wielkopolskie	856,5	47,8	754,9	49,4	34,7	33,7
Zachodniopomorskie	96,2	10,9	72,5	11,5	41,6	41,6

TABL. 7 (194). TRZODA CHLEWNA W 2011 R.

Stan w końcu lipca

PIGS IN 2011

As of the end of July

WOJEWÓDZTWA VOIVODSHIPS	Ogółem <i>Total</i>		W tym gospodarstwa indywidualne <i>Of which private farms</i>		Udział loch w pogłowie trzody chlewnej w % <i>Share of sows in pig stocks in %</i>	
	w tys. szt. <i>in thous. heads</i>	na 100 ha użytków rol- nych w szt. <i>per 100 ha of agricul- tural land in heads</i>	w tys. szt. <i>in thous. heads</i>	na 100 ha użytków rol- nych w szt. <i>per 100 ha of agricul- tural land in heads</i>	ogółem <i>total</i>	w gospodarstwach indywidualnych <i>in private farms</i>
POLSKA <i>POLAND</i>	13508,7	87,5	11407,5	82,1	8,7	8,7
Dolnośląskie	259,3	27,2	190,2	25,1	11,4	8,3
Kujawsko-pomorskie	1605,7	152,0	1505,3	158,9	10,0	9,5
Lubelskie	784,1	54,0	773,0	55,0	8,1	8,1
Lubuskie	184,4	37,5	140,1	35,7	8,8	8,4
Łódzkie	1140,3	114,3	1104,6	112,5	8,2	8,1
Małopolskie	272,6	39,9	266,1	40,1	11,2	11,2
Mazowieckie	1299,7	62,8	1268,5	62,9	7,9	7,5
Opolskie	643,7	120,0	595,3	153,8	8,2	8,0
Podkarpackie	192,0	27,8	185,9	28,7	8,7	8,6
Podlaskie	474,8	44,7	461,4	44,0	8,5	8,5
Pomorskie	798,1	107,0	522,5	83,2	9,5	8,4
Śląskie	294,1	65,9	239,1	57,1	8,7	9,1
Świętokrzyskie	319,5	59,7	312,3	59,0	10,6	10,7
Warmińsko-mazurskie	609,0	57,9	533,9	58,7	10,0	9,0
Wielkopolskie	4255,4	237,7	3100,7	202,9	7,9	8,9
Zachodniopomorskie	376,0	42,8	208,6	33,0	9,7	7,8

TABL. 8 (195). PRODUKCJA ŻYWCA RZEŹNEGO W PRZELICZENIU NA MIĘSO^a W 2011 R.
 PRODUCTION OF ANIMALS FOR SLAUGHTER IN TERMS OF MEAT^a IN 2011

WOJEWÓDZTWA VOIVODSHIPS	Ogółem ^b <i>Grand total</i> ^b			Mięso i tłuszcze <i>Meat and fats</i>				Podroby <i>Pluck</i>
	w tys. t <i>in thous. t</i>	na 1 ha użytków rolnych <i>per 1 ha of agri- cultural land</i>	na 1 miesz- kańca <i>per capita</i>	razem <i>total</i>	w tym <i>of which</i>			
					wołowe <i>beef</i>	cielęce <i>veal</i>	wie- przowe <i>pork</i>	
	w kg	<i>in kg</i>	w tys. t <i>in thous. t</i>					
POLSKA <i>POLAND</i>	3965,4	256,8	102,9	3757,1	384,5	28,0	1876,0	208,3
Dolnośląskie	94,0	98,8	32,3	88,8	9,0	0,1	28,5	5,2
Kujawsko-pomorskie	304,7	288,4	145,2	290,3	21,8	0,4	184,2	14,4
Lubelskie	258,6	178,0	118,9	245,6	25,4	2,4	151,8	13,0
Lubuskie	127,0	258,2	124,1	120,5	6,0	0,1	41,0	6,5
Łódzkie	338,3	339,0	133,3	319,4	48,1	0,4	164,4	18,9
Małopolskie	123,9	181,4	37,1	115,5	27,2	6,5	51,2	8,4
Mazowieckie	540,4	260,9	102,5	510,6	49,5	8,0	200,8	29,8
Opolskie	133,2	248,4	131,2	127,1	6,0	0,4	75,1	6,1
Podkarpackie	81,4	118,0	38,2	77,4	4,7	1,2	37,2	4,0
Podlaskie	202,9	190,8	168,8	190,8	36,6	2,3	90,3	12,1
Pomorskie	240,1	321,9	105,3	229,1	15,2	1,1	155,6	11,0
Śląskie	149,3	334,6	32,3	141,2	13,6	0,6	51,7	8,1
Świętokrzyskie	110,4	206,6	86,3	103,6	19,2	1,7	39,9	6,8
Warmińsko-mazurskie	276,4	262,7	190,2	262,3	11,9	1,3	93,1	14,1
Wielkopolskie	812,0	453,6	235,3	770,6	84,7	1,1	449,0	41,4
Zachodniopomorskie	172,8	196,5	100,3	164,3	5,6	0,4	62,2	8,5

^a W wadze poubojowej ciepłej. ^b Łącznie z tłuszczami i podrobami; wołowe, cielęce, wieprzowe, baranie, końskie, drobiowe, kozie, królicze i dziczyzna.

^a In post-slaughter warm weight. ^b Including fats and pluck; beef, veal, pork, mutton, horseflesh, poultry, goat, rabbit and game.

TABL. 9 (196). PRODUKCJA MLEKA I PRZECIĘTNY ROCZNY UDÓJ MLEKA OD 1 KROWY
W 2011 R.
PRODUCTION OF MILK AND AVERAGE ANNUAL QUANTITY OF MILK PER COW
IN 2011

WOJEWÓDZTWA VOIVODSHIPS	Produkcja mleka <i>Milk production</i>				Przeciętny roczny udój mleka od 1 krowy w l <i>Average annual quantity of milk per cow in l</i>	
	ogółem <i>total</i>	w tym gos- podarstwa indywidualne <i>of which private farms</i>	ogółem <i>total</i>	w tym gos- podarstwa indywidualne <i>of which private farms</i>	ogółem <i>total</i>	w tym gos- podarstwa indywidualne <i>of which private farms</i>
	w mln l <i>in mln l</i>		na 1 ha użytków rolnych w l <i>per 1 ha of agricultural land in l</i>			
POLSKA <i>POLAND</i>	12052,2	11183,0	780	805	4618	4508
Dolnośląskie	182,6	111,5	192	147	4341	3545
Kujawsko-pomorskie	868,6	757,7	822	800	4966	4713
Lubelskie	721,6	704,7	497	502	4150	4124
Lubuskie	118,8	74,6	242	190	4400	3641
Łódzkie	957,0	945,8	959	963	4273	4254
Małopolskie	347,0	331,4	508	499	3381	3296
Mazowieckie	2650,3	2634,7	1280	1307	5008	5006
Opolskie	257,2	164,8	480	426	5165	4338
Podkarpackie	253,7	246,6	368	381	3661	3648
Podlaskie	2197,6	2193,2	2067	2093	4754	4752
Pomorskie	306,8	261,3	411	416	4072	3823
Śląskie	211,5	191,7	474	458	4317	4161
Świętokrzyskie	383,9	380,5	718	719	4863	4849
Warmińsko-mazurskie	941,7	900,1	895	990	4407	4452
Wielkopolskie	1474,4	1161,0	824	760	4948	4545
Zachodniopomorskie	179,5	123,4	204	195	4472	4058

TABL. 10 (197). UDZIAŁ GOSPODARSTW INDYWIDUALNYCH W ROLNICTWIE OGÓŁEM W 2011 R.
SHARE OF PRIVATE FARMS IN TOTAL AGRICULTURE IN 2011

WOJEWÓDZTWA VOIVODSHIPS	Użytki rolne ^a <i>Agricultural land^a</i>		Powierzchnia zasiewów <i>Sown area</i>			Zbiory <i>Production of</i>		Bydło <i>Cattle</i>	Trzoda chlewna <i>Pigs</i>	Produkcja <i>Production of</i>	
	razem <i>total</i>	w tym w dobrej kulturze rolnej <i>of which area in good agricultural condition</i>	razem <i>total</i>	w tym <i>of which</i>		zbóż podstawowych <i>basic cereals</i>	ziemniaków <i>potatoes</i>			żywności ogółem zwierząt <i>animals for slaughter of total</i>	mleka krowiego <i>cows' milk</i>
				zboża podstawowe <i>basic cereals</i>	ziemniaki <i>potatoes</i>						
POLSKA <i>POLAND</i>	90,0	90,9	89,6	90,5	96,6	86,9	94,6	94,5	84,4	88,7	92,8
Dolnośląskie	79,7	81,7	79,9	82,5	92,5	77,4	86,6	75,9	73,4	89,6	61,1
Kujawsko-pomorskie	89,7	90,0	89,7	92,1	93,8	89,5	91,7	92,0	93,7	93,5	87,2
Lubelskie	96,7	97,7	97,6	97,7	99,9	96,7	99,9	98,3	98,6	98,6	97,7
Lubuskie	79,6	82,1	82,7	86,0	99,0	81,4	98,5	80,4	75,9	87,2	62,8
Łódzkie	98,4	98,4	98,4	98,6	98,9	98,1	98,5	99,1	96,9	98,3	98,8
Małopolskie	97,2	97,3	96,3	96,5	99,9	94,5	99,9	97,6	97,6	98,4	95,5
Mazowieckie	97,3	98,3	97,9	98,2	98,7	97,0	98,6	99,3	97,6	95,5	99,4
Opolskie	72,2	75,1	73,6	76,0	73,6	71,1	67,8	78,3	92,5	91,4	64,1
Podkarpackie	93,8	96,2	96,6	96,6	99,9	95,8	100,0	96,5	96,8	96,2	97,2
Podlaskie	98,6	98,7	98,2	97,7	100,0	96,5	100,0	99,8	97,2	98,6	99,8
Pomorskie	84,2	84,6	84,4	85,3	85,8	80,7	77,6	92,7	65,5	71,3	85,2
Śląskie	93,8	93,6	92,1	92,9	99,9	89,4	99,9	94,5	81,3	90,6	90,6
Świętokrzyskie	99,0	99,1	98,9	98,9	100,0	98,4	100,0	99,5	97,7	95,6	99,1
Warmińsko-mazurskie	86,4	87,0	88,1	87,1	96,1	85,8	95,0	90,9	87,7	91,4	95,6
Wielkopolskie	85,4	85,9	85,1	87,8	95,3	85,6	93,2	88,1	72,9	74,7	78,7
Zachodniopomorskie	71,9	74,7	70,8	72,9	92,2	67,5	88,9	75,4	55,5	78,2	68,7

^a Według siedziby użytkownika gospodarstwa.^a According to the official residence of land user.

TABL. 11 (198). **GOSPODARSTWA INDYWIDUALNE O POWIERZCHNI POWYŻEJ 1 ha
UŻYTKÓW ROLNYCH WEDŁUG GRUP OBSZAROWYCH W 2011 R.**

Stan w czerwcu

*PRIVATE FARMS EXCEEDING 1 ha OF AGRICULTURAL LAND BY AREA GROUPS
IN 2011*

As of June

A. LICZBA GOSPODARSTW

NUMBER OF PRIVATE FARMS

WOJEWÓDZTWA VOIVODSHIPS	Ogółem w tys. Total in thous.	O powierzchni użytków rolnych w ha Area of agricultural land in ha								
		1,01— —1,99	2,00— —4,99	5,00— —9,99	10,00— —14,99	15,00— —19,99	20,00— —29,99	30,00— —49,99	50,00— —99,99	100,00 i wię- cej and more
		w odsetkach in %								
POLSKA POLAND	1651,7	23,7	34,1	20,7	9,6	4,5	3,8	2,1	1,0	0,5
Dolnośląskie	66,2	22,9	30,1	21,2	9,9	5,1	4,6	2,9	1,9	1,4
Kujawsko-pomorskie	70,5	11,6	19,0	26,1	15,8	9,8	7,8	7,2	2,2	0,5
Lubelskie	206,7	19,2	36,4	27,1	9,7	3,4	2,1	1,5	0,5	0,1
Lubuskie	25,6	21,4	36,6	15,8	10,2	4,6	3,9	2,8	2,5	2,2
Łódzkie	143,2	18,4	35,8	27,0	11,4	3,0	2,9	1,1	0,3	0,1
Małopolskie	176,6	41,1	44,8	10,5	1,2	1,0	1,0	0,2	0,2	0,0
Mazowieckie	248,9	19,2	32,3	25,5	11,4	5,0	4,2	1,7	0,5	0,2
Opolskie	29,0	30,5	19,6	15,9	11,1	6,1	6,0	6,3	3,2	1,3
Podkarpackie	148,0	38,8	42,3	13,8	2,3	0,9	1,2	0,4	0,2	0,1
Podlaskie	92,7	12,4	23,3	23,6	17,5	9,5	8,3	4,3	0,8	0,3
Pomorskie	40,9	10,4	23,5	17,5	14,9	15,1	10,7	4,0	2,7	1,2
Śląskie	83,4	43,5	34,1	12,9	6,0	1,0	1,0	0,9	0,4	0,2
Świętokrzyskie	114,0	22,9	49,7	20,7	4,3	1,0	0,8	0,4	0,1	0,1
Warmińsko-mazurskie	48,9	10,6	27,8	15,0	13,2	9,1	9,7	7,0	5,9	1,7
Wielkopolskie	122,4	18,8	24,2	21,4	15,6	7,0	6,6	3,4	1,6	1,4
Zachodniopomorskie	34,7	12,1	20,3	19,2	21,1	10,2	5,2	4,8	4,3	2,8

TABL. 11 (198). **GOSPODARSTWA INDYWIDUALNE O POWIERZCHNI POWYŻEJ 1 ha
UŻYTKÓW ROLNYCH WEDŁUG GRUP OBSZAROWYCH W 2011 R. (dok.)**

Stan w czerwcu

*PRIVATE FARMS EXCEEDING 1 ha OF AGRICULTURAL LAND BY AREA GROUPS
IN 2011 (cont.)*

As of June

B. POWIERZCHNIA

AREA

WOJEWÓDZTWA VOIVODSHIPS	Ogółem w tys. ha <i>Total in thous. ha</i>	O powierzchni użytków rolnych w ha <i>Area of agricultural land in ha</i>								
		1,01— —1,99	2,00— —4,99	5,00— —9,99	10,00— —14,99	15,00— —19,99	20,00— —29,99	30,00— —49,99	50,00— —99,99	100,00 i wię- cej and more
		w odsetkach <i>in %</i>								
POLSKA POLAND	13654,8	4,1	13,3	17,7	14,1	9,3	11,0	9,8	8,0	12,7
Dolnośląskie	743,4	3,0	8,6	13,3	10,9	7,5	9,8	10,1	11,6	25,2
Kujawsko-pomorskie	942,2	1,2	4,4	14,3	14,0	12,3	14,1	20,8	11,0	7,9
Lubelskie	1389,0	4,1	18,4	28,6	17,4	8,8	7,7	8,4	4,4	2,2
Lubuskie	381,5	2,4	6,8	7,6	8,2	5,4	6,2	7,3	11,2	44,9
Łódzkie	970,9	3,8	17,1	28,4	20,4	7,6	10,1	6,4	2,5	3,7
Małopolskie	611,5	17,2	40,3	19,9	4,1	5,0	6,5	1,7	3,8	1,5
Mazowieckie	2005,3	3,5	13,3	22,0	17,3	10,8	12,4	8,1	3,8	8,8
Opolskie	384,5	2,9	4,7	9,1	10,0	7,8	11,3	18,8	16,2	19,2
Podkarpackie	594,5	13,4	34,9	22,2	6,5	3,8	6,3	3,6	3,8	5,5
Podlaskie	1044,0	1,5	6,5	15,9	19,4	14,6	18,2	14,3	4,6	5,0
Pomorskie	623,2	1,0	4,8	8,8	12,2	17,0	16,5	10,1	12,9	16,7
Śląskie	392,6	13,5	21,6	19,5	15,0	3,8	5,4	6,7	6,0	8,5
Świętokrzyskie	520,2	7,1	35,4	30,8	11,0	3,9	4,3	3,3	1,9	2,3
Warmińsko-mazurskie	904,8	0,8	4,9	6,0	8,6	8,4	12,6	14,0	21,8	22,9
Wielkopolskie	1518,2	2,1	6,2	12,5	15,2	9,6	13,0	10,2	7,8	23,4
Zachodniopomorskie	629,0	1,0	3,2	7,3	14,1	9,9	7,0	10,1	17,1	30,3

TABL. 12 (199). GOSPODARSTWA ROLNE WEDŁUG RODZAJU PROWADZONEJ DZIAŁALNOŚCI W 2010 R.^a

Stan w czerwcu

AGRICULTURAL HOLDINGS BY KIND OF ACTIVITY IN 2010^a

As of June

WOJEWÓDZTWA VOIVODSHIPS	Ogółem Grand total	Gospodarstwa Farms				
		prowadzące działalność rolniczą conducting agricultural activity				nieprowadzące działalności rolniczej not conducting agricultural activity
		razem total	wyłącznie produkcję roślinną exclusively crop production	wyłącznie produkcję zwierzęcą exclusively animal production	produkcję roślinną i zwierzęcą crop and animal production	
	w tys. in thous.					

OGÓŁEM
TOTAL

POLSKA POLAND	2277,6	1891,1	830,1	22,2	1038,5	386,5
Dolnośląskie	107,3	84,0	50,6	1,3	32,1	23,3
Kujawsko-pomorskie	88,6	77,9	30,0	0,8	47,1	10,7
Lubelskie	257,3	233,6	106,3	2,0	125,2	23,7
Lubuskie	43,0	30,9	16,9	0,5	13,4	12,1
Łódzkie	168,1	143,5	56,3	1,3	85,9	24,6
Małopolskie	283,5	221,4	90,6	2,8	128,0	62,1
Mazowieckie	277,5	248,0	114,7	2,4	130,8	29,6
Opolskie	44,8	36,8	14,8	0,7	21,2	8,0
Podkarpackie	261,4	223,3	98,6	2,7	121,9	38,1
Podlaskie	104,0	92,3	34,4	0,6	57,3	11,7
Pomorskie	60,9	47,1	20,3	0,5	26,3	13,8
Śląskie	163,3	102,7	49,1	2,2	51,4	60,6
Świętokrzyskie	141,9	114,9	47,0	1,6	66,2	27,1
Warmińsko-mazurskie	65,1	52,2	22,9	0,6	28,8	12,9
Wielkopolskie	162,7	144,2	55,1	1,6	87,5	18,5
Zachodniopomorskie	48,1	38,3	22,5	0,5	15,3	9,7

^a Dane Powszechnego Spisu Rolnego.^a Data of the Agricultural Census.

TABL. 12 (199). GOSPODARSTWA ROLNE WEDŁUG RODZAJU PROWADZONEJ DZIAŁALNOŚCI W 2010 R.^a (dok.)

Stan w czerwcu

AGRICULTURAL HOLDINGS BY KIND OF ACTIVITY IN 2010^a (cont.)

As of June

WOJEWÓDZTWA VOIVODSHIPS	Ogółem Grand total	Gospodarstwa Farms				
		prowadzące działalność rolniczą conducting agricultural activity				nieprowadzące działalności rolniczej not conducting agricultural activity
		razem total	wyłącznie produkcję roślinną exclusively crop production	wyłącznie produkcję zwierzęcą exclusively animal production	produkcję roślinną i zwierzęcą crop and animal production	
	w tys. in thous.					

w tym GOSPODARSTWA INDYWIDUALNE o powierzchni powyżej 1 ha użytków rolnych
of which PRIVATE FARMS exceeding 1 ha of agricultural land

POLSKA POLAND . .	1558,4	1480,2	570,8	5,8	903,6	78,2
Dolnośląskie	62,9	59,9	34,2	0,2	25,5	3,0
Kujawsko-pomorskie	67,6	66,8	22,4	0,1	44,2	0,8
Lubelskie	189,7	185,6	74,6	0,4	110,7	4,0
Lubuskie	23,3	21,3	10,9	0,1	10,3	1,9
Łódzkie	134,3	129,0	47,6	0,4	81,0	5,3
Małopolskie	162,1	150,5	48,0	0,9	101,6	11,6
Mazowieckie	237,3	225,7	99,4	1,0	125,3	11,7
Opolskie	28,2	27,8	9,8	0,1	17,9	0,5
Podkarpackie	145,0	137,8	45,0	0,7	92,2	7,2
Podlaskie	85,9	83,5	28,0	0,2	55,3	2,4
Pomorskie	42,6	40,2	15,8	0,1	24,2	2,4
Śląskie	77,5	62,5	25,1	0,7	36,7	15,0
Świętokrzyskie	103,1	95,2	34,3	0,5	60,3	7,9
Warmińsko-mazurskie	44,2	42,9	17,0	0,1	25,8	1,3
Wielkopolskie	123,3	122,1	42,0	0,2	79,9	1,2
Zachodniopomorskie	31,4	29,5	16,7	0,1	12,7	1,9

^a Dane Powszechnego Spisu Rolnego.^a Data of the Agricultural Census.

TABL. 13 (200). CIĄGNIKI ROLNICZE I SAMOCHODY CIĘŻAROWE WYKORZYSTYWANE W ROLNICTWIE W 2010 R.^a

Stan w czerwcu

AGRICULTURAL TRACTORS AND TRACKS USED IN AGRICULTURE IN 2010^a

As of June

WOJEWÓDZTWA VOIVODSHIPS	Ciągniki rolnicze Agricultural tractors				Samochody ciężarowe Tracks	
	ogółem grand total	na 100 ha użytków rolnych per 100 ha of agricul- tural land	z ogółem — w gospodarstwach indywidualnych of grand total — in private farms		ogółem grand total	w tym do 2 t ładowności of which up to 2 t of load capacity
			razem total	na 100 ha użytków rolnych per 100 ha of agricul- tural land		
	w tys. szt. in thous. units					
POLSKA POLAND . .	1466,3	9,5	1443,6	10,6	69,0	30,9
Dolnośląskie	58,4	6,0	55,8	7,4	2,9	1,1
Kujawsko-pomorskie	89,3	8,2	87,3	9,2	2,6	1,3
Lubelskie	173,4	12,2	172,6	12,6	5,3	1,8
Lubuskie	20,2	4,5	19,6	5,8	1,3	0,5
Łódzkie	126,8	12,6	126,2	12,8	8,7	3,9
Małopolskie	117,0	17,6	116,4	18,1	7,3	4,0
Mazowieckie	213,2	10,6	212,2	10,9	15,0	7,5
Opolskie	38,7	7,5	36,5	9,8	0,9	0,3
Podkarpackie	109,2	15,8	108,6	17,0	2,6	0,8
Podlaskie	102,2	9,6	101,9	9,7	1,8	0,7
Pomorskie	47,0	5,8	45,3	7,2	1,7	0,7
Śląskie	51,6	11,3	50,8	11,9	2,6	0,9
Świętokrzyskie	83,0	15,1	82,9	15,2	5,6	3,0
Warmińsko-mazurskie	51,5	4,9	50,1	5,7	2,0	0,7
Wielkopolskie	152,9	8,5	147,9	9,9	7,1	3,3
Zachodniopomorskie	31,7	3,3	29,6	4,7	1,8	0,7

^a Dane Powszechnego Spisu Rolnego; dla gospodarstw prowadzących działalność rolniczą.^a Data of the Agricultural Census; for farms conducting agricultural activity.

TABL. 14 (201). WYBRANE MASZYNY I URZĄDZENIA ROLNICZE W 2010 R.^a

Stan w czerwcu

SELECTED AGRICULTURAL MACHINES AND EQUIPMENT IN 2010^a

As of June

WOJEWÓDZTWA VOIVODSHIPS	Kombajny Combine harvesters for			Rozsie- wacze nawozów i wapna Fertilizer and lime distribu- tors	Siloso- kombajny Forage harvesters	Opryski- wacze polowe Field crop sprayers	Opryski- wacze sadownicze Orchard sprayers
	zbożowe cereals	buraczane beet	ziemnia- czane potatoes				
	w tys. szt. in thous. units						

OGÓŁEM
TOTAL

POLSKA POLAND . .	152,1	27,8	79,9	575,5	11,8	495,7	51,8
Dolnośląskie	8,1	1,7	3,2	25,9	0,3	20,8	0,8
Kujawsko-pomorskie	12,8	5,7	4,7	41,1	1,4	34,2	1,4
Lubelskie	19,8	6,1	8,7	75,3	1,2	78,7	9,0
Lubuskie	2,7	0,1	0,6	7,3	0,2	5,2	0,2
Łódzkie	10,3	1,3	13,2	61,4	0,9	50,5	5,9
Małopolskie	7,6	0,3	5,5	21,6	0,5	24,4	2,5
Mazowieckie	17,2	1,4	13,1	91,2	1,6	73,9	17,9
Opolskie	6,9	2,0	2,7	16,7	0,4	13,3	0,3
Podkarpackie	5,3	0,6	2,4	18,7	0,2	25,1	1,2
Podlaskie	10,7	0,3	3,8	45,1	1,7	33,2	0,6
Pomorskie	7,4	0,7	1,8	20,3	0,4	13,9	0,5
Śląskie	5,1	0,4	3,2	17,7	0,5	12,1	0,4
Świętokrzyskie	6,8	1,3	3,6	30,6	0,4	33,8	7,7
Warmińsko-mazurskie	6,9	0,1	1,0	21,3	0,5	14,3	0,3
Wielkopolskie	18,9	5,4	9,9	68,5	1,6	53,2	2,7
Zachodniopomorskie	5,6	0,4	2,2	12,8	0,2	9,1	0,3

w tym GOSPODARSTWA INDYWIDUALNE o powierzchni powyżej 1 ha użytków rolnych
of which PRIVATE FARMS exceeding 1 ha of agricultural land

POLSKA POLAND . .	148,3	27,4	79,1	564,7	11,3	486,3	50,3
Dolnośląskie	7,7	1,7	3,1	24,6	0,3	19,8	0,8
Kujawsko-pomorskie	12,5	5,7	4,7	40,4	1,3	33,8	1,3
Lubelskie	19,6	6,0	8,6	73,8	1,2	76,8	8,8
Lubuskie	2,6	0,1	0,6	7,1	0,2	5,1	0,2
Łódzkie	10,2	1,3	13,1	60,8	0,9	50,1	5,8
Małopolskie	7,5	0,3	5,5	21,1	0,4	23,7	2,4
Mazowieckie	17,1	1,4	13,1	90,6	1,6	73,4	17,7
Opolskie	6,6	2,0	2,7	15,9	0,3	12,8	0,3
Podkarpackie	5,1	0,6	2,3	18,1	0,2	24,1	1,1
Podlaskie	10,6	0,3	3,8	44,9	1,7	33,0	0,6
Pomorskie	7,2	0,7	1,8	19,9	0,3	13,6	0,5
Śląskie	4,9	0,4	3,1	17,2	0,5	11,8	0,4
Świętokrzyskie	6,7	1,3	3,6	30,2	0,4	33,3	7,4
Warmińsko-mazurskie	6,6	0,1	1,0	20,8	0,4	14,0	0,3
Wielkopolskie	18,3	5,3	9,9	67,2	1,5	52,2	2,5
Zachodniopomorskie	5,2	0,4	2,2	12,1	0,2	8,7	0,3

^a Dane Powszechnego Spisu Rolnego; dla gospodarstw prowadzących działalność rolniczą.^a Data of the Agricultural Census; for farms conducting agricultural activity.

TABL. 15 (202). **POWIERZCHNIA ZMELIOROWANYCH UŻYTKÓW ROLNYCH W 2011 R.**
Stan w dniu 31 XII
AREA OF DRAINED AGRICULTURAL LAND IN 2011
As of 31 XII

WOJEWÓDZTWA VOIVODSHIPS	Ogółem Grand total		Grunty orne Arable land			Łąki i pastwiska Meadows and pastures		
	w tys. ha in thous. ha	w % ogólnej powierz- chni użytków rolnych in % of total agricul- tural land area	razem total	w tym of which		razem total	w tym of which	
				zdreno- wane drained	nawad- niane watered		zdreno- wane drained	nawad- niane watered
			w tys. ha in thous. ha					
POLSKA POLAND . . .	6405,8	41,5	4618,9	3978,0	47,5	1787,0	400,3	365,9
Dolnośląskie 	443,0	46,6	315,2	240,7	1,5	127,8	37,1	2,5
Kujawsko-pomorskie 	462,6	43,8	390,2	347,5	4,0	72,4	7,3	7,8
Lubelskie 	318,0	21,9	150,8	127,2	0,3	167,1	30,3	47,3
Lubuskie 	176,1	35,8	105,0	60,1	5,3	71,1	6,0	20,9
Łódzkie 	473,5	47,5	400,9	384,0	0,3	72,6	10,8	15,4
Małopolskie 	203,3	29,8	171,6	148,7	0,2	31,7	9,9	0,7
Mazowieckie 	776,3	37,5	563,1	513,2	1,0	213,2	25,7	55,8
Opolskie 	248,8	46,4	187,2	132,1	1,0	61,6	14,5	3,9
Podkarpackie 	220,9	32,0	145,6	117,3	0,3	75,3	39,9	6,7
Podlaskie 	350,6	33,0	185,3	181,5	0,1	165,3	29,7	61,3
Pomorskie 	421,8	56,5	286,6	164,3	14,3	135,2	22,5	33,6
Śląskie 	197,9	44,4	146,1	135,3	0,0	51,8	18,9	3,6
Świętokrzyskie 	115,7	21,6	66,0	52,4	0,2	49,6	11,3	9,5
Warmińsko-mazurskie 	620,6	59,0	401,5	373,1	5,0	219,1	88,1	23,7
Wielkopolskie 	971,5	54,3	835,8	759,4	11,4	135,6	12,6	34,3
Zachodniopomorskie 	405,2	46,1	267,8	241,2	2,8	137,4	35,7	38,6

Źródło: dane Ministerstwa Rolnictwa i Rozwoju Wsi.

Source: data of the Ministry of Agriculture and Rural Development.

TABL. 16 (203). ZUŻYCIE NAWOZÓW MINERALNYCH LUB CHEMICZNYCH
ORAZ WAPNIOWYCH W PRZELICZENIU NA CZYSTY SKŁADNIK
W ROKU GOSPODARCZYM 2010/11
CONSUMPTION OF MINERAL OR CHEMICAL AND LIME FERTILIZERS IN TERMS
OF PURE INGREDIENT IN THE FARMING YEAR 2010/11

WOJEWÓDZTWA VOIVODSHIPS	Ogółem <i>Grand total</i>					W tym gospodarstwa indywidualne <i>Of which private farms</i>	
	nawozy mineralne lub chemiczne ^a <i>mineral or chemical fertilizers^a</i>				nawozy wapniowe ^b <i>lime fertilizers^b</i>	nawozy mineralne lub chemiczne ^a <i>mineral or chemical fertilizers^a</i>	nawozy wapniowe ^b <i>lime fertilizers^b</i>
	razem <i>total</i>	azotowe <i>nitrogenous</i>	fosforowe <i>phosphatic</i>	potasowe <i>potassic</i>			
na 1 ha użytków rolnych w kg <i>per 1 ha of agricultural land in kg</i>							
POLSKA <i>POLAND</i> . .	126,6	70,7	26,4	29,5	36,8	121,2	30,5
Dolnośląskie	159,8	90,7	33,2	35,8	54,7	154,5	40,4
Kujawsko-pomorskie	168,5	97,1	33,4	37,9	60,3	164,1	57,9
Lubelskie	115,4	58,4	26,5	30,4	40,3	114,4	39,8
Lubuskie	116,2	65,5	23,9	26,8	32,0	113,1	29,2
Łódzkie	135,0	75,6	28,9	30,5	28,9	134,7	27,9
Małopolskie	71,9	30,3	21,8	19,7	12,6	69,9	11,4
Mazowieckie	99,7	55,7	21,1	22,9	23,8	100,0	23,6
Opolskie	222,4	129,0	41,9	51,4	99,5	200,3	66,9
Podkarpackie	59,4	31,1	14,0	14,3	12,8	59,6	12,7
Podlaskie	94,9	47,8	23,7	23,4	14,5	94,0	13,4
Pomorskie	138,1	81,8	27,5	28,7	48,7	125,9	38,6
Śląskie	119,0	65,3	23,4	30,3	29,3	113,9	25,1
Świętokrzyskie	89,5	46,1	20,9	22,5	4,2	89,2	3,3
Warmińsko-mazurskie	120,3	76,5	20,9	22,9	36,3	116,9	31,3
Wielkopolskie	172,1	94,1	35,6	42,4	40,8	169,3	29,8
Zachodniopomorskie	124,9	77,7	21,1	26,1	58,2	114,5	46,6

a Łącznie z nawozami wieloskładnikowymi. *b* Przeważnie w postaci wapna palonego; łącznie z defekacyjnym.

a Including mixed fertilizers. *b* Most frequently in the form of quicklime; including defecated lime.

TABL. 17 (204). NAKŁADY PRACY W GOSPODARSTWACH ROLNYCH W ROKU 2009/10^a
 LABOUR INPUT ON AGRICULTURAL HOLDINGS IN 2009/10^a

WOJEWÓDZTWA VOIVODSHIPS	Ogółem <i>Grand total</i>		W gospodarstwach indywidualnych <i>On private farms in agriculture</i>				W gospodarstwach osób prawnych <i>On farms of legal persons</i>		
	ogółem <i>grand total</i>	w tym kobiety <i>of which women</i>	razem <i>total</i>	w tym <i>of which</i>			razem <i>total</i>	w tym pracownicy najemni ^b <i>of which paid employees^b</i>	
				rodzinna siła roboczą ^c <i>family labour force^c</i>	pracownicy najemni ^b <i>paid employees^b</i>			stali <i>permanent</i>	dorywczy <i>temporary</i>
					stali <i>permanent</i>	dorywczy <i>temporary</i>			
	w rocznych jednostkach pracy (AWU) w tys. <i>in annual work unit (AWU) in thous.</i>								
POLSKA <i>POLAND</i>	2101,3	893,3	2052,6	1981,9	36,6	25,5	48,8	38,7	2,7
Dolnośląskie	79,8	32,3	75,2	72,1	1,5	1,3	4,5	3,9	0,2
Kujawsko-pomorskie . .	103,6	41,1	99,9	94,9	2,6	1,9	3,7	3,0	0,2
Lubelskie	257,6	112,0	255,6	248,8	1,7	3,9	2,0	1,7	0,1
Lubuskie	29,4	11,6	27,5	25,1	1,7	0,6	1,9	1,7	0,2
Łódzkie	172,6	73,0	170,8	165,4	2,9	1,9	1,8	1,4	0,1
Małopolskie	227,5	106,1	225,8	223,0	1,5	0,8	1,8	1,5	0,1
Mazowieckie	297,3	123,1	295,4	282,6	5,1	6,5	1,9	1,7	0,1
Opolskie	43,1	16,9	38,4	37,5	0,5	0,2	4,7	2,9	0,2
Podkarpackie	196,0	91,3	194,9	192,9	0,8	0,6	1,2	1,0	0,1
Podlaskie	114,9	44,9	114,0	111,9	0,7	0,8	0,9	0,6	0,1
Pomorskie	59,6	23,0	57,0	53,5	2,5	0,7	2,7	2,5	0,1
Śląskie	84,5	37,8	82,5	79,3	2,6	0,4	1,9	0,9	0,0
Świętokrzyskie	134,7	60,4	134,3	132,0	0,7	1,2	0,3	0,3	0,0
Warmińsko-mazurskie . .	64,2	24,7	61,2	56,9	3,2	0,8	3,0	2,7	0,2
Wielkopolskie	195,1	79,1	183,4	172,6	6,8	3,0	11,7	8,7	0,6
Zachodniopomorskie . .	41,3	16,0	36,5	33,5	1,9	0,9	4,8	4,3	0,4

^a Dane Powszechnego Spisu Rolnego; patrz uwagi ogólne, ust. 8 na str. 511; dane zmieniono w stosunku do opublikowanych w poprzedniej edycji Rocznika. ^b Na podstawie umowy o pracę (pisemnej lub ustnej). ^c Dotyczy właścicieli, współwłaścicieli i dzierżawców, łącznie z pomagającymi członkami ich rodzin.

^a Data of the basis of the Agricultural Census; see general notes, item 8 on page 511; data has been changed in relation to the data published in previous editions of the Yearbook. ^b On the basis of employment agreement (written or verbal). ^c Concerns owners, co-owners and leaseholders, including contributing family workers.

TABL. 18 (205). GLOBALNA I TOWAROWA PRODUKCJA ROLNICZA W 2010 R.
(ceny stałe 2009 r.)

GROSS AND MARKET AGRICULTURAL OUTPUT IN 2010 (constant prices 2009)

WOJEWÓDZTWA VOIVODSHIPS	Produkcja globalna <i>Gross output</i>			Produkcja towarowa <i>Market output</i>		
	ogółem <i>total</i>	roślinna <i>crop</i>	zwierzęca <i>animal</i>	ogółem <i>total</i>	roślinna <i>crop</i>	zwierzęca <i>animal</i>
	w odsetkach <i>in %</i>					
POLSKA <i>POLAND</i>	100,0	100,0	100,0	100,0	100,0	100,0
Dolnośląskie	4,6	6,8	2,6	4,6	8,0	2,6
Kujawsko-pomorskie	7,5	7,7	7,3	7,4	7,6	7,2
Lubelskie	8,4	11,1	5,9	7,8	11,2	5,8
Lubuskie	2,2	2,4	1,9	2,3	2,6	2,1
Łódzkie	7,9	8,3	7,7	7,9	8,9	7,2
Małopolskie	3,8	4,1	3,6	3,4	3,5	3,4
Mazowieckie	15,5	14,9	16,1	15,9	17,6	14,8
Opolskie	3,4	4,0	2,8	3,5	4,5	3,0
Podkarpackie	2,7	2,9	2,5	2,2	1,8	2,4
Podlaskie	6,3	4,0	8,4	6,0	1,6	8,7
Pomorskie	4,4	4,6	4,3	4,7	5,0	4,5
Śląskie	2,8	2,4	3,2	2,8	2,4	3,1
Świętokrzyskie	3,4	3,9	2,9	3,1	3,8	2,7
Warmińsko-mazurskie	5,6	4,6	6,5	5,7	3,5	7,1
Wielkopolskie	17,4	13,3	21,1	18,4	12,3	22,0
Zachodniopomorskie	4,1	5,0	3,2	4,3	5,7	3,4

TABL. 19 (206). STRUKTURA TOWAROWEJ PRODUKCJI ROLNICZEJ W 2010 R.
(ceny stałe 2009 r.)

STRUCTURE OF MARKET AGRICULTURAL OUTPUT IN 2010 (constant prices 2009)

WOJEWÓDZTWA VOIVODSHIPS	Ogółem Grand total	Produkcja roślinna Crop output						Produkcja zwierzęca Animal output					
		razem total	w tym of which					razem total	w tym of which				
			zboża cereals	prze- my- słowe indus- trial	zie- mnia- ki potatoes	warzy- wa vegetables	owoce fruit		żywiec wolo- wy cattle for slaughter	żywiec wie- przo- wy pigs for slaughter	żywiec dro- biowy poultry for slaughter	jaja eggs	mleko krowie cows' milk
	w % in %												
POLSKA POLAND	100,0	37,7	10,1	6,5	3,7	8,2	5,8	62,3	6,0	18,1	12,8	6,5	17,0
Dolnośląskie . . .	100,0	65,3	33,6	16,0	2,9	7,5	2,5	34,7	3,0	7,3	9,1	8,2	6,0
Kujawsko-pomorskie	100,0	38,7	11,1	13,7	2,0	9,2	1,9	61,3	4,8	25,1	9,9	3,2	17,6
Lubelskie	100,0	54,0	6,9	9,5	2,7	12,5	19,8	46,0	4,8	15,2	7,3	3,6	12,6
Lubuskie	100,0	42,3	12,1	7,9	1,0	9,4	2,5	57,7	2,2	12,9	27,7	6,1	7,8
Łódzkie	100,0	42,6	4,0	1,9	11,9	12,6	10,9	57,4	6,1	20,9	10,5	3,9	15,1
Małopolskie . . .	100,0	38,2	4,4	2,1	3,2	19,7	5,8	61,8	12,5	15,2	8,1	7,6	13,8
Mazowieckie . . .	100,0	41,9	7,3	2,0	6,4	10,7	11,5	58,1	6,3	11,5	13,6	5,6	18,9
Opolskie	100,0	47,5	27,7	14,7	0,9	2,1	1,1	52,5	3,4	19,5	10,1	3,7	15,3
Podkarpackie . . .	100,0	31,6	7,4	6,7	1,2	8,7	5,5	68,4	5,2	16,7	12,8	7,5	21,3
Podlaskie	100,0	10,1	3,9	0,9	1,7	2,2	1,1	89,9	13,4	12,6	8,9	1,7	49,9
Pomorskie	100,0	40,2	14,8	9,5	7,2	4,5	1,0	59,8	4,2	28,9	11,6	4,0	10,0
Śląskie	100,0	31,4	7,6	3,5	2,9	8,4	2,1	68,6	7,6	15,1	20,4	12,5	11,3
Świętokrzyskie . . .	100,0	45,6	5,3	3,8	2,7	18,3	13,5	54,4	7,3	13,4	9,1	4,1	18,7
Warmińsko-mazurskie	100,0	23,1	12,1	5,1	1,3	1,9	1,1	76,9	4,2	16,2	24,3	1,5	28,8
Wielkopolskie . . .	100,0	25,3	6,5	4,9	1,2	5,3	1,0	74,7	6,2	26,4	13,1	14,5	12,6
Zachodniopomorskie	100,0	50,2	23,9	15,8	4,2	2,9	2,1	49,8	2,3	15,1	19,9	5,7	6,5

TABL. 20 (207). **PRODUKCJA ROLNICZA NA 1 ha UŻYTKÓW ROLNYCH W 2010 R.**
(ceny stałe 2009 r.)
AGRICULTURAL OUTPUT PER 1 ha OF AGRICULTURAL LAND IN 2010
(constant prices 2009)

WOJEWÓDZTWA VOIVODSHIPS	Globalna <i>Gross</i>		Końcowa <i>Final</i>		Towarowa <i>Market</i>	
	ogółem <i>total</i>	w tym gospodar- stwa indy- widualne <i>of which private farms</i>	ogółem <i>total</i>	w tym gospodar- stwa indy- widualne <i>of which private farms</i>	ogółem <i>total</i>	w tym gospodar- stwa indy- widualne <i>of which private farms</i>
	w zł <i>in zł</i>					
POLSKA <i>POLAND</i> . .	4888	4878	3876	3805	3524	3410
Dolnośląskie	3587	3432	2873	2648	2602	2364
Kujawsko-pomorskie	5217	5343	4098	4161	3704	3719
Lubelskie	4473	4473	3379	3360	3021	2990
Lubuskie	3655	4065	2859	3189	2758	3011
Łódzkie	6000	6007	4727	4722	4267	4250
Małopolskie	4401	4417	3333	3339	2834	2820
Mazowieckie	5819	5843	4879	4878	4294	4266
Opolskie	4966	5370	3863	4163	3727	3812
Podkarpackie	2927	3072	2052	2135	1737	1796
Podlaskie	4456	4479	3276	3287	3081	3088
Pomorskie	4176	4268	3393	3418	3165	3145
Śląskie	4754	4563	3853	3648	3409	3204
Świętokrzyskie	4629	4621	3673	3657	3094	3074
Warmińsko-mazurskie	4029	4397	3118	3354	2948	3165
Wielkopolskie	7362	6336	6043	4916	5599	4443
Zachodniopomorskie	3225	3405	2539	2640	2460	2492

TABL. 21 (208). WARTOŚĆ SKUPU PRODUKTÓW ROLNYCH W 2011 R. (ceny bieżące)
 VALUE OF PROCUREMENT OF AGRICULTURAL PRODUCTS IN 2011 (current prices)

WOJEWÓDZTWA VOIVODSHIPS	Ogółem <i>Total</i>	Produkty <i>Products</i>		Ogółem <i>Total</i>	Produkty <i>Products</i>	
		roślinne <i>crop</i>	zwierzęce <i>animal</i>		roślinne <i>crop</i>	zwierzęce <i>animal</i>
	w mln zł <i>in mln zł</i>			na 1 ha użytków rolnych w zł <i>per 1 ha of agricultural land in zł</i>		
POLSKA POLAND	49180,4	16847,9	32332,5	3185	1091	2094
Dolnośląskie	2728,9	2020,7	708,2	2868	2124	744
Kujawsko-pomorskie	3993,4	1511,2	2482,2	3781	1431	2350
Lubelskie	3886,6	2072,1	1814,5	2676	1427	1249
Lubuskie	1225,4	346,5	878,9	2491	704	1787
Łódzkie	3320,7	739,5	2581,2	3328	741	2587
Małopolskie	988,0	244,9	743,1	1446	358	1088
Mazowieckie	7464,8	2160,6	5304,2	3604	1043	2561
Opolskie	2110,8	1161,2	949,6	3936	2165	1771
Podkarpackie	702,4	260,2	442,2	1018	377	641
Podlaskie	3501,7	200,3	3301,4	3294	189	3105
Pomorskie	2592,6	1042,8	1549,8	3476	1398	2078
Śląskie	1284,4	321,6	962,8	2878	721	2157
Świętokrzyskie	1028,3	346,4	681,9	1923	648	1275
Warmińsko-mazurskie	3556,5	828,0	2728,5	3380	787	2593
Wielkopolskie	8607,8	2507,9	6099,9	4809	1401	3408
Zachodniopomorskie	2188,1	1083,9	1104,2	2488	1233	1255

TABL. 22 (209). SKUP WAŻNIEJSZYCH PRODUKTÓW ROLNYCH NA 1 ha
 UŻYTKÓW ROLNYCH W 2011 R.
 PROCUREMENT OF MAJOR AGRICULTURAL PRODUCTS PER 1 ha
 OF AGRICULTURAL LAND IN 2011

WOJEWÓDZTWA VOIVODSHIPS	Zboża podstawo- we ^a Basic cereals ^a	Ziemniaki Potatoes	Buraki cukrowe Sugar beets	Żywiec rzeżny w przeli- czeniu na mięso (łącznie z tłuszczami) ^b Animals for slaughter in terms of meat (including fats) ^b	Bydło (łącznie z cielętami) Cattle (including calves)	Trzoda chlewna Pigs	Mleko krowie w l Cows' milk in l
	w kg in kg						
POLSKA POLAND . .	499	83	719	212	37	135	586
Dolnośląskie	1293	198	1045	80	16	30	160
Kujawsko-pomorskie	687	128	2040	244	29	203	662
Lubelskie	334	26	1170	127	25	94	357
Lubuskie	362	11	141	230	14	99	187
Łódzkie	261	61	355	280	61	195	730
Małopolskie	44	21	87	117	57	73	187
Mazowieckie	225	30	250	223	41	107	892
Opolskie	1091	70	1386	214	19	160	409
Podkarpackie	102	40	208	78	14	46	141
Podlaskie	80	126	30	135	57	65	1667
Pomorskie	1046	228	748	287	35	255	324
Śląskie	301	10	218	275	47	135	406
Świętokrzyskie	90	6	482	140	42	79	303
Warmińsko-mazurskie	932	8	150	232	20	101	714
Wielkopolskie	573	157	1412	390	63	297	731
Zachodniopomorskie	1067	119	830	174	10	84	164

a Łącznie z mieszkankami zbożowymi. *b* Wołowe, cielęce, wieprzowe, baranie, końskie i drobiowe; w wadze poubojowej ciepłej.
a Including cereal mixed. *b* Beef, veal, pork, mutton, horseflesh and poultry; in post-slaughter warm weight.

TABL. 23 (210). EKOLOGICZNE GOSPODARSTWA ROLNE W 2011 R.
ORGANIC FARMS IN 2011

WOJEWÓDZTWA <i>VOIVODSHIPS</i>	Z certyfikatem <i>Certified</i>		W okresie przestawiania <i>Under conversion</i>	
	gospodarstwa <i>farms</i>	powierzchnia ekologicznych użytków rolnych w ha <i>organic agricultural land in ha</i>	gospodarstwa <i>farms</i>	powierzchnia ekologicznych użytków rolnych w ha <i>organic agricultural land in ha</i>
POLSKA <i>POLAND</i>	15234	376035,9	8215	229483,7
Dolnośląskie	914	30031,4	408	15515,1
Kujawsko-pomorskie	259	6494,8	112	1881,2
Lubelskie	1469	24717,4	596	10119,7
Lubuskie	560	23867,2	521	20392,1
Łódzkie	298	4716,7	180	4029,6
Małopolskie	1908	18673,9	230	2721,9
Mazowieckie	1409	31101,8	731	18998,1
Opolskie	55	1586,7	31	1116,2
Podkarpackie	1724	26334,7	321	6023,8
Podlaskie	1417	30140,6	1023	21925,3
Pomorskie	460	16403,0	303	10953,5
Śląskie	173	4251,9	65	2534,8
Świętokrzyskie	1009	10791,1	287	3509,9
Warmińsko-mazurskie	1438	51579,9	1595	46893,1
Wielkopolskie	534	24394,9	354	14039,4
Zachodniopomorskie	1607	70949,9	1458	48830,0

Źródło: dane Głównego Inspektoratu Jakości Handlowej Artykułów Rolno-Spożywczych.

Source: data of the Main Inspectorate of Agricultural and Food Quality.

TABL. 24 (211). RODZINNE OGRODY DZIAŁKOWE W 2011 R.
FAMILY ALLOTMENT GARDENS IN 2011

WOJEWÓDZTWA VOIVODSHIPS	Ogrody <i>Gardens</i>		Działki <i>Allotments</i>	
	obiekty <i>facilities</i>	powierzchnia w ha <i>area in ha</i>	liczba <i>number</i>	powierzchnia w ha <i>area in ha</i>
POLSKA <i>POLAND</i> . . .	4941	43426,6	967766	34009,5
Dolnośląskie	540	6480,8	154319	4942,0
Kujawsko-pomorskie	417	2909,7	58766	2224,0
Lubelskie	181	1453,0	33285	1120,4
Lubuskie	194	2139,3	45619	1742,3
Łódzkie	315	2074,2	46365	1596,0
Małopolskie	272	1498,2	32559	1137,0
Mazowieckie	505	3864,0	86390	2950,7
Opolskie	111	1717,5	40404	1390,5
Podkarpackie	206	1568,2	34922	1326,4
Podlaskie	103	1055,4	22053	785,1
Pomorskie	274	2904,0	66060	2333,7
Śląskie	687	4482,2	107210	3663,4
Świętokrzyskie	79	821,8	18857	614,2
Warmińsko-mazurskie	257	2355,8	50716	1823,7
Wielkopolskie	535	4385,8	94008	3366,6
Zachodniopomorskie	265	3716,8	76233	2993,5

Źródło: dane Polskiego Związku Działkowców.

Source: data of the Polish Union of Allotment Gardeners.

Leśnictwo

Forestry

TABL. 25 (212). WAŻNIEJSZE DANE O LEŚNICTWIE W 2011 R.

Stan w dniu 31 XII

MAJOR DATA ON FORESTRY IN 2011

As of 31 XII

WOJEWÓDZTWA VOIVODSHIPS	Powierzchnia gruntów leśnych <i>Forest land</i>						Lesi- stość w % <i>Forest cover in %</i>	Powierz- chnia lasów na 1 miesz- kańca w arach <i>Forest area per capita in ar</i>	Pozyskanie drewna (grubizny) na 100 ha powierz- chni lasów w m³ (w ciągu roku) <i>Removals (timber) per 100 ha of forest area in m³ (during the year)</i>	
	ogółem <i>total</i>	grunty związane z gospo- darką leśną <i>land con- nected with silvi- culture</i>	lasy <i>forests</i>		z liczby ogółem — lasy ochronne <i>of total — protective forests</i>					
			publi- czne <i>public</i>	prywat- ne <i>private</i>						
									w tys. ha <i>in thous. ha</i>	w % powierzchni lasów <i>in % of forest areas</i>
								ogółem <i>total</i>	w tym lasy pub- liczne <i>of which public forests</i>	
POLSKA POLAND	9350,7	207,4	81,3	18,7	37,9	3461,0	29,2	23,7	381,4	447,0
Dolnośląskie	606,1	16,1	97,1	2,9	62,2	366,7	29,6	20,2	483,8	495,7
Kujawsko-pomorskie	430,1	9,9	88,6	11,4	43,2	181,3	23,4	20,0	360,8	395,4
Lubelskie	587,9	8,5	59,5	40,5	22,0	127,3	23,1	26,7	285,1	417,3
Lubuskie	707,1	21,1	98,5	1,5	32,2	220,9	49,0	67,0	421,9	425,7
Łódzkie	391,3	7,3	66,3	33,7	33,1	127,1	21,1	15,2	301,2	411,1
Małopolskie	439,8	5,1	56,3	43,7	46,4	201,9	28,6	13,0	281,2	398,5
Mazowieckie	822,3	12,1	56,2	43,8	20,1	162,9	22,8	15,3	254,1	406,9
Opolskie	256,5	7,0	95,3	4,7	59,9	149,4	26,5	24,6	522,6	538,7
Podkarpackie	682,7	11,1	83,1	16,9	58,9	395,9	37,6	31,6	358,7	409,5
Podlaskie	627,2	9,9	67,6	32,4	22,2	136,7	30,6	51,4	280,1	383,3
Pomorskie	681,1	17,7	88,8	11,2	27,7	184,0	36,2	29,1	430,9	465,0
Śląskie	402,0	9,9	79,9	20,1	72,8	285,5	31,8	8,5	480,1	555,9
Świętokrzyskie	334,3	6,6	71,8	28,2	45,4	148,7	28,0	25,6	351,0	453,4
Warmińsko-mazurskie	764,1	20,6	92,9	7,1	25,3	188,2	30,8	51,2	446,9	472,4
Wielkopolskie	785,9	20,5	89,3	10,7	40,8	312,6	25,7	22,1	383,7	415,9
Zachodniopomorskie	832,4	24,1	97,9	2,1	33,6	271,9	35,3	46,9	486,2	495,3

TABL. 26 (213). POWIERZCHNIA LASÓW W 2011 R.

Stan w dniu 31 XII

FOREST AREAS IN 2011

As of 31 XII

WOJEWÓDZTWA VOIVODSHIPS	Ogółem <i>Grand total</i>	Lasy publiczne <i>Public forests</i>					Lasy prywatne <i>Private forests</i>		
		razem <i>total</i>	własność Skarbu Państwa <i>owned by the State Treasury</i>			własność gmin <i>gmina owned</i>	razem <i>total</i>	w tym — w % razem — własność <i>of which — in % of total — owned by</i>	
			razem <i>total</i>	w tym <i>of which</i>				osób fizycznych <i>natural persons</i>	wspólnot grunto- wych <i>land co-operatives</i>
				w zarząd- zie Lasów Państwo- wych <i>managed by State Forests</i>	parki narodo- we <i>national parks</i>				
	w tys. ha <i>in thous. ha</i>								
POLSKA <i>POLAND</i>	9143,3	7437,5	7353,7	7076,6	183,9	83,8	1705,8	94,1	3,9
Dolnośląskie	590,0	572,8	565,7	550,2	9,7	7,1	17,2	89,4	0,2
Kujawsko-pomorskie . .	420,2	372,1	368,5	366,8	—	3,6	48,1	95,3	1,3
Lubelskie	579,4	345,0	343,8	323,3	12,0	1,2	234,4	95,4	3,9
Lubuskie	686,0	675,6	673,6	666,3	4,6	2,1	10,3	94,2	—
Łódzkie	384,0	254,7	251,5	246,3	0,1	3,2	129,2	94,8	4,5
Małopolskie	434,7	244,9	233,2	199,0	27,1	11,7	189,8	90,0	7,4
Mazowieckie	810,2	455,5	453,1	417,5	26,9	2,3	354,8	96,3	3,0
Opolskie	249,5	237,8	236,3	232,0	—	1,5	11,7	89,7	3,9
Podkarpackie	671,6	558,1	529,7	486,8	40,2	28,4	113,5	90,9	6,3
Podlaskie	617,3	417,3	416,1	380,0	32,7	1,3	200,0	97,1	2,0
Pomorskie	663,4	589,2	585,8	571,8	9,8	3,4	74,2	97,8	0,1
Śląskie	392,1	313,4	309,7	302,5	—	3,7	78,7	88,9	9,6
Świętokrzyskie	327,8	235,4	234,5	223,8	7,1	0,9	92,4	91,9	7,5
Warmińsko-mazurskie . .	743,5	690,8	687,3	680,7	—	3,4	52,8	94,3	0,0
Wielkopolskie	765,3	683,2	677,6	661,5	4,9	5,6	82,1	95,0	0,8
Zachodniopomorskie . .	808,3	791,6	787,2	768,2	8,9	4,4	16,7	79,4	0,0

TABL. 27 (214). POWIERZCHNIA LASÓW WEDŁUG WIEKU I SKŁADU GATUNKOWEGO^a DRZE
 FOREST AREAS BY AGE AND SPECIES STRUCTURE^a OF TREE STANDS

Lp. No.	WOJEWÓDZTWA VOIVODSHIPS	Drzewostany w klasie wieku Tree stands in age group				
		I (1—20 lat years)	II (21—40)	III (41—60)	IV (61—80)	V i wyższe and higher (81 lat i więcej years and older)
1	POLSKA POLAND	11,9	15,7	26,7	18,5	21,2
2	Dolnośląskie	12,2	15,7	23,1	14,4	25,4
3	Kujawsko-pomorskie	13,0	12,7	27,9	20,1	23,0
4	Lubelskie	10,1	15,6	27,8	26,1	15,3
5	Lubuskie	13,3	14,6	31,4	15,8	22,0
6	Łódzkie	11,9	16,6	25,3	20,7	19,2
7	Małopolskie	7,1	12,7	27,1	19,1	21,7
8	Mazowieckie	11,0	18,3	30,6	19,8	15,4
9	Opolskie	17,0	17,5	22,9	15,0	23,3
10	Podkarpackie	7,9	11,9	24,1	21,1	22,4
11	Podlaskie	9,1	18,8	30,4	18,0	17,8
12	Pomorskie	11,7	16,6	25,0	16,8	25,3
13	Śląskie	14,4	16,2	21,8	18,0	21,7
14	Świętokrzyskie	10,0	16,1	25,1	20,5	22,1
15	Warmińsko-mazurskie	14,5	15,5	25,4	16,2	22,1
16	Wielkopolskie	14,1	15,0	25,8	20,0	23,4
17	Zachodniopomorskie	14,2	16,9	27,4	16,3	20,6

^a Określonego na podstawie gatunków panujących (przeważających) w drzewostanie.

Źródło: dane Ministerstwa Środowiska — wyniki wielkoobszarowej inwentaryzacji stanu lasów kraju przeprowadzonej w latach

^a Defined on the basis of dominant species in the tree stand.

Source: data of the Ministry of Environment — the results of the large-scale forest inventory in the country conducted in 2007—

WOSTANÓW

Grupy rodzajowe drzew <i>Type groups of trees</i>										Lp. No.
sosna <i>pine</i>	świerk <i>spruce</i>	jodła <i>fir</i>	pozostałe iglaste <i>other coniferous</i>	buk <i>beech</i>	dąb <i>oak</i>	brzoza <i>birch</i>	olsza <i>alder</i>	grab, osika i topola <i>hornbeam, aspen and poplar</i>	pozostałe liściaste <i>other broad- leaved</i>	
w % powierzchni lasów <i>in % of forest areas</i>										
59,9	6,3	3,0	1,1	5,6	7,1	7,3	5,4	2,1	2,2	1
39,1	22,2	0,3	2,6	5,8	10,7	7,3	4,8	0,6	6,6	2
79,6	0,8	—	1,0	1,0	6,8	5,4	4,0	0,6	0,8	3
54,9	0,7	0,8	0,4	2,3	14,1	8,3	7,6	8,6	2,3	4
81,4	1,3	—	0,9	1,5	5,6	4,9	2,3	0,4	1,7	5
78,7	0,5	0,1	0,5	1,4	5,6	6,3	4,8	1,4	0,7	6
16,7	20,3	26,0	1,5	17,6	4,7	3,3	3,0	2,9	4,0	7
73,5	0,9	0,6	0,3	0,4	7,0	8,0	6,5	2,1	0,7	8
64,1	3,2	0,3	2,0	2,4	8,7	10,2	4,3	0,9	3,9	9
34,9	3,1	16,5	1,6	21,5	4,3	3,8	5,9	4,6	3,8	10
56,5	11,7	—	0,6	—	6,4	9,2	10,6	3,1	1,9	11
68,6	4,3	—	1,8	9,7	4,1	7,3	2,6	1,0	0,6	12
50,4	13,3	1,9	2,0	9,4	7,2	8,3	4,3	1,6	1,6	13
64,7	1,3	8,9	0,6	5,6	6,6	4,9	4,2	1,9	1,3	14
49,7	11,7	—	0,8	3,7	8,1	12,2	9,2	2,5	2,1	15
77,3	1,8	0,0	0,5	0,8	8,0	5,3	3,3	0,5	2,5	16
61,1	5,6	0,0	1,5	7,9	6,4	10,0	5,4	0,7	1,4	17

2007—2011 przez Biuro Urządzania Lasu i Geodezji Leśnej.

2011 by the Bureau for Forest Management and Geodesy.

TABL. 28 (215). ZASOBY DRZEWNE NA PNIU WEDŁUG WIEKU I SKŁADU GATUNKOWEGO^a
 GROWING STOCK OF STANDING WOOD BY AGE AND SPECIES STRUCTURE^a OF TREE

Lp. No.	WOJEWÓDZTWA VOIVODSHIPS	Grubizna brutto ^b Gross timber ^b		Drzewostany w klasie wieku <i>Tree stands in age</i>			
		ogółem w hm ³ <i>total in hm³</i>	na 1 ha powierzchni lasów w m ² <i>per 1 ha of forest area in m²</i>	I (1—20 lat years)	II (21—40)	III (41—60)	IV (61—80)
1	POLSKA POLAND	2371,7	260,0	0,9	10,0	28,7	23,7
2	Dolnośląskie	160,1	271,8	0,7	9,4	25,0	17,7
3	Kujawsko-pomorskie	105,0	250,2	1,4	7,9	29,5	25,2
4	Lubelskie	142,5	246,8	0,6	9,6	29,1	32,3
5	Lubuskie	173,8	253,7	1,2	10,1	35,7	20,7
6	Łódzkie	93,1	242,3	1,1	11,4	26,7	25,6
7	Małopolskie	130,4	300,9	0,4	6,3	26,1	23,1
8	Mazowieckie	187,7	232,1	0,9	13,3	33,5	26,5
9	Opolskie	66,6	267,2	1,9	13,2	26,0	20,9
10	Podkarpackie	197,1	295,6	0,7	6,4	23,4	25,5
11	Podlaskie	160,5	260,5	0,8	12,1	33,4	23,3
12	Pomorskie	171,2	258,3	0,7	10,4	26,9	21,3
13	Śląskie	101,6	259,1	1,1	10,5	24,6	24,0
14	Świętokrzyskie	79,0	241,6	0,8	10,0	25,6	26,2
15	Warmińsko-mazurskie	197,1	266,0	1,1	10,0	28,3	22,2
16	Wielkopolskie	187,0	244,8	1,1	9,0	28,6	25,1
17	Zachodniopomorskie	219,0	272,1	1,1	10,4	30,6	22,0

^a Określonego na podstawie gatunków panujących (przeważających) w drzewostanie. ^b W korze.

Źródło: dane Ministerstwa Środowiska — wyniki wielkoobszarowej inwentaryzacji stanu lasów kraju przeprowadzonej w latach

^a Defined on the basis of dominant species in the tree stand. ^b Overbark.

Source: data of the Ministry of Environment — the results of the large-scale forest inventory in the country conducted in 2007—

DRZEWOSTANÓW
STANDS

group	Grupy rodzajowe drzew <i>Type groups of trees</i>								Lp. No.
V i wyższe and higher (81 lat i więcej years and older)	sosna <i>pine</i>	świerk <i>spruce</i>	jodła <i>fir</i>	pozostałe iglaste <i>other coniferous</i>	buk <i>beech</i>	dąb <i>oak</i>	olsza <i>alder</i>	pozostałe liściaste <i>other broad- leaved</i>	
w % ogółem <i>in % of total</i>									
32,8	61,9	6,7	3,7	1,0	6,8	6,1	5,1	8,7	1
40,0	34,5	29,4	0,1	2,6	6,2	11,5	4,4	11,3	2
35,1	85,0	0,8	—	0,6	0,7	5,6	3,6	3,7	3
24,2	62,9	0,3	0,9	0,5	3,3	10,9	7,2	14,0	4
30,9	83,6	0,9	—	0,6	1,7	5,5	2,8	4,9	5
28,7	81,0	0,2	0,1	0,3	1,1	5,6	5,6	6,1	6
34,7	17,7	18,3	28,6	1,6	19,9	4,6	1,9	7,4	7
24,1	76,9	0,6	0,7	0,3	0,4	5,1	7,4	8,6	8
34,4	71,4	2,7	0,1	1,3	1,3	9,5	3,0	10,7	9
35,1	37,0	2,1	18,5	1,4	24,8	2,7	4,0	9,5	10
29,1	62,0	11,7	—	0,3	—	4,8	10,3	10,9	11
36,9	70,2	4,3	—	2,5	10,4	3,3	2,8	6,5	12
34,1	51,1	14,6	2,5	1,4	11,2	6,3	3,9	9,0	13
32,1	68,0	1,0	9,6	0,6	7,2	4,9	3,4	5,3	14
36,1	57,5	10,1	—	0,6	4,7	4,9	8,5	13,7	15
35,6	78,9	1,3	—	0,3	0,9	9,0	3,9	5,7	16
32,4	64,3	6,2	0,0	1,4	8,6	5,5	5,6	8,4	17

2007—2011 przez Biuro Urządzania Lasu i Geodezji Leśnej.

2011 by the Bureau for Forest Management and Geodesy.

TABL. 29 (216). ODNOWIENIA I ZALESIENIA ORAZ POZYSKANIE DREWNA W 2011 R.
 RENEWALS AND AFFORESTATIONS AS WELL AS REMOVALS IN 2011

WOJEWÓDZTWA VOIVODSHIPS	Odnowienia i zalesienia Renewals and afforestations						Pozyskanie drewna (grubizny) Removals (timber)				
	ogółem total	w tym zale- sienia ^a of which affo- resta- tions ^a	z liczby ogółem — lasy of total — forests				ogółem total	lasa forests			
			publi- czne public	prywat- ne private	publi- czne public	prywat- ne private		publi- czne public	prywat- ne private	publi- czne public	prywat- ne private
	w ha in ha				w % ogółem in % of total		w dam ³ in dam ³			w % ogółem in % of total	
POLSKA POLAND	56459,1	5277,1	49996,0	6463,1	88,6	11,4	34877,1	33243,9	1633,1	95,3	4,7
Dolnośląskie	4914,4	229,9	4707,3	207,1	95,8	4,2	2854,6	2839,3	15,3	99,5	0,5
Kujawsko-pomorskie	2815,3	342,2	2493,4	321,9	88,6	11,4	1515,9	1471,2	44,7	97,1	2,9
Lubelskie	2522,4	347,6	2031,8	490,6	80,5	19,5	1652,1	1439,5	212,6	87,1	12,9
Lubuskie	5154,5	152,0	5023,9	130,6	97,5	2,5	2894,0	2876,2	17,8	99,4	0,6
Łódzkie	2389,2	316,3	2054,3	334,9	86,0	14,0	1156,6	1047,2	109,4	90,5	9,5
Małopolskie	1827,3	56,0	1431,8	395,5	78,4	21,6	1222,2	976,0	246,2	79,9	20,1
Mazowieckie	3774,5	763,9	2684,7	1089,8	71,1	28,9	2058,9	1853,3	205,6	90,0	10,0
Opolskie	1932,3	93,9	1862,4	69,9	96,4	3,6	1304,1	1281,2	22,9	98,2	1,8
Podkarpackie	3755,5	338,8	3319,9	435,6	88,4	11,6	2409,3	2285,4	124,0	94,9	5,1
Podlaskie	2277,6	255,1	1949,6	328,0	85,6	14,4	1729,0	1599,7	129,3	92,5	7,5
Pomorskie	4105,8	315,8	3765,5	340,3	91,7	8,3	2858,3	2739,9	118,4	95,9	4,1
Śląskie	3320,7	76,1	3106,5	214,2	93,5	6,5	1882,4	1742,4	140,0	92,6	7,4
Świętokrzyskie	2034,0	355,5	1500,4	533,6	73,8	26,2	1150,5	1067,3	83,2	92,8	7,2
Warmińsko-mazurskie	4906,0	1045,2	3840,2	1065,8	78,3	21,7	3322,8	3263,5	59,3	98,2	1,8
Wielkopolskie	5614,5	260,1	5272,1	342,4	93,9	6,1	2936,6	2841,4	95,2	96,8	3,2
Zachodniopomorskie	5115,3	328,9	4952,4	162,9	96,8	3,2	3929,8	3920,4	9,4	99,8	0,2

^a Użytków rolnych i nieużytków przeznaczonych do zalesienia w planie zagospodarowania przestrzennego.
^a Agricultural land and wasteland designated for afforestation in land development plan.

TABL. 30 (217). ZADRZEWIENIA I POZYSKANIE DREWNA Z ZADRZEWIŃ W 2011 R.
TREES AND SHRUBS OUTSIDE THE FOREST AND REMOVALS IN 2011

WOJEWÓDZTWA VOIVODSHIPS	Szkółki (stan w dniu 31 XII) <i>Nurseries (as of 31 XII)</i>		Sadzenie drzew ^a <i>Plantings of trees^a</i>		Sadzenie krzewów ^a <i>Plantings of bushes^a</i>		Sadzenie na nieużytkach poprzemysłowych <i>Plantings on industrial wasteland</i>		Pozyskanie drewna ^b (grubizny) <i>Removals^b (timber)</i>	
	liczba <i>number</i>	powierz- chnia produk- cyjna w ha <i>production area in ha</i>	ogółem <i>total</i>	w tym na grun- tach pry- watnych <i>of which on pri- vate land</i>	ogółem <i>total</i>	w tym na grun- tach pry- watnych <i>of which on pri- vate land</i>	drzew <i>trees</i>	krzewów <i>bushes</i>	ogółem <i>total</i>	w tym na grun- tach pry- watnych <i>of which on pri- vate land</i>
POLSKA POLAND	166	508	1675,7	287,4	878,1	149,1	1086,9	234,5	950,6	649,0
Dolnośląskie	6	45	74,4	4,3	140,3	5,7	48,1	113,1	57,7	39,7
Kujawsko-pomorskie	1	3	82,7	38,6	72,8	15,1	1,1	0,8	56,1	41,4
Lubelskie	7	15	36,0	11,1	18,6	4,2	15,5	7,1	112,9	73,8
Lubuskie	—	—	11,6	0,6	33,4	0,3	0,1	—	20,3	13,0
Łódzkie	9	89	671,7	11,0	93,3	4,0	651,3	74,0	69,7	50,4
Małopolskie	7	20	94,4	81,5	20,8	16,8	1,5	0,3	71,4	59,7
Mazowieckie	3	2	44,4	14,5	102,7	16,8	1,9	3,3	150,5	82,0
Opolskie	—	—	58,6	5,5	24,8	4,8	43,0	3,3	22,1	12,1
Podkarpackie	3	27	51,2	34,6	26,2	10,1	—	—	63,9	36,3
Podlaskie	—	—	7,8	1,8	9,3	1,0	0,2	—	46,2	37,6
Pomorskie	8	20	39,1	23,2	61,8	23,0	0,7	0,3	32,6	24,4
Śląskie	77	47	40,5	7,9	36,5	4,7	5,7	1,0	43,2	33,8
Świętokrzyskie	3	6	14,4	8,3	35,7	30,7	1,2	0,5	22,3	18,2
Warmińsko-mazurskie	2	6	31,6	9,6	48,7	4,6	1,1	—	55,8	40,1
Wielkopolskie	30	120	386,2	28,2	87,0	6,2	315,2	30,9	72,8	52,0
Zachodniopomorskie	10	108	31,1	6,7	66,1	1,1	0,3	—	53,1	34,6

^a Łącznie z sadzeniem na nieużytkach przemysłowych. ^b Dane szacunkowe.

^a Including planting on industrial wasteland. ^b Estimated data.

TABL. 31 (218). POŻARY W LASACH^a W 2011 R.
FOREST FIRES^a IN 2011

WOJEWÓDZTWA VOIVODSHIPS	Pożary <i>Number of fires</i>					Powierzchnia lasów dotkniętych pożarami <i>Area of forest burned</i>		
	ogółem <i>total</i>	w odset- kach <i>in %</i>	z liczby ogółem — według wybranych przyczyn <i>of total — by selected causes</i>			ogółem w ha <i>total in ha</i>	w odset- kach <i>in %</i>	przeciętna powierzchnia lasu objęta jednym pożarem w ha <i>average forest areas burned by fire in ha</i>
			podpa- lenie <i>arson</i>	nieostrożność <i>carelessness</i>				
				nieletnich <i>juveniles</i>	dorosłych <i>adults</i>			
POLSKA POLAND	9220	100,0	3980	147	3071	2850	100,0	0,31
Dolnośląskie	646	7,0	282	3	205	220	7,7	0,34
Kujawsko-pomorskie . .	540	5,9	291	3	40	96	3,4	0,18
Lubelskie	341	3,7	104	5	207	103	3,6	0,30
Lubuskie	920	10,0	410	11	321	110	3,8	0,12
Łódzkie	623	6,8	236	5	315	193	6,8	0,31
Małopolskie	249	2,7	176	2	27	86	3,0	0,34
Mazowieckie	1613	17,5	768	18	384	411	14,4	0,25
Opolskie	203	2,2	105	5	26	55	1,9	0,27
Podkarpackie	371	4,0	120	6	140	166	5,8	0,45
Podlaskie	173	1,9	76	5	46	296	10,4	1,71
Pomorskie	358	3,9	111	15	134	43	1,5	0,12
Śląskie	750	8,1	231	—	324	347	12,2	0,46
Świętokrzyskie	766	8,3	583	4	143	316	11,1	0,41
Warmińsko-mazurskie . .	142	1,5	59	1	30	48	1,7	0,34
Wielkopolskie	941	10,2	182	15	579	136	4,8	0,14
Zachodniopomorskie . .	584	6,3	246	49	150	226	7,9	0,39

^a Łącznie z pożarami ugaszonymi bez udziału jednostek straży pożarnych.

Źródło: dane Instytutu Badawczego Leśnictwa.

^a Including fires extinguished without the participation of fire service units.

Source: data of the Forest Research Institute.

Uwagi ogólne

General notes

Przemysł

Industry

1. Informacje w zakresie **przemysłu** dotyczą podmiotów gospodarczych zaliczonych, zgodnie z Polską Klasyfikacją Działalności — PKD 2007, do sekcji: „Górnictwo i wydobywanie”, „Przetwórstwo przemysłowe”, „Wytwarzanie i zaopatrywanie w energię elektryczną, gaz, parę wodną, gorącą wodę i powietrze do układów klimatyzacyjnych” oraz „Dostawa wody; gospodarowanie ściekami i odpadami oraz działalność związana z rekultywacją”.

2. **Produkcja sprzedana** dotyczy całokształtu działalności podmiotu gospodarczego, tj. zarówno działalności przemysłowej, jak i nieprzemysłowej.

Produkcja sprzedana przemysłu obejmuje:

- 1) wartość sprzedanych wyrobów gotowych (niezależnie od tego, czy otrzymano za nie należne opłaty), półfabrykatów i części własnej produkcji;
- 2) wartość robót i usług świadczonych odpłatnie, tj. zarówno przemysłowych, jak i nieprzemysłowych;
- 3) zryczałtowaną odpłatność agenta w przypadku zawarcia umowy na warunkach zlecenia lub pełne przychody agenta w przypadku zawarcia umowy agencyjnej;
- 4) wartość produktów w formie rozliczeń w naturze;
- 5) produkty przeznaczone na powiększenie wartości własnych środków trwałych.

Produkcję sprzedaną przemysłu prezentuje się w cenach bazowych. Definicję **ceny bazowej** podano w uwagach ogólnych do Rocznika.

Jako **cenę stałą** w 2011 r. przyjęto ceny stałe 2005 r. (średnie ceny bieżące 2005 r.).

Dane opracowano **metodą przedsiębiorstw**. Definicję metody przedsiębiorstw podano w uwagach ogólnych do Rocznika.

3. **Moc zainstalowana** odnosi się do urządzeń wytwarzających energię elektryczną i ciepło oraz urządzeń pobierających energię. Dla jednego urządzenia moc zainstalowana jest równa mocy znamionowej tego urządzenia (podawana przez producenta na tabliczce znamionowej).

1. Information within the scope of **industry** concerns economic entities included, in accordance with NACE Rev. 2, in the sections: "Mining and quarrying", "Manufacturing", "Electricity, gas, steam and air conditioning supply" and "Water supply; sewerage, waste management and remediation activities".

2. **Sold production** concerns the total activity of an economic entity, i.e., both industrial and non-industrial production.

Sold production of industry includes:

- 1) the value of finished goods sold (regardless of whether or not payments due were received for them), semi-finished products and parts of own production;
- 2) the value of paid work and services rendered, i.e., both industrial and non-industrial;
- 3) lump sum agent fees in the case of concluding an agreement on commission terms and full agent fees in the case of concluding an agency agreement;
- 4) the value of products in the form of settlements in kind;
- 5) products designated for increasing the value of own fixed assets.

*Sold production of industry is presented in basic prices. The definition of **basic price** is given in the general notes to the Yearbook.*

Constant prices in 2011 (2005 average current prices) were adopted as constant prices in 2005.

*Data were compiled using **the enterprise method**. The definition of the enterprise method is presented in the general notes to the Yearbook.*

3. **Installed capacity** refers to devices generating electricity and heat as well as to devices consuming energy. Installed capacity for single device is equal to its nominal capacity (given by producer at the nominal plate).

Moc zainstalowana elektrowni jest sumą algebraiczną mocy zainstalowanych turbozespołów lub bloków stanowiących wyposażenie elektrowni.

Installed capacity of power plant is equal to algebraic sum of turbine sets installed capacities or blocks installed capacities, which constitute power plant equipment.

Budownictwo

1. **Sprzedaż produkcji budowlano-montażowej** dotyczy działalności zrealizowanej na terenie kraju i obejmuje roboty budowlane o charakterze inwestycyjnym, remontowym i konserwacyjnym oraz budownictwo tymczasowe na placach budów — wykonane siłami własnymi systemem zleceńowym przez podmioty budowlane na rzecz obcych zleciennodawców.

2. Dane opracowano **metodą przedsiębiorstw**. Definicję metody przedsiębiorstw podano w uwagach ogólnych do Rocznika.

3. Dane o produkcji budowlano-montażowej prezentuje się w **cenach producenta**, ze względu na niewystępowanie dotacji do produktów oraz podatku akcyzowego.

4. Dane o **budynkach oddanych do użytkowania** dotyczą: w zakresie liczby budynków — budynków nowo wybudowanych, w zakresie kubatury — budynków nowo wybudowanych i rozbudowanych (tylko w części dotyczącej rozbudowy) oddanych do użytkowania w okresie od 1 I do 31 XII.

Construction

1. **Sale of construction and assembly production** concerns activity realized domestically and includes construction work with an investment and a restoration — conservation character as well as temporary construction on construction sites realized by construction entities on the basis of the contract system for outside clients.

2. Data were compiled using **the enterprise method**. The definition of the enterprise method is presented in the general notes to the Yearbook.

3. Data concerning construction and assembly production are presented in **producer's prices** due to the lack of subsidies for products as well as the excise tax.

4. Data regarding **buildings completed** concerns: within the scope of the number of buildings — newly built buildings, within the scope of the cubic volume of buildings — newly built and expanded buildings (only concerning the expanded portion) completed in the period from 1 I to 31 XII.

Przemysł

Industry

TABL. 1 (219). PRODUKCJA SPRZEDANA PRZEMYSŁU W 2011 R.
SOLD PRODUCTION OF INDUSTRY IN 2011

WOJEWÓDZTWA VOIVODSHIPS	W mln zł <i>In mln zł</i>	W odsetkach <i>In %</i>	2010=100 (ceny stałe) <i>(constant prices)</i>
	ceny bieżące <i>current prices</i>		
POLSKA POLAND	1137372,8	100,0	107,7
Dolnośląskie	100428,7	8,8	104,6
Kujawsko-pomorskie	49566,3	4,4	98,9
Lubelskie	28666,4	2,5	110,4
Lubuskie	25679,9	2,3	101,2
Łódzkie	65165,7	5,7	114,1
Małopolskie	74489,4	6,5	110,7
Mazowieckie	229106,8	20,1	102,0
Opolskie	20726,6	1,8	110,2
Podkarpackie	35391,6	3,1	113,8
Podlaskie	19206,5	1,7	107,8
Pomorskie	77902,1	6,9	111,1
Śląskie	207013,5	18,2	105,6
Świętokrzyskie	24124,2	2,1	109,6
Warmińsko-mazurskie	26983,4	2,4	114,5
Wielkopolskie	120213,6	10,6	110,9
Zachodniopomorskie	32708,1	2,9	117,5

TABL. 2 (220). PRODUKCJA SPRZEDANA PRZEMYSŁU WEDŁUG LICZBY ZATRUDNIONYCH
W PODMIOTACH GOSPODARCZYCH W PRZEMYSŁE W 2011 R. (ceny bieżące)
SOLD PRODUCTION OF INDUSTRY BY NUMBER OF PAID EMPLOYEES
IN ECONOMIC ENTITIES IN INDUSTRY IN 2011 (current prices)

WOJEWÓDZTWA VOIVODSHIPS	Ogółem Total	Podmioty o liczbie zatrudnionych Entities with following number of paid employees				
		49 i mniej 49 and less	50—249	250—499	500—999	1000 i więcej 1000 and more
	w mln zł in mln zł					
POLSKA POLAND .						

TABL. 3 (221). MOC ZAINSTALOWANA W ELEKTROWNIACH WEDŁUG ŹRÓDEŁ W 2011 R.
Stan w dniu 31 XII
INSTALLED CAPACITY IN POWER PLANTS BY SOURCE IN 2011
As of 31 XII

WOJEWÓDZTWA VOIVODSHIPS	Ogółem Total	W tym Of which	
		w elektrowniach wodnych ^a in hydro power plants ^a	w elektrowniach ciepłych ^b in thermal power plants ^b
		w MW	in MW
POLSKA POLAND	37595,2	4272,1	33323,2
Dolnośląskie	2565,7	#	#
Kujawsko-pomorskie	1124,8	444,1	680,7
Lubelskie	442,3	8,6	433,7
Lubuskie	526,1	166,8	359,3
Łódzkie	6004,0	#	#
Małopolskie	2099,7	186,0	1913,7
Mazowieckie	5086,5	94,9	4991,6
Opolskie	1867,7	#	#
Podkarpackie	895,3	#	#
Podlaskie	323,6	112,7	210,9
Pomorskie	1422,7	#	#
Śląskie	7477,1	#	#
Świętokrzyskie	1630,5	#	#
Warmińsko-mazurskie	292,7	218,7	74,0
Wielkopolskie	3057,6	256,7	2800,9
Zachodniopomorskie	2778,8	#	#

^a Razem z innymi źródłami odnawialnymi — elektrownie wiatrowe i biogazowe. ^b Dane dotyczą producentów o zainstalowanej mocy elektrycznej równej lub większej 0,5 MW.

^a Including other renewables — wind and biogas plants. ^b Data concern producers with installed capacity equaling or exceeding 0,5 MW.

Budownictwo

Construction

TABL. 4 (222). SPRZEDAŻ PRODUKCJI BUDOWLANO-MONTAŻOWEJ^a WEDŁUG SIEDZIBY ZA
 SALE OF CONSTRUCTION AND ASSEMBLY PRODUCTION^a BY ENTERPRISE HEAD

Lp. No.	WOJEWÓDZTWA (siedziba zarządu przedsiębiorstwa) VOIVODSHIPS (enterprise head office)	Polska Poland	Województwa					
			dolno- śląskie	kujawsko- pomorskie	lubelskie	lubuskie	łódzkie	mało- polskie
1	POLSKA POLAND	182194221,4	16152633,3	8902341,3	6030525,7	3924224,2	9595188,9	17039170,5
2	Dolnośląskie	14981987,8	12881998,8	71154,9	29242,9	156876,2	68752,6	60238,3
3	Kujawsko-pomorskie	8016649,0	117254,7	6717024,6	22063,9	24332,6	59848,1	249666,9
4	Lubelskie	6015036,5	69847,8	24481,9	5126721,8	36208,0	38549,5	39992,6
5	Lubuskie	3051332,9	71394,0	8243,5	21167,9	2783638,5	1156,9	4787,7
6	Łódzkie	8517234,0	208080,9	76938,8	38617,8	153227,7	6647306,6	20114,3
7	Małopolskie	17460454,0	275494,1	71234,6	40697,8	41889,2	240281,5	14774632,1
8	Mazowieckie	41353613,8	1212735,5	1107730,0	453328,7	325328,2	1509131,8	768598,6
9	Opolskie	2881679,6	171817,0	8288,4	802,4	11419,6	31850,8	33224,6
10	Podkarpackie	6629961,2	90350,1	5499,1	69884,0	8715,2	82842,3	182846,2
11	Podlaskie	3985252,4	2754,1	4963,0	21061,8	1605,4	96098,7	4221,3
12	Pomorskie	11601203,1	46867,6	323372,1	26386,7	32565,7	82333,8	27415,1
13	Śląskie	24823371,5	495433,6	106203,3	74864,2	70273,9	416340,3	542051,9
14	Świętokrzyskie	4951294,3	36831,2	30003,5	56720,5	5698,4	146563,0	101769,6
15	Warmińsko-mazurskie	4033496,5	8314,8	39446,6	13482,2	1774,8	6861,9	9066,8
16	Wielkopolskie	16711990,3	322311,2	232207,4	18305,6	205902,8	128592,2	214070,9
17	Zachodniopomorskie	7179664,5	141147,9	75549,6	17177,5	64768,0	38678,9	6473,6

^a Zrealizowanej przez podmioty budowlane.

^a Realized by construction entities.

RZĄDU PODMIOTÓW I MIEJSCA WYKONYWANIA ROBÓT W 2011 R. (ceny bieżące)
OFFICE AND WORK-SITE LOCATION IN 2011 (current prices)

(miejsce wykonywania robót) Voivodships (work-site location)										Lp. No.
mazo- wieckie	opolskie	podkar- packie	podlaskie	pomorskie	śląskie	święto- krzyskie	warmińsko- mazurskie	wielko- polskie	zachodnio- pomorskie	
w tys. zł in thous. zł										
34636944,0	3183752,3	8188683,4	3684833,3	12652326,2	24594599,5	4654367,8	4929074,4	16187259,9	7838296,7	1
453573,9	61674,1	141245,5	67285,0	100188,3	323945,4	28673,4	70157,6	330419,0	136561,9	2
207335,1	4774,1	107584,2	20866,7	159119,4	66682,8	19023,8	62515,5	97675,3	80881,3	3
435575,5	3988,1	62482,9	17844,3	72017,6	39128,4	17139,2	5030,4	17145,6	8882,9	4
23018,2	2974,4	863,4	2862,4	5298,0	20458,2	4929,7	585,3	40434,6	59520,2	5
694931,8	17726,6	99120,9	11062,5	23972,7	317602,6	39583,3	38884,4	96081,7	33981,4	6
480621,8	75912,1	341443,7	10479,2	56863,0	586355,3	134678,8	58263,2	227624,7	43982,9	7
29894980,3	111016,0	1204231,4	253751,0	1360906,3	1201372,7	321693,9	498710,6	726736,4	403362,4	8
17092,6	2450598,8	4139,1	1469,5	565,5	120384,9	1928,0	4300,1	22203,6	1594,7	9
193591,2	4399,5	5699666,2	312,4	6538,1	84408,5	110788,5	1133,9	83655,2	5330,8	10
640011,0	1498,4	2940,2	3109601,7	19681,4	8788,6	5735,7	54905,0	7866,5	3519,6	11
143299,8	49885,7	8828,2	38377,0	10191442,0	32428,7	7561,0	250601,3	126299,6	213538,8	12
482118,4	331218,8	167430,7	16545,4	154454,4	21509110,0	109537,1	39980,3	217281,2	90528,0	13
387754,6	11777,2	148470,7	14929,7	17352,8	83344,7	3838966,3	4684,4	50747,2	15680,5	14
123196,0	1848,5	6039,7	47981,4	73532,1	12800,8	2210,5	3491117,0	73852,5	121970,9	15
411617,1	54266,0	193688,4	69989,5	318951,4	169286,8	11415,9	74635,0	14012944,3	273805,8	16
48226,7	194,0	508,2	1475,6	91443,2	18501,1	502,7	273570,4	56292,5	6345154,6	17

TABL. 5 (223). BUDYNKI ODDANE DO UŻYTKOWANIA W 2011 R.
BUILDINGS COMPLETED IN 2011

WOJEWÓDZTWA VOIVODSHIPS	Budynki ^a Buildings ^a			Kubatura ^b w dm ³ Cubic volume ^b in dm ³		
	ogółem total	miasta urban areas	wieś rural areas	ogółem total	miasta urban areas	wieś rural areas
POLSKA POLAND	92010	34003	58007	144937	78901	66036
Dolnośląskie	6077	2235	3842	11613	6685	4928
Kujawsko-pomorskie	4833	1703	3130	7188	3535	3654
Lubelskie	5025	1511	3514	6969	3692	3277
Lubuskie	2433	1024	1409	4998	3149	1849
Łódzkie	5500	1979	3521	9067	4139	4929
Małopolskie	8785	2641	6144	12216	6625	5591
Mazowieckie	14163	5273	8890	26299	14898	11401
Opolskie	1679	609	1070	2592	1243	1349
Podkarpackie	5326	1720	3606	7285	3381	3904
Podlaskie	3086	1212	1874	4642	2668	1975
Pomorskie	5532	1784	3748	10300	6199	4102
Śląskie	9114	5311	3803	12019	8481	3537
Świętokrzyskie	2421	794	1627	3960	2551	1409
Warmińsko-mazurskie	3178	970	2208	4282	1982	2300
Wielkopolskie	10883	3608	7275	16118	6367	9750
Zachodniopomorskie	3975	1629	2346	5389	3308	2081

a Nowo wybudowane. *b* Budynków nowo wybudowanych i rozbudowanych (tylko w części dotyczącej rozbudowy).
a Newly built. *b* Of newly built and expanded buildings (only concerning the expanded portion).

DZIAŁ XIV TRANSPORT I ŁĄCZNOŚĆ

CHAPTER XIV TRANSPORT AND COMMUNICATIONS

Uwagi ogólne

1. Dane dotyczące ogólnej długości **linii kolejowych eksploatowanych** w dniu 31 XII ustalono jako sumę długości linii kolejowych normalnotorowych, wąskotorowych i szeroko-torowych (dane o długości tych linii ujęto w długości linii normalnotorowych) czynnych w tym dniu. Linia kolejowa jest to element sieci kolejowej pomiędzy dwiema stacjami węzłowymi (lub krańcowymi).

2. Do **dróg krajowych** zalicza się:

- autostrady i drogi ekspresowe oraz drogi leżące w ich ciągu do czasu wybudowania autostrad i dróg ekspresowych,
- drogi międzynarodowe,
- drogi stanowiące inne połączenia zapewniające spójność sieci dróg krajowych,
- drogi dojazdowe do ogólnodostępnych przejść granicznych obsługujących ruch międzynarodowy osobowy i towarowy,
- drogi alternatywne dla autostrad płatnych,
- drogi stanowiące ciągi obwodnicowe dużych aglomeracji miejskich,
- drogi o znaczeniu obronnym.

Do **dróg wojewódzkich** zalicza się drogi inne niż podano wyżej, stanowiące połączenia między miastami, mające znaczenie dla województwa i drogi o znaczeniu obronnym niezaliczone do dróg krajowych.

Do **dróg powiatowych** zalicza się drogi inne niż podano wcześniej, stanowiące połączenia miast będących siedzibami powiatów z siedzibami gmin i siedzib gmin między sobą.

Do **dróg gminnych** zalicza się drogi o znaczeniu lokalnym niezaliczone do innych kategorii, stanowiące uzupełniającą sieć dróg służących miejscowym potrzebom, z wyłączeniem dróg wewnętrznych.

Do **dróg miejskich** zaliczono drogi (ulice) leżące w granicach administracyjnych miast.

Do **dróg zamiejskich** zaliczono drogi leżące poza granicami administracyjnymi miast.

3. **Linia komunikacyjna** jest to trasa łącząca krańcowe punkty przebiegu wozów oznaczonych tym samym numerem lub znakiem literowym.

General notes

1. Data concerning the total length of **railway lines operated on 31 XII** were established as the sum of the length of standard gauge, narrow gauge and large gauge railway lines (data concerning the length of these lines are given in terms of standard gauge lines) operating on that day. The railway line is an element of the rail network between two junction stations (or terminal stations).

2. **National roads** include:

- motorways and expressways as well as roads which are designated to become motorways and expressways,
- international roads,
- roads which are other links ensuring the efficiency of the state road network,
- approach roads to generally accessible border crossings servicing international passenger and freight traffic,
- roads which are an alternative to toll motorways,
- roads which are bypasses around large urban agglomerations,
- roads with a military significance.

Regional roads include roads other than those presented above, which are links between cities, have a large significance for the voivodship and roads with a military significance not included among state roads.

District roads include roads other than those mentioned earlier, which link district capital cities with commune capital cities and commune capital cities with other such cities.

Communal roads include roads with a local significance not included in the other categories, which supplement the network of roads servicing local needs, excluding internal roads.

Urban roads include roads (streets) located within the administrative boundaries of cities.

Non-urban roads include roads located outside the administrative boundaries of cities.

3. **Transport line** is a route connecting the extreme points of the route of vehicles marked with the same number or letter.

Długość linii komunikacyjnych jest to suma długości wszystkich stałych dziennych linii autobusowych, tramwajowych i trolejbusowych, po których kursują wozy oznaczone odrębnymi numerami lub znakami literowymi.

4. Dane o wypadkach drogowych obejmują zdarzenia mające związek z ruchem pojazdów na drogach publicznych, w wyniku których nastąpiła śmierć lub uszkodzenie ciała osób.

Za śmiertelną ofiarę wypadku drogowego uznano osobę zmarłą (w wyniku doznanych obrażeń) na miejscu wypadku lub w ciągu 30 dni.

Za ranną ofiarę wypadku drogowego uznano osobę, która doznała obrażeń ciała i otrzymała pomoc lekarską.

5. Placówkę pocztową stanowi jednostka organizacyjna operatora publicznego lub jego agenta, w której nadawca może zawrzeć umowę o świadczenie usług pocztowych lub która doręcza adresatom przesyłki lub kwoty pieniężne określone w przekazach pocztowych.

The lenght of transport line is the sum of length of all of the scheduled daytime bus, tram and trolley-bus lines over which vehicles marked with separate numbers or letters travel.

4. Data regarding road traffic accidents cover events connected with the movement of vehicles on public roads as a result of which death or injury occurred.

A road traffic accident fatality is understood as a person who died (as a result of injuries incurred) at the scene of the accident or within the course of 30 days.

A road traffic accident injury is understood as a person who incurred injuries and received medical attention.

5. Post office represents an organizational unit of the public operator or its agent, in which the sender can conclude a contract for the provision of postal services or who delivers to the addressees of the consignment or amount of money specified in the postal transfers.

Transport

Transport

TABL. 1 (224). LINIE KOLEJOWE EKSPLOATOWANE^a W 2011 R.

Stan w dniu 31 XII

RAILWAY LINES OPERATED^a IN 2011

As of 31 XII

WOJEWÓDZTWA VOIVODSHIPS	Ogółem Grand total	W tym normalnotorowe ^b Of which standard gauge ^b				
		razem total	w tym zelektryfi- kowane of which electrified	z liczby razem of total		na 100 km ² per 100 km ²
				jedno- torowe single track	dwu i więcej torowe double and more tracks	
	w km in km					
POLSKA POLAND . .	20228	20113	11880	11387	8726	6,4
Dolnośląskie	1779	1779	1053	1007	772	8,9
Kujawsko-pomorskie	1258	1258	563	722	536	7,0
Lubelskie	1041	1041	409	664	377	4,1
Lubuskie	967	967	328	566	401	6,9
Łódzkie	1059	1059	965	396	663	5,8
Małopolskie	1131	1131	878	665	466	7,4
Mazowieckie	1709	1709	1412	696	1013	4,8
Opolskie	867	867	440	426	441	9,2
Podkarpackie	1024	978	355	746	232	5,5
Podlaskie	763	763	222	656	107	3,8
Pomorskie	1238	1238	455	869	369	6,8
Śląskie	2140	2140	1746	1043	1097	17,4
Świętokrzyskie	721	721	553	348	373	6,2
Warmińsko-mazurskie	1238	1238	492	937	301	5,1
Wielkopolskie	2091	2022	1255	865	1157	6,8
Zachodniopomorskie	1202	1202	754	781	421	5,3

^a Dane dotyczą sieci PKP oraz innych podmiotów, będących zarządcami sieci kolejowej. ^b Łącznie z szerokotorowymi.

^a Data concern railway transport network of enterprises Polskie Koleje Państwowe (PKP) and other entities which were granted licenses for management of railway transport network. ^b Including broad gauge.

TABL. 2 (225). DROGI PUBLICZNE O TWARDEJ NAWIERZCHNI^a W 2011 R.

Stan w dniu 31 XII

HARD SURFACE PUBLIC ROADS^a IN 2011

As of 31 XII

WOJEWÓDZTWA VOIVODSHIPS	Ogółem <i>Grand total</i>				W tym o nawierzchni ulepszonej <i>Of which improved</i>		
	razem <i>total</i>	w tym <i>of which</i>		z liczby razem dwujęzd- niowe <i>of total dual carri- ageway roads</i>	razem <i>total</i>	w tym <i>of which</i>	
		krajowe <i>national roads</i>	woje- wódzkie <i>regional roads</i>			krajowe <i>national roads</i>	woje- wódzkie <i>regional roads</i>
	w km <i>in km</i>						
POLSKA <i>POLAND</i>	280401	18799	28413	4356	257564	18798	28370
Dolnośląskie	18825	1401	2360	436	17573	1401	2359
Kujawsko-pomorskie	16104	1119	1756	224	14210	1119	1752
Lubelskie	21325	1058	2209	136	20383	1058	2209
Lubuskie	8285	908	1584	200	7369	908	1564
Łódzkie	19776	1349	1179	369	18112	1349	1179
Małopolskie	23962	1020	1426	277	21473	1020	1426
Mazowieckie	34588	2371	2985	647	32723	2371	2984
Opolskie	8475	778	984	116	7751	778	983
Podkarpackie	15149	772	1668	60	14282	772	1667
Podlaskie	12319	972	1241	61	11116	972	1241
Pomorskie	12391	919	1803	267	11328	919	1799
Śląskie	22147	1168	1422	733	20514	1167	1422
Świętokrzyskie	13435	755	1075	87	11458	755	1075
Warmińsko-mazurskie	12876	1330	1912	66	12014	1330	1909
Wielkopolskie	27193	1743	2695	436	24967	1743	2689
Zachodniopomorskie	13551	1137	2114	241	12293	1137	2113

^a Dane Generalnej Dyrekcji Dróg Krajowych i Autostrad.^a Data from the General Directorate for National Roads and Motorways.

TABL. 3 (226). DROGI PUBLICZNE MIEJSKIE O TWARDEJ NAWIERZCHNI^a W 2011 R.

Stan w dniu 31 XII

HARD SURFACE PUBLIC URBAN ROADS^a IN 2011

As of 31 XII

WOJEWÓDZTWA VOIVODSHIPS	Ogółem <i>Grand total</i>					W tym o nawierzchni ulepszonej <i>Of which improved</i>				
	razem <i>total</i>	krajowe <i>national roads</i>	woje- wódzkie <i>regional roads</i>	powia- towe <i>district roads</i>	gminne <i>com- munal roads</i>	razem <i>total</i>	krajowe <i>national roads</i>	woje- wódzkie <i>regional roads</i>	powia- towe <i>district roads</i>	gminne <i>com- munal roads</i>
	w km <i>in km</i>									
POLSKA POLAND	55986	4269	4362	14177	33178	53810	4268	4356	13969	31218
Dolnośląskie	4997	360	487	995	3156	4751	360	486	987	2918
Kujawsko-pomorskie	2568	218	192	548	1610	2458	217	191	544	1506
Lubelskie	2411	193	232	702	1284	2372	193	232	701	1246
Lubuskie	1626	121	171	392	943	1483	121	170	381	810
Łódzkie	3294	321	149	955	1869	3115	321	149	940	1704
Małopolskie	4372	297	242	898	2936	4220	297	242	896	2785
Mazowieckie	6699	476	522	1342	4359	6478	476	522	1332	4147
Opolskie	1583	151	152	361	920	1527	151	152	358	868
Podkarpackie	2613	216	209	665	1523	2523	216	209	661	1437
Podlaskie	1767	201	181	523	863	1707	201	180	500	826
Pomorskie	2674	184	275	558	1656	2569	183	275	555	1556
Śląskie	9675	605	538	2711	5822	9361	604	537	2689	5531
Świętokrzyskie	1596	133	155	416	892	1531	133	155	410	834
Warmińsko-mazurskie	1801	184	196	551	870	1757	184	196	539	839
Wielkopolskie	4893	361	374	1205	2952	4691	361	371	1192	2766
Zachodniopomorskie	3417	250	289	1355	1523	3268	250	289	1285	1445

^a Dane Generalnej Dyrekcji Dróg Krajowych i Autostrad.^a Data from the General Directorate for National Roads and Motorways.

TABL. 4 (227). DROGI PUBLICZNE ZAMIEJSKIE O TWARDEJ NAWIERZCHNI^a W 2011 R.

Stan w dniu 31 XII

HARD SURFACE PUBLIC NON-URBAN ROADS^a IN 2011

As of 31 XII

WOJEWÓDZTWA VOIVODSHIPS	Ogółem <i>Grand total</i>					W tym o nawierzchni ulepszonej <i>Of which improved</i>				
	razem <i>total</i>	krajowe <i>national roads</i>	woje- wódzkie <i>regional roads</i>	powia- towe <i>district roads</i>	gminne <i>com- munal roads</i>	razem <i>total</i>	krajowe <i>national roads</i>	woje- wódzkie <i>regional roads</i>	powia- towe <i>district roads</i>	gminne <i>com- munal roads</i>
	w km <i>in km</i>									
POLSKA POLAND	224415	14530	24050	102187	83647	203754	14530	24015	98323	66887
Dolnośląskie	13827	1041	1874	7326	3587	12822	1041	1873	7164	2744
Kujawsko-pomorskie	13536	902	1565	6166	4904	11752	902	1562	6012	3277
Lubelskie	18914	865	1978	9460	6611	18011	865	1977	9404	5765
Lubuskie	6659	786	1414	3099	1361	5886	786	1394	2882	824
Łódzkie	16481	1028	1029	7347	7077	14998	1028	1029	7176	5764
Małopolskie	19589	723	1184	5593	12089	17254	723	1184	5525	9822
Mazowieckie	27890	1895	2463	12340	11192	26245	1895	2462	12074	9815
Opolskie	6892	628	832	3358	2074	6223	628	832	3277	1486
Podkarpackie	12536	555	1459	5727	4795	11759	555	1459	5569	4176
Podlaskie	10552	771	1060	6135	2585	9409	771	1060	5200	2377
Pomorskie	9718	736	1528	4730	2725	8759	736	1524	4506	1993
Śląskie	12472	563	884	3374	7651	11153	563	884	3335	6371
Świętokrzyskie	11839	622	920	5318	4979	9926	622	920	5014	3370
Warmińsko-mazurskie	11075	1147	1716	6385	1828	10257	1147	1713	5952	1445
Wielkopolskie	22300	1382	2321	10096	8501	20276	1382	2317	9901	6676
Zachodniopomorskie	10134	886	1825	5735	1687	9024	886	1824	5332	983

^a Dane Generalnej Dyrekcji Dróg Krajowych i Autostrad.^a Data from the General Directorate for National Roads and Motorways.

TABL. 5 (228). LINIE REGULARNEJ KOMUNIKACJI AUTOBUSOWEJ^a W 2011 R.

Stan w dniu 31 XII

REGULAR BUS TRANSPORT LINES^a IN 2011

As of 31 XII

WOJEWÓDZTWA VOIVODSHIPS	Linie krajowe <i>National lines</i>										Linie między- narodowe <i>International lines</i>	
	ogółem <i>grand total</i>		dalekobieżne <i>long-distance</i>		regionalne <i>inter-regional</i>		podmiejskie <i>suburban</i>		miejskie <i>urban</i>			
	liczba <i>num- ber</i>	długość w km <i>length in km</i>	liczba <i>num- ber</i>	długość w km <i>length in km</i>	liczba <i>num- ber</i>	długość w km <i>length in km</i>	liczba <i>num- ber</i>	długość w km <i>length in km</i>	liczba <i>num- ber</i>	długość w km <i>length in km</i>	liczba <i>num- ber</i>	długość w km <i>length in km</i>
POLSKA POLAND	18522	947663	715	251424	3052	246291	14525	447234	230	2714	201	360920
Dolnośląskie . . .	1553	79091	70	26108	203	15427	1237	37114	43	442	14	22024
Kujawsko-pomorskie	2396	114202	74	26692	291	23053	2002	64151	29	306	—	—
Lubelskie	1482	84417	67	22992	282	25392	1133	36033	—	—	72	169061
Lubuskie	856	32946	20	5784	118	8590	674	18108	44	464	—	—
Łódzkie	895	50782	49	14935	175	15708	664	20078	7	61	—	—
Małopolskie . . .	383	19422	15	6366	53	4656	301	8123	14	277	13	22784
Mazowieckie . . .	2456	134912	129	43592	396	33331	1915	57761	16	228	16	16603
Opolskie	436	14938	3	596	43	2617	386	11688	4	37	20	32062
Podkarpackie . . .	985	45874	35	12308	105	8174	844	25385	1	7	14	15036
Podlaskie	805	47345	38	12771	190	14945	567	19548	10	81	15	21442
Pomorskie	883	45793	22	10357	190	13268	651	21889	20	279	2	844
Śląskie	1114	48426	26	10772	142	11224	926	26095	20	335	16	30380
Świętokrzyskie . . .	861	41991	39	12608	117	10295	701	19068	4	20	2	3264
Warmińsko-mazurskie	853	56653	67	21079	234	16762	546	18785	6	27	7	10321
Wielkopolskie . . .	1424	62047	23	6561	253	20131	1144	35265	4	90	1	995
Zachodniopomorskie	1140	68824	38	17903	260	22718	834	28143	8	60	9	16104

^a Przedsiębiorstwa o liczbie pracujących powyżej 9 osób prowadzące regularną komunikację w ruchu krajowym i międzynarodowym; bez przedsiębiorstw komunikacji miejskiej. Podziału na województwa dokonano według siedziby przedsiębiorstw.

^a Enterprises employing more than 9 persons, providing regular national and international traffic; excluding urban transport services. Break down into voivodships on the basis of enterprises location.

TABL. 6 (229). POJAZDY SAMOCHODOWE ZAREJESTROWANE^a W 2011 R.

Stan w dniu 31 XII

ROAD VEHICLES REGISTERED^a IN 2011

As of 31 XII

WOJEWÓDZTWA VOIVODSHIPS	Samochody osobowe Passenger cars		Autobusy w tys. Buses in thous.	Samochody ciężarowe ^b Lorries ^b		Motocykle Motorcycles	
	w tys. in thous.	na 1000 ludności per 1000 population		w tys. in thous.	na 1000 ludności per 1000 population	w tys. in thous.	na 1000 ludności per 1000 population
POLSKA POLAND	18125,5	470	100,3	2892,1	75	1069,2	28
Dolnośląskie	1389,2	476	8,1	208,8	72	60,2	21
Kujawsko-pomorskie	968,2	461	5,3	144,7	69	71,7	34
Lubelskie	953,3	439	6,4	140,8	65	68,8	32
Lubuskie	498,3	487	2,3	73,8	72	33,8	33
Łódzkie	1200,9	474	6,0	205,9	81	74,3	29
Małopolskie	1507,6	450	10,4	242,1	72	85,1	25
Mazowieckie	2737,9	518	14,9	516,5	98	131,7	25
Opolskie	519,6	512	2,4	66,5	66	22,9	23
Podkarpackie	888,5	417	5,2	133,3	63	85,9	40
Podlaskie	491,8	409	2,4	75,3	63	32,8	27
Pomorskie	1066,5	467	6,3	173,0	76	54,8	24
Śląskie	2144,9	464	10,5	295,5	64	97,4	21
Świętokrzyskie	563,2	441	4,3	111,8	87	37,5	29
Warmińsko-mazurskie	607,8	418	3,7	91,0	63	45,9	32
Wielkopolskie	1834,1	531	7,4	295,3	85	112,9	33
Zachodniopomorskie	753,9	438	4,7	117,9	68	53,4	31

^a Według centralnej ewidencji pojazdów prowadzonej przez Ministerstwo Spraw Wewnętrznych. ^b Łącznie z samochodami ciężarowo-osobowymi.

^a According to central vehicle register maintained by the Ministry of Interior. ^b Including vans.

TABL. 7 (230). WYPADKI DROGOWE^a W 2011 R.
ROAD TRAFFIC ACCIDENTS^a IN 2011

WOJEWÓDZTWA VOIVODSHIPS	Wypadki Accidents	Ofiary Road traffic casualties			
		śmiertelne fatalities			ranni injured
		ogółem total	na 100 tys. ludności per 100 thous. population	na 100 tys. pojazdów samochodowych zarejestro- wanych ^b per 100 thous. registered motor vehicles ^b	
POLSKA POLAND	40065	4189	10,9	17,3	49501
Dolnośląskie	2948	258	8,8	14,7	3948
Kujawsko-pomorskie	1336	234	11,2	17,9	1463
Lubelskie	1798	252	11,6	18,2	2250
Lubuskie	823	122	11,9	18,9	1086
Łódzkie	4266	322	12,7	19,5	5231
Małopolskie	4364	312	9,3	15,7	5425
Mazowieckie	5130	712	13,5	19,2	6148
Opolskie	836	99	9,7	14,9	1001
Podkarpackie	2104	224	10,5	18,1	2620
Podlaskie	816	152	12,6	20,8	1006
Pomorskie	2910	222	9,7	16,0	3711
Śląskie	5031	347	7,5	13,1	6111
Świętokrzyskie	1516	179	14,0	21,9	1855
Warmińsko-mazurskie	1647	179	12,3	21,8	2098
Wielkopolskie	2996	405	11,7	16,4	3663
Zachodniopomorskie	1544	170	9,9	17,1	1885

^a Zarejestrowane przez Policję. ^b Pojazdy według stanu w dniu 31 XII.

Źródło: dane Komendy Głównej Policji.

^a Registered by the Police. ^b Vehicles as of 31 XII.

Source: data of the National Police Headquarters.

Łączność

Communications

TABL. 8 (231). **PLACÓWKI POCZTOWE, TELEFONICZNE ŁĄCZA GŁÓWNE
ORAZ APARATY TELEFONICZNE OGÓLNODOSTĘPNE SAMOINKASUJĄCE^a**
W 2011 R.

Stan w dniu 31 XII

POST OFFICES, TELEPHONE MAIN LINES AND PUBLIC PAY TELEPHONES^a
IN 2011

As of 31 XII

WOJEWÓDZTWA VOIVODSHIPS	Placówki Post offices	Na 1 placówkę przypada Per post office		Telefonia przewodowa Wire telephone			
				łącza główne main lines		aparaty telefonicz- ne ogólnodostępne samoinkasu- jące public pay telephones	liczba ludności przypada- jącej na 1 aparat telefonicz- ny ogólnodostępny samoinkasu- jący population per public pay telephone
		powierzchni w km ² area in km ²	ludności population	w tys. in thous.	na 1000 ludności per 1000 population		

OGÓŁEM TOTAL

POLSKA POLAND . . .	8383	37,3	4597	6915,3	179,4	31471	1225
Dolnośląskie	624	32,0	4674	589,5	202,1	2542	1147
Kujawsko-pomorskie	448	40,1	4684	324,7	154,8	1756	1195
Lubelskie	569	44,2	3817	332,0	152,9	1584	1371
Lubuskie	269	52,0	3804	184,6	180,4	743	1377
Łódzkie	497	36,7	5098	442,1	174,5	2092	1211
Małopolskie	608	25,0	5505	595,7	178,0	2460	1360
Mazowieckie	926	38,4	5708	1295,9	245,2	4379	1207
Opolskie	233	40,4	4352	164,9	162,7	966	1050
Podkarpackie	481	37,1	4426	303,0	142,3	1832	1162
Podlaskie	355	56,9	3383	198,9	165,7	844	1423
Pomorskie	504	36,3	4531	411,5	180,2	1959	1166
Śląskie	827	14,9	5594	765,3	165,4	4115	1124
Świętokrzyskie	305	38,4	4191	185,9	145,4	1036	1234
Warmińsko-mazurskie	440	54,9	3301	216,8	149,2	1066	1363
Wielkopolskie	835	35,7	4138	599,0	173,3	2601	1329
Zachodniopomorskie	462	49,5	3729	305,6	177,4	1496	1152

^a Dane dotyczą poczty publicznej oraz operatorów telekomunikacyjnych sieci publicznej.

^a Data concern public post office and operators of the public telecommunication network.

TABL. 8 (231). **PLACÓWKI POCZTOWE, TELEFONICZNE ŁACZA GŁÓWNE
ORAZ APARATY TELEFONICZNE OGÓLNODOSTĘPNE SAMOINKASUJĄCE^a
W 2011 R. (cd.)**

Stan w dniu 31 XII

*POST OFFICES, TELEPHONE MAIN LINES AND PUBLIC PAY TELEPHONES^a
IN 2011 (cont.)*

As of 31 XII

WOJEWÓDZTWA VOIVODSHIPS	Placówki Post offices	Na 1 placówkę przypada Per post office		Telefonia przewodowa Wire telephone			
				łącza główne main lines		aparaty telefonicz- ne ogólno- dostępne samoinka- sujące public pay telephones	liczba ludności przypada- jącej na 1 aparat telefonicz- ny ogólno- dostępny samoinka- sujący population per public pay telephone
		powierzchni w km ² area in km ²	ludności population	w tys. in thous.	na 1000 ludności per 1000 population		
MIASTA URBAN AREAS							
POLSKA POLAND	4004	5,4	5841	5567,3	238,1	22168	1055
Dolnośląskie	377	5,9	5397	515,4	253,3	1884	1080
Kujawsko-pomorskie	211	3,9	6006	257,0	202,8	1238	1024
Lubelskie	196	4,9	5149	216,7	214,7	987	1022
Lubuskie	123	5,2	5274	156,8	241,7	513	1265
Łódzkie	260	4,4	6213	353,4	218,8	1426	1133
Małopolskie	280	5,9	5864	439,5	267,7	1600	1026
Mazowieckie	459	4,7	7392	1100,9	324,5	3261	1040
Opolskie	87	8,8	6096	132,4	249,7	624	850
Podkarpackie	153	7,8	5756	186,3	211,5	982	897
Podlaskie	122	7,7	5935	141,0	194,7	646	1121
Pomorskie	242	4,6	6192	343,4	229,2	1419	1056
Śląskie	597	6,3	6021	665,3	185,1	3264	1101
Świętokrzyskie	124	5,4	4641	133,3	231,6	659	873
Warmińsko-mazurskie	153	3,9	5637	171,9	199,3	812	1062
Wielkopolskie	405	3,7	4751	489,0	254,1	1742	1104
Zachodniopomorskie	215	6,6	5516	265,0	223,4	1111	1067

^a Dane dotyczą poczty publicznej oraz operatorów telekomunikacyjnych sieci publicznej.

^a Data concern public post office and operators of the public telecommunication network.

TABL. 8 (231). **PLACÓWKI POCZTOWE, TELEFONICZNE ŁĄCZA GŁÓWNE
ORAZ APARATY TELEFONICZNE OGÓLNODOSTĘPNE SAMOINKASUJĄCE^a**
W 2011 R. (dok.)

Stan w dniu 31 XII

POST OFFICES, TELEPHONE MAIN LINES AND PUBLIC PAY TELEPHONES^a
IN 2011 (cont.)

As of 31 XII

WOJEWÓDZTWA VOIVODSHIPS	Placówki Post offices	Na 1 placówkę przypada Per post office		Telefonia przewodowa Wire telephone			
				łącza główne main lines		aparaty telefonicz- ne ogólnodostępne samoinkasu- jące public pay telephones	liczba ludności przypada- jącej na 1 aparat telefonicz- ny ogólnodostępny samoinka- sujący population per public pay telephone
		powierzchni w km ² area in km ²	ludności population	w tys. in thous.	na 1000 ludności per 1000 population		
WIEŚ RURAL AREAS							
POLSKA POLAND	4379	66,5	3460	1348,0	89,0	9303	1629
Dolnośląskie	247	71,8	3571	74,0	83,9	658	1340
Kujawsko-pomorskie	237	72,3	3507	67,7	81,5	518	1604
Lubelskie	373	64,8	3117	115,3	99,2	597	1948
Lubuskie	146	91,4	2565	27,8	74,3	230	1628
Łódzkie	237	72,0	3875	88,7	96,6	666	1379
Małopolskie	328	41,2	5198	156,2	91,6	860	1982
Mazowieckie	467	71,5	4053	194,9	103,0	1118	1693
Opolskie	146	59,2	3312	32,5	67,2	342	1414
Podkarpackie	328	50,8	3805	116,7	93,5	850	1468
Podlaskie	233	82,6	2047	58,0	121,5	198	2409
Pomorskie	262	65,6	2996	68,1	86,7	540	1454
Śląskie	230	37,1	4487	100,0	96,9	851	1213
Świętokrzyskie	181	61,0	3882	52,6	74,9	377	1864
Warmińsko-mazurskie	287	82,1	2056	44,9	76,0	254	2324
Wielkopolskie	430	65,9	3562	110,0	71,8	859	1783
Zachodniopomorskie	247	87,0	2173	40,6	75,6	385	1394

^a Dane dotyczą poczty publicznej oraz operatorów telekomunikacyjnych sieci publicznej.

^a Data concern public post office and operators of the public telecommunication network.

DZIAŁ XV HANDEL. CENY

CHAPTER XV TRADE. PRICES

Uwagi ogólne

General notes

Handel wewnętrzny

Domestic trade

1. Informacje w dziale dotyczą wszystkich jednostek gospodarki narodowej prowadzących działalność handlową.

Przez **przedsiębiorstwa handlowe** rozumie się podmioty gospodarcze, których podstawowym rodzajem działalności jest sprzedaż towarów, zaliczana zgodnie z Polską Klasyfikacją Działalności PKD 2007 do sekcji „Handel hurtowy i detaliczny; naprawa pojazdów samochodowych, włączając motocykle”.

2. Dane o **sprzedaży detalicznej** obejmują:

- 1) sprzedaż towarów konsumpcyjnych i niekonsumpcyjnych w:
 - punktach sprzedaży detalicznej,
 - hurtowniach oraz u producentów w ilościach wskazujących na zakup dla potrzeb indywidualnych nabywców;
- 2) sprzedaż towarów handlowych (konsumpcyjnych) oraz produkcji gastronomicznej w placówkach gastronomicznych.

W wartości sprzedaży detalicznej uwzględniono sprzedaż towarów zarówno ludności, jak i konsumentom zbiorowym, tj.: urzędom, instytucjom, żłobkom, przedszkolom itp., nie uwzględniono natomiast sprzedaży targowiskowej dokonanej przez sprzedawców uiszczających jedynie opłatę placową (np. sprzedaży produktów rolnych dokonanej przez producentów rolników, sprzedaży na giełdach samochodowych).

Dane dotyczące sprzedaży detalicznej prezentuje się w dostosowaniu do Klasyfikacji Spożycia Indywidualnego według Celu (COICOP).

3. Podziału towarów na **konsumpcyjne i niekonsumpcyjne** dokonano umownie, zaliczając do niekonsumpcyjnych te towary, których zużycie odbywa się głównie w sferze produkcji. Do towarów niekonsumpcyjnych zaliczono w szczególności towary przeznaczone do produkcji rolniczej (np. maszyny, narzędzia i urządzenia rolnicze, nasiona, pasze, środki ochrony roślin, nawozy sztuczne), materiały budowlane itp.

1. Information in this chapter concerns all entities of the national economy conducting trade activity.

Trade enterprises are understood as economic entities, the basic activity of which is the sale of commodities, classified in accordance with NACE Rev. 2 in the section "Wholesale and retail trade; repair of motor vehicles and motorcycles".

2. Data regarding the **retail sales** include:

- 1) the sale of consumer and non-consumer goods at:
 - retail sales outlets,
 - wholesale stores as well as at producers in quantities indicating purchases for the individual needs of the purchaser;
- 2) the sale of commercial consumer goods as well as catering products in catering establishments.

The sale of goods both for the general public as well as for collective consumers, i.e., government offices, institutions, nurseries, nurseries schools etc. are included in the value of retail sales. Not included, however, is marketplace sales made by salesmen only paying a stall fee (e.g., sales of agricultural products conducted by farmer producers, sales at automobile markets).

Data concerning retail sales are presented according to the Classification of Individual Consumption by Purpose (COICOP).

3. The division of commodities into **consumer and non-consumer** goods has been done on the following basis: non-consumer goods include those goods, the consumption of which occurs primarily in the sphere of production. In particular, goods designated for agricultural production (e.g., agricultural machinery, tools and equipment, seeds, animal feeding-stuffs, plant protection chemicals, artificial fertilizers), building materials, etc., were included in non-consumer goods.

Podziału towarów konsumpcyjnych na żywność, napoje alkoholowe i towary nieżywnościowe dokonano szacunkowo.

4. Dane o **sprzedaży hurtowej towarów** obejmują sprzedaż z magazynów handlowych własnych bądź użytkowanych, w których składowane towary stanowią własność przedsiębiorstwa handlowego. Do wartości sprzedaży hurtowej zalicza się również wartość sprzedaży zrealizowanej na zasadzie bezpośredniej płatności lub kontraktu (agenci, aukcjonerzy), jak również wartość sprzedaży zrealizowanej przez tranzyt rozliczany, polegający na przekazywaniu towarów bezpośrednio od dostawcy do odbiorcy z pominięciem magazynów, które tę dostawę realizują.

5. Podziału sklepów według form organizacyjnych dokonano na podstawie wielkości powierzchni sprzedażowej sklepów i rodzaju sprzedawanych w nich towarów.

Domy towarowe i handlowe są to sklepy wielodziałowe, prowadzące sprzedaż szerokiego i uniwersalnego asortymentu, głównie towarów nieżywnościowych, o powierzchni sal sprzedażowych: domy towarowe — 2000 m² i więcej, domy handlowe — od 600 do 1999 m².

Supermarkety są to sklepy o powierzchni sprzedażowej od 400 m² do 2499 m² prowadzące sprzedaż głównie w systemie samoobsługowym, oferujące szeroki asortyment artykułów żywnościowych oraz artykuły nieżywnościowe częstego zakupu.

Hipermarkety są to sklepy o powierzchni sprzedażowej od 2500 m² prowadzące sprzedaż głównie w systemie samoobsługowym, oferujące szeroki asortyment artykułów żywnościowych i nieżywnościowych częstego zakupu, zwykle z parkingiem samochodowym.

Sklepy powszechne są to sklepy prowadzące sprzedaż głównie towarów żywnościowych codziennego użytku, o powierzchni sal sprzedażowych od 120 do 399 m².

Sklepy wyspecjalizowane są to sklepy prowadzące sprzedaż szerokiego asortymentu artykułów do kompleksowego zaspokojenia określonych potrzeb, np. ubioru, wyposażenia mieszkań, sklepy motoryzacyjne, meblowe, sportowe itp.

Do innych sklepów zaliczono sklepy o powierzchni sal sprzedażowych do 119 m².

Podziału sklepów według województw dokonano na podstawie faktycznej lokalizacji sklepu.

6. Sklepy podaje się łącznie z aptekami ogólnodostępnymi.

The division of consumer goods into food, alcoholic beverages and non-foodstuff goods was made by estimation.

4. Data regarding the **wholesale of commodities** include sales from warehouses, in which the commodities stored account for the property of a trade enterprise. The value of wholesale also includes the value of sale realized on the basis of a direct payment or contract (agents, auctioneers), as well as the value of sale realized by settled transit consisting in the transfer of commodities directly from the supplier to the client, by-passing the warehouses which realize the delivery.

5. The division of stores by **organizational form** was made on the basis of the area of the sales floor and the types of goods sold.

Department stores and trade stores are stores divided into separate departments, each selling a broad and universal assortment, particularly non-foodstuff goods, with a sales area of 2000 m² and more for department stores and from 600 to 1999 m² for trade stores.

Supermarkets are stores with a sales area from 400 to 2499 m², selling goods in a self-service system and offering a wide assortment of foodstuff goods and frequently bought non-foodstuff goods.

Hypermarkets are stores with a sales area 2500 m² and more, selling goods in a self-service system and offering a wide assortment of foodstuff goods and frequently bought non-foodstuff goods, usually with a parking place.

Grocery stores are stores primarily selling foodstuff goods for daily consumption, with a sales area from 120 to 399 m².

Specialized stores are stores selling a wide assortment of articles to fully meet specific needs, (e.g. clothing, home furnishings, car parts, furniture, sporting goods, etc.).

Other stores include stores with a sales area up to 119 m².

The division of shops by voivodships was made on the basis of the actual location of a shop.

6. Shops include public pharmacies.

7. Do **placówek gastronomicznych** zaliczono zakłady i punkty gastronomiczne stałe i sezonowe, których przedmiotem działalności jest przygotowywanie oraz sprzedaż posiłków i napojów do spożycia na miejscu i na wynos. Sezonowe placówki gastronomiczne uruchamiane są okresowo i działają nie dłużej niż sześć miesięcy w roku kalendarzowym.

Do placówek gastronomicznych nie zalicza się ruchomych punktów sprzedaży detalicznej i automatów sprzedażowych.

8. Dane o działalności handlowej i gastronomicznej opracowano na podstawie danych ze sprawozdawczości. Dane dla jednostek o liczbie pracujących do 9 osób uogólniono w oparciu o wyniki badania reprezentacyjnego przeprowadzonego na 5% próbie tych jednostek.

Informacje o sklepach i stacjach paliw opracowano na podstawie sprawozdawczości. Dla jednostek o liczbie pracujących do 9 osób od 2004 r. dane uogólniane są w oparciu o wyniki badania reprezentacyjnego przeprowadzonego na 5% próbie tych jednostek.

9. **Targowiska** są to wyodrębnione tereny i budowle (place, ulice, hale targowe) ze stałymi lub sezonowymi punktami sprzedaży drobno-detalicznej lub urządzeniami przeznaczonymi do prowadzenia handlu w wyznaczone dni tygodnia lub codziennie (bazaary).

Za **targowiska sezonowe** należy uznać te place i ulice, gdzie uruchamiane są na okres do 6 miesięcy punkty handlowe, w związku ze wzmożonym ruchem nabywców (np. nadmorski ruch urlopowy) i działalność ta jest powtarzana w kolejnych sezonach.

7. *Catering establishments include permanent and seasonal catering establishments and outlets, the scope of activity of which is the preparation and sale of meals and beverages for on-site and takeout consumption. Seasonal catering establishments are open for a certain period of time and operate not longer than six months in a calendar year.*

Mobile retail sales points and vending machines are not treated as catering establishments.

8. *Data regarding trade and catering activity are compiled on the basis of reporting. For entities employing up to 9 persons, the data have been generalized on the basis of the results of sample survey conducted on a 5% sample of these entities.*

Information regarding shops and petrol stations are compiled on the basis of reporting. For entities employing up to 9 persons from 2004 the data have been generalized on the basis of the results of sample survey conducted on a 5% sample of these entities.

9. **Marketplaces** are specific areas and structures (squares, streets, market halls) with permanent or seasonal outlets for small-scale retail sales or with facilities designated for conducting trade on specific days of the week or weekly (bazaars).

Seasonal marketplaces are those squares and streets where trade outlets conduct activity for a period of 6 months, in connection with increased demand from buyers (e.g., holiday seaside demand) and this activity is repeated in successive seasons.

Ceny

1. Podstawę do opracowania **wskaźników cen towarów i usług konsumpcyjnych** stanowi obserwacja cen reprezentantów towarów i usług (ok. 1400 w 2011 r.).

Wskaźniki cen towarów i usług **konsumpcyjnych** obliczono przy przyjęciu systemu wag z roku poprzedzającego rok badany.

Systemy wag w zakresie poszczególnych województw oraz w skali kraju opracowano na podstawie struktury wydatków (bez spożycia naturalnego) gospodarstw domowych na zakup towarów i usług konsumpcyjnych, uzyskanej z badania budżetów gospodarstw domowych. Grupowania towarów i usług konsumpcyjnych

Prices

1. The basis for compiling the **price indices of consumer goods and services** is price observation of representatives of goods and services (about 1400 in 2011).

Price indices of consumer goods and services have been calculated applying the system of weights from the year preceding the one under the survey.

Weight systems for particular voivodships and at the country-wide level were based on the structure of household expenditure (excluding own consumption) on purchasing consumer goods and services, derived from the household budget survey. The grouping of consumer goods

dokonano na podstawie Klasyfikacji Spożycia Indywidualnego według Celu zaadaptowanej na potrzeby zharmonizowanych wskaźników cen konsumpcyjnych (COICOP/HICP).

2. Źródłem informacji o **cenach detalicznych** prezentowanych towarów i usług były notowania cen prowadzone przez ankierów w wybranych punktach sprzedaży, w wytypowanych rejonach badania cen. Ceny towarów i usług notowane były w 2011 r. raz w miesiącu, z wyjątkiem owoców i warzyw, w zakresie których notowania cen prowadzone były trzy razy w miesiącu.

Ceny roczne obliczono jako średnie arytmetyczne przeciętnych cen w poszczególnych miesiącach, z wyjątkiem rocznych cen ziemniaków, które obliczono przy zastosowaniu współczynników wyrażających udział zakupów dokonywanych przez ludność w poszczególnych miesiącach roku.

3. Dane o **cenach skupu** dotyczą cen płaconych przez podmioty gospodarcze skupujące produkty rolne bezpośrednio od ich producentów. Przeciętne ceny roczne obliczono jako iloraz wartości (bez podatku od towarów i usług) i ilości poszczególnych produktów rolnych.

4. Źródłem informacji o **cenach produktów rolnych i zwierząt gospodarskich uzyskiwanych przez rolników na targowiskach** są notowania cen dokonane przez stałych ankierów na celowo wytypowanych targowiskach. Przeciętne ceny roczne obliczono jako średnie arytmetyczne z przeciętnych cen w poszczególnych miesiącach.

and services is presented on the basis of the Classification of Individual Consumption by Purpose adapted to the needs of the Harmonized Indices of Consumer Prices (COICOP/HICP).

2. *The source of information on retail prices of presented goods and services were quotations conducted by price collectors in selected sales outlets, in selected price survey regions. Prices of goods and services were collected in 2011 once a month, with the exception of fruit and vegetables, for which the quotations were conducted three times a month.*

Annual prices have been computed as the arithmetic means of the average monthly prices apart from annual prices of potatoes, which have been calculated with the use of coefficients expressing monthly shares of purchases made by consumers in particular months of a year.

3. *Data on procurement prices concern prices paid by economic entities purchasing agricultural products directly from their producers. Average annual prices were calculated as a quotient of value (without value added tax — VAT) and quantity of each agricultural product.*

4. *The information on prices of agricultural products and livestock received by farmers on marketplaces comes from price quotations of agricultural products, provided by a network of interviewers collecting it on selected marketplaces. Average annual prices were calculated as arithmetic mean of average monthly prices.*

Handel wewnętrzny

Domestic trade

TABL. 1 (232). SPRZEDAŻ DETALICZNA TOWARÓW W 2011 R. (ceny bieżące)
 RETAIL SALES IN 2011 (current prices)

WOJEWÓDZTWA VOIVODSHIPS	Ogółem <i>Total</i>		Na 1 mieszkańca w zł <i>Per capita in zł</i>
	w mln zł <i>in mln zł</i>	w tym udział przedsiębiorstw handlowych ^a w % <i>of which share of trade enterprises^a in %</i>	
POLSKA <i>POLAND</i>	646127,1	41,1	16771
Dolnośląskie	41394,5	40,0	14197
Kujawsko-pomorskie	22916,7	30,8	10922
Lubelskie	22592,6	22,8	10388
Lubuskie	10987,4	17,0	10739
Łódzkie	31429,0	29,3	12385
Małopolskie	59628,7	49,5	17848
Mazowieckie	200046,0	51,3	37929
Opolskie	8984,1	18,1	8846
Podkarpackie	19498,7	29,1	9164
Podlaskie	13079,2	18,7	10881
Pomorskie	31219,2	35,5	13697
Śląskie	46431,1	18,1	10028
Świętokrzyskie	13252,7	25,3	10353
Warmińsko-mazurskie	12994,1	17,9	8943
Wielkopolskie	91133,9	58,8	26414
Zachodniopomorskie	20539,1	24,8	11920

^a Przedsiębiorstwa handlowe, w których liczba pracujących przekracza 49 osób.

^a Trade enterprises employing more than 49 persons.

TABL. 2 (233). STRUKTURA SPRZEDAŻY DETALICZNEJ TOWARÓW^a W 2011 R. (ceny bieżące)
 STRUCTURE OF RETAIL SALES^a IN 2011 (current prices)

WOJEWÓDZTWA VOIVODSHIPS	Ogółem w mln zł Grand total in mln zł	Towary konsumpcyjne Consumer goods				Towary niekonsump- cyjne Non-consumer goods
		razem total	żywność i napoje bez- alkoholowe food and non-alcoholic beverages	napoje alkoholowe alcoholic beverages	nieżywnoś- ciowe non- -foodstuffs	
		w odsetkach in %				
POLSKA POLAND	437569,7	69,9	24,2	4,2	41,5	30,1
Dolnośląskie	25857,3	81,1	30,0	5,9	45,2	18,9
Kujawsko-pomorskie	13060,8	65,4	29,0	4,4	32,0	34,6
Lubelskie	11310,0	79,0	35,8	6,1	37,1	21,0
Lubuskie	6086,2	51,3	19,0	5,0	27,3	48,7
Łódzkie	17708,7	76,9	18,9	3,2	54,8	23,1
Małopolskie	40697,7	67,7	28,9	5,6	33,2	32,3
Mazowieckie	163689,3	63,0	12,6	2,6	47,8	37,0
Opolskie	4193,6	55,3	16,8	2,4	36,1	44,7
Podkarpackie	10895,0	75,1	29,6	5,3	40,2	24,9
Podlaskie	7132,0	59,7	23,0	4,3	32,4	40,3
Pomorskie	19295,8	68,9	15,7	3,0	50,2	31,1
Śląskie	22124,4	75,0	25,2	4,1	45,7	25,0
Świętokrzyskie	7189,9	67,1	21,0	2,8	43,3	32,9
Warmińsko-mazurskie	6424,4	58,1	18,5	3,4	36,2	41,9
Wielkopolskie	71140,3	82,7	46,8	7,1	28,8	17,3
Zachodniopomorskie	10764,3	73,9	29,2	4,1	40,6	26,1

^a Przedsiębiorstwa prowadzące działalność handlową (bez placówek gastronomicznych), w których liczba pracujących przekracza 9 osób.

^a Enterprises conducting trade activity (excluding catering establishments) employing more than 9 persons.

TABL. 3 (234). SKLEPY^a W 2011 R.

Stan w dniu 31 XII

SHOPS^a IN 2011

As of 31 XII

WOJEWÓDZTWA VOIVODSHIPS	Sklepy Shops		Liczba ludności na 1 sklep Population per 1 shop
	ogółem total	w tym prywatne of which private	
POLSKA POLAND	344982	344566	112
Dolnośląskie	25947	25908	112
Kujawsko-pomorskie	18366	18345	114
Lubelskie	17420	17390	125
Lubuskie	11133	11113	92
Łódzkie	24980	24949	101
Małopolskie	30831	30794	109
Mazowieckie	46125	46053	115
Opolskie	8479	8474	120
Podkarpackie	17084	17065	125
Podlaskie	10443	10428	115
Pomorskie	20343	20328	112
Śląskie	40773	40737	113
Świętokrzyskie	12657	12638	101
Warmińsko-mazurskie	12694	12680	114
Wielkopolskie	32091	32070	108
Zachodniopomorskie	15616	15594	110

^a Patrz uwagi ogólne, ust. 8 na str. 577.

^a See general notes, item 8 on page 577.

TABL. 4 (235). SKLEPY^a WEDŁUG FORM ORGANIZACYJNYCH I STACJE PALIW W 2011 R.

Stan w dniu 31 XII

SHOPS^a BY ORGANIZATIONAL FORM AND PETROL STATIONS IN 2011

As of 31 XII

WOJEWÓDZTWA VOIVODSHIPS	Sklepy Shops								Stacje paliw Petrol stations
	ogółem total	domy towarowe depart- ment stores	domy handlowe trade stores	super- markety super- markets	hiper- markety hyper- markets	po- wszechne grocery stores	wyspecja- lizowane speciali- zed	pozo- stałe ^b other ^b	
POLSKA POLAND	344982	66	280	5006	565	6643	29407	303015	9596
Dolnośląskie	25947	5	17	432	54	462	2462	22515	605
Kujawsko-pomorskie . .	18366	2	17	321	28	335	1535	16128	514
Lubelskie	17420	3	20	235	23	316	1479	15344	708
Lubuskie	11133	—	7	195	13	179	770	9969	276
Łódzkie	24980	6	18	285	40	371	1669	22591	782
Małopolskie	30831	7	13	345	37	701	2653	27075	750
Mazowieckie	46125	12	50	559	71	728	3851	40854	1403
Opolskie	8479	1	8	169	19	211	739	7332	236
Podkarpackie	17084	7	17	254	21	564	1470	14751	465
Podlaskie	10443	3	9	149	11	273	962	9036	310
Pomorskie	20343	2	11	317	44	327	1975	17667	487
Śląskie	40773	7	28	617	96	827	3747	35451	860
Świętokrzyskie	12657	1	9	110	14	197	713	11613	360
Warmińsko-mazurskie . .	12694	1	15	223	19	260	1114	11062	357
Wielkopolskie	32091	6	20	503	52	657	3048	27805	917
Zachodniopomorskie . .	15616	3	21	292	23	235	1220	13822	566

^a Patrz uwagi ogólne, ust. 8 na str. 577. ^b Ujęto sklepy podmiotów gospodarczych o liczbie pracujących do 9 osób; łącznie z aptekami ogólnodostępnymi.

^a See general notes, item 8 on page 577. ^b Data concern economic entities employing up to 9 persons; including public pharmacies.

TABL. 5 (236). **GASTRONOMIA^a W 2011 R.**
CATERING^a IN 2011

WOJEWÓDZTWA VOIVODSHIPS	Placówki gastronomiczne (stan w dniu 31 XII) <i>Catering establishments (as of 31 XII)</i>		Sprzedaż z działalności gastronomicznej (ceny bieżące) w mln zł <i>Sales from catering activity (current prices) in mln zł</i>		
	ogółem <i>total</i>	w tym restauracje <i>of which restaurants</i>	ogółem <i>total</i>	w tym <i>of which</i>	
				produkcja gastronomiczna <i>catering production</i>	napoje alkoholo- we i wyroby tytoniowe <i>alcoholic bevera- ges and tobacco</i>
POLSKA POLAND	13886	4447	13434,2	11172,8	1261,0
Dolnośląskie	1218	413	1925,2	1736,6	115,6
Kujawsko-pomorskie	487	167	438,7	352,9	34,5
Lubelskie	511	137	260,2	210,3	25,7
Lubuskie	251	99	192,1	157,6	21,0
Łódzkie	565	250	619,5	513,8	53,1
Małopolskie	1422	480	1194,2	950,4	150,0
Mazowieckie	4025	938	4678,7	3979,8	347,9
Opolskie	217	77	152,5	110,1	23,1
Podkarpackie	535	206	339,2	262,1	45,8
Podlaskie	291	107	221,4	176,1	29,4
Pomorskie	678	215	603,7	486,7	76,1
Śląskie	1532	548	1163,4	906,1	144,2
Świętokrzyskie	272	93	190,0	162,5	15,2
Warmińsko-mazurskie	396	147	252,5	206,1	29,7
Wielkopolskie	893	398	743,8	589,2	87,9
Zachodniopomorskie	593	172	459,1	372,5	61,8

^a Dane dotyczą przedsiębiorstw, w których liczba pracujących przekracza 9 osób.

^a Data concern enterprises employing more than 9 persons.

TABL. 6 (237). **SPRZEDAŻ HURTOWA TOWARÓW W PRZEDSIĘBIORSTWACH HANDLOWYCH^a**
W 2011 R. (ceny bieżące)
WHOLESALE IN TRADE ENTERPRISES^a IN 2011 (current prices)

WOJEWÓDZTWA VOIVODSHIPS	Ogółem w mln zł Total in mln zł	Żywność i napoje bezalkoholowe Food and non- -alcoholic beverages	Napoje alkoholowe Alcoholic beverages	Towary nieżywnościowe ^b Non-foodstuff goods ^b
		w % ogółem in % of total		
POLSKA POLAND	730087,5	12,1	3,4	84,5
Dolnośląskie	38341,9	7,6	3,0	89,4
Kujawsko-pomorskie	35626,2	15,4	4,0	80,6
Lubelskie	26593,5	25,2	6,5	68,3
Lubuskie	5397,4	21,0	6,4	72,6
Łódzkie	28435,3	10,3	3,9	85,8
Małopolskie	80197,4	9,0	2,9	88,1
Mazowieckie	263343,9	11,0	3,4	85,6
Opolskie	8051,3	3,1	2,1	94,8
Podkarpackie	21234,6	17,0	4,4	78,6
Podlaskie	12162,9	13,9	5,7	80,4
Pomorskie	41296,9	12,6	1,4	86,0
Śląskie	63992,1	9,4	2,3	88,3
Świętokrzyskie	15709,0	7,0	0,5	92,5
Warmińsko-mazurskie	6434,9	12,0	4,5	83,5
Wielkopolskie	66716,4	18,4	4,9	76,7
Zachodniopomorskie	16553,7	11,9	3,1	85,0

^a Dane dotyczą przedsiębiorstw, w których liczba pracujących przekracza 9 osób. ^b Konsumpcyjne i niekonsumpcyjne.

^a Data concern enterprises employing more than 9 persons. ^b Consumer and non-consumer goods.

TABL. 7 (238). TARGOWISKA W 2011 R.

Stan w dniu 31 XII

MARKETPLACES IN 2011

As of 31 XII

WOJEWÓDZTWA VOIVODSHIPS	Targowiska stałe <i>Permanent marketplaces</i>						Targo- wiska sezonowe ^a (w ciągu roku) <i>Seasonal market- places^a (during the year)</i>	Roczne wpływy z opłaty targowej w tys. zł <i>Annual receipts from market- place fees in thous. zł</i>
	ogółem <i>total</i>	w tym z prze- wagą sprzedaży drobno- detalicznej <i>of which with predomi- nance of small- -retail sales</i>	powierzchnia targowisk w tys. m ² <i>area of marketplaces in thous. m²</i>		stałe punkty sprzedaży drobnodetalicznej <i>permanent small- -retail sales outlets</i>			
			ogółem <i>total</i>	w tym sprzeda- żowa <i>of which sales area</i>	ogółem <i>total</i>	w tym na targo- wiskach czynnych codziennie <i>of which at market- places opened daily</i>		
POLSKA <i>POLAND</i>	2232	2015	14524,5	9114,5	104655	63391	6564	254342,6
Dolnośląskie	147	143	867,1	487,4	6938	4857	654	15876,9
Kujawsko-pomorskie	135	121	665,7	341,6	5695	4085	135	7355,7
Lubelskie	191	170	1104,3	752,8	5420	3805	85	11728,1
Lubuskie	74	69	395,7	202,2	5639	4049	121	14058,2
Łódzkie	185	167	1423,3	848,7	7340	3154	94	23335,2
Małopolskie	149	136	835,6	647,0	5907	3269	1185	23331,9
Mazowieckie	312	269	3148,9	2031,0	17693	8666	734	38246,4
Opolskie	52	46	169,0	99,0	2227	1718	411	5309,9
Podkarpackie	128	116	492,6	355,7	3211	2443	115	9893,8
Podlaskie	79	61	862,9	545,3	3818	2631	59	3649,7
Pomorskie	93	88	366,4	195,6	4098	2049	293	9615,0
Śląskie	190	178	1185,1	661,6	13789	7583	349	30606,9
Świętokrzyskie	81	73	800,7	665,7	3784	1588	69	13708,7
Warmińsko-mazurskie	78	73	430,2	253,3	2795	2370	55	6488,6
Wielkopolskie	234	208	1294,5	847,8	11476	6968	474	28431,9
Zachodniopomorskie	104	97	482,5	179,8	4825	4156	1731	12705,7

^a Liczba targowisk lub miejsc wyznaczonych na ulicach i placach uruchamianych okresowo.^a Number of marketplaces or places located on streets and squares open periodically.

Ceny

Prices

TABL. 8 (239). WSKAŹNIKI CEN TOWARÓW I USŁUG KONSUMPCYJNYCH W 2011 R.
PRICE INDICES OF CONSUMER GOODS AND SERVICES IN 2011

WOJEWÓDZTWA VOIVODSHIPS	Ogółem Total	W tym Of which							
		żywność i napoje bezalko- holowe food and non- alcoho- lic bever- ages	napoje alkoho- lowe i wyro- by tyto- niowe alcoholic bever- ages, tobacco	odzież i obuwie clothing and footwear	miesz- kanie dwelling	zdrowie health	transport transport	rekreacja i kultura recreation and culture	edukacja education
		2010=100							
POLSKA POLAND	104,3	105,4	103,7	98,5	105,5	104,5	107,7	100,5	103,4
Dolnośląskie	104,6	105,5	103,4	99,2	105,8	104,8	108,5	101,5	104,2
Kujawsko-pomorskie . .	104,6	106,1	104,6	96,6	106,0	104,3	107,5	99,9	102,7
Lubelskie	104,0	105,6	103,5	99,9	105,2	104,1	106,7	98,0	103,4
Lubuskie	104,1	104,7	103,9	99,0	105,0	105,0	110,5	101,1	103,6
Łódzkie	104,4	105,8	104,3	98,8	106,0	104,1	107,9	100,0	103,7
Małopolskie	104,3	106,0	103,2	99,2	105,1	104,5	108,0	99,6	102,3
Mazowieckie	103,7	104,7	104,3	98,6	105,1	104,1	106,3	100,7	104,6
Opolskie	104,4	106,4	103,9	98,6	105,0	104,8	107,0	100,5	102,4
Podkarpackie	104,9	106,2	102,0	101,8	106,0	105,1	108,3	101,0	103,3
Podlaskie	104,5	105,8	103,0	99,8	105,7	104,0	107,0	100,5	104,3
Pomorskie	104,1	105,5	103,5	93,6	105,9	104,5	107,9	100,2	103,4
Śląskie	103,7	105,1	103,2	96,5	104,6	104,6	108,2	99,3	102,7
Świętokrzyskie	104,7	104,6	104,2	97,5	107,1	105,3	106,9	101,0	101,4
Warmińsko-mazurskie . .	104,6	106,4	103,8	98,7	105,6	104,0	107,4	100,7	104,6
Wielkopolskie	104,7	105,5	104,3	99,5	105,5	104,4	110,1	100,8	104,3
Zachodniopomorskie . .	104,3	104,7	104,2	99,6	105,8	104,5	108,5	101,0	101,9

TABL. 9 (240). CENY DETALICZNE WYBRANYCH TOWARÓW I USŁUG KONSUMPCYJNYCH
 RETAIL PRICES OF SELECTED CONSUMER GOODS AND SERVICES IN 2011

Lp. No.	WOJEWÓDZTWA VOIVODSHIPS	Bułka pszenna ^a Wheat roll ^a	Mięso wołowe Beef meat		Mięso wieprzowe Pork meat		Kur- częta patro- szone Disem- bow- elled chicken	Szynka wiep- rzowa gogo- wana Pork ham, boiled	Kieł- basa „To- ruńska” Sausage ”To- ruńska”	Mleko krowie spożyw- cze o zawar- tości tłuszczu 3—3,5% ^b steryliz- owane Cows’ milk, fat content 3—3,5% ^b sterilized
			z kością (rostbef) bone-in (roast beef)	bez kości (z udź- ca) bone- less (gam- mon)	z kością (schab środo- kowy) bone-in (centre loin)	bez kości (łopatka) bone- less (shoul- der)				
			za 1 kg w zł per kg in zł							
1	POLSKA POLAND	0,44	22,23	29,14	14,44	12,95	7,25	22,18	14,37	2,75
2	Dolnośląskie 	0,50	22,28	30,68	14,60	12,67	7,17	23,44	14,88	2,84
3	Kujawsko-pomorskie . . .	0,45	26,19	32,76	13,80	13,47	7,05	22,30	14,88	2,68
4	Lubelskie 	0,45	22,63	27,72	15,25	12,41	7,44	20,57	13,28	2,66
5	Lubuskie 	0,44	22,86	30,19	13,46	13,03	7,01	22,28	13,69	2,69
6	Łódzkie 	0,42	20,66	26,53	14,77	13,15	7,26	21,99	15,36	2,71
7	Małopolskie 	0,48	21,01	24,96	14,38	13,26	7,29	21,26	13,53	2,77
8	Mazowieckie 	0,42	20,77	27,23	14,72	12,62	7,49	23,70	14,56	2,97
9	Opolskie 	0,51	20,36	29,79	13,74	12,51	7,05	26,09	14,16	2,76
10	Podkarpackie 	0,44	21,83	26,15	15,51	12,39	7,50	19,03	13,81	2,70
11	Podlaskie 	0,42	21,82	29,54	14,55	12,99	7,17	21,05	14,88	2,86
12	Pomorskie 	0,45	22,84	32,67	14,55	13,60	7,29	23,53	14,47	2,88
13	Śląskie 	0,36	20,97	28,35	14,29	12,62	7,15	21,31	13,45	2,71
14	Świętokrzyskie 	0,38	20,74	26,00	15,00	13,36	7,57	21,13	13,85	2,80
15	Warmińsko-mazurskie . .	0,41	22,47	30,62	14,61	12,57	7,29	21,46	15,48	2,61
16	Wielkopolskie 	0,45	24,92	31,40	13,85	13,52	7,14	21,83	14,38	2,58
17	Zachodniopomorskie . .	0,47	22,14	31,54	13,73	13,11	7,09	23,25	15,08	2,70

a Za 50 g. b Za 1 l. c Średnie ceny roczne obliczono przy zastosowaniu współczynników wyrażających udział zakupów
 a Per 50 g. b Per l. c Annual average prices have been calculated with the use of coefficients expressing monthly shares of

W 2011 R.

Ser twaro- gowy pół- tusty <i>Semi- fat cottage cheese</i>	Jaja kurze świeże za 1 szt. <i>Hen eggs, fresh per piece</i>	Masło świeże o zawar- tości tłuszczu ok. 82,5% za 200 g <i>Fresh butter, fat content about 82,5% per 200 g</i>	Ziem- niaki ^c za 1 kg <i>Pota- toes^c per kg</i>	Garnitur męski 2-czę- ściowy z elano- wełny za 1 kpl. <i>Men's suit, polyester staple fibres and wool per set</i>	Oczysz- czenie chemi- czne garni- turu mę- skiego 2-czę- ścio- wego za 1 kpl. <i>Men's suit dry- clean- ing per set</i>	Półbuty damskie skórzane na po- deszwie nieskoń- czanej za 1 parę <i>Women's low leather shoes with non- leather sole per pair</i>	Zimna woda z miej- skiej sieci wodo- ciągo- wej <i>Cold water by mu- nicipal water- system</i>	Ciepła woda <i>Hot water</i>	Central- ne ogrze- wanie lokal- miesz- kalnych za 1 m ² p u <i>Heating of dwell- ings per m² of usable floor space</i>	Pralka automa- tyczna typu domo- wego, na 5 kg suchej bielizny <i>Auto- matic washing machine, dry- linen capacity not exceed- ing 5 kg</i>	Proszek do pra- nia za 400 g <i>Washing powder per 400 g</i>	Strzy- żenie włosów męskich <i>Men's hair- cutting</i>	Lp. No.
	w zł in zł												
12,49	0,45	4,48	1,28	475,77	30,21	162,01	3,19	18,37	3,70	1119	4,45	15,34	1
12,58	0,47	4,43	1,30	475,36	30,79	169,36	3,58	16,17	3,57	1114	4,72	15,79	2
12,14	0,42	4,36	1,20	483,95	28,97	171,29	3,04	18,64	3,68	1116	4,41	13,84	3
13,01	0,46	4,50	1,29	476,67	28,58	170,05	2,44	19,69	3,20	1146	4,45	15,00	4
13,32	0,46	4,45	1,33	483,43	28,46	185,21	3,57	20,23	5,18	1075	4,46	14,96	5
12,32	0,47	4,49	1,20	509,72	28,30	174,86	2,92	18,07	4,56	1132	4,32	13,96	6
12,40	0,44	4,44	1,29	393,38	31,83	156,44	3,35	18,22	3,35	1116	4,36	17,05	7
12,96	0,49	4,68	1,30	489,07	31,34	168,84	3,08	19,68	3,01	1112	4,53	19,60	8
12,85	0,41	3,84	1,33	538,90	30,95	137,82	2,98	17,95	3,24	1041	4,83	15,95	9
12,17	0,41	4,31	1,26	570,63	31,34	164,10	3,48	18,61	2,99	1059	4,23	13,44	10
11,49	0,44	4,53	1,25	425,97	27,54	130,22	2,69	16,03	4,68	1202	4,16	13,43	11
13,14	0,48	4,73	1,27	393,94	33,51	148,57	2,85	18,51	3,69	1102	4,29	15,33	12
13,84	0,43	4,64	1,32	486,00	30,06	162,79	4,46	16,03	3,71	1111	4,60	15,75	13
12,28	0,48	4,44	1,28	551,58	31,82	159,75	3,15	19,52	4,10	1294	4,40	13,33	14
11,19	0,47	4,36	1,30	531,19	29,84	146,59	2,76	16,83	3,11	1019	4,61	14,23	15
11,23	0,43	4,23	1,24	432,76	29,88	157,69	3,06	17,65	4,30	1136	4,44	14,40	16
12,52	0,47	4,74	1,34	467,16	29,41	165,29	3,14	22,08	4,72	1166	4,31	14,35	17

dokonanych przez ludność w poszczególnych miesiącach roku.
purchases made by consumers in particular months of a year.

TABL. 10 (241). PRZECIĘTNE CENY SKUPU WAŻNIEJSZYCH PRODUKTÓW ROLNYCH W 2011 R.
AVERAGE PROCUREMENT PRICES OF MAJOR AGRICULTURAL PRODUCTS IN 2011

WOJEWÓDZTWA VOIVODSHIPS	Ziarno zbóż (konsumpcyjnych i paszo- wych bez siewnego) <i>Cereal grain (consumer and for feeds excluding sowing seed)</i>		Ziemniaki jadalne (bez wczesnych) <i>Edible potatoes (excluding early kinds)</i>	Żywiec rzeźny <i>Animals for slaughter</i>		Mleko krowie za 1 l w zł <i>Cows' milk per l in zł</i>
	pszenicy <i>wheat</i>	żyta <i>rye</i>		bydło (bez cieląt) <i>cattle (excluding calves)</i>	trzoda chlewna <i>pigs</i>	
	za 1 dt w zł per dt in zł			za 1 kg w zł per kg in zł		
POLSKA POLAND . .	81,99	74,24	49,57	5,58	4,52	1,21
Dolnośląskie	82,44	70,25	43,29	5,44	4,30	1,22
Kujawsko-pomorskie	83,16	76,98	64,73	5,95	4,65	1,20
Lubelskie	80,32	70,14	25,69	5,73	4,53	1,18
Lubuskie	82,57	70,60	51,98	5,46	4,84	1,26
Łódzkie	84,93	74,98	36,74	5,31	4,52	1,12
Małopolskie	77,19	70,94	62,36	5,73	4,71	1,05
Mazowieckie	85,13	81,83	65,99	5,25	4,57	1,21
Opolskie	80,34	71,99	46,31	5,52	4,57	1,21
Podkarpackie	72,88	70,78	36,29	4,94	4,62	1,06
Podlaskie	85,28	77,18	45,07	5,40	4,47	1,29
Pomorskie	82,73	75,76	41,82	5,56	4,13	1,22
Śląskie	77,82	77,93	58,29	5,23	4,50	1,16
Świętokrzyskie	80,04	70,30	54,74	5,53	4,64	1,11
Warmińsko-mazurskie	83,83	78,72	59,79	5,45	4,57	1,25
Wielkopolskie	82,33	72,35	64,00	6,03	4,53	1,19
Zachodniopomorskie	79,11	70,10	67,22	5,49	4,46	1,26

TABL. 11 (242). PRZECIĘTNE CENY UZYSKIWANE PRZEZ ROLNIKÓW NA TARGOWISKACH
W 2011 R.
AVERAGE MARKETPLACE PRICES RECEIVED BY FARMERS IN 2011

WOJEWÓDZTWA VOIVODSHIPS	Ziarno zbóż Cereal grain		Ziemniaki (bez ja- dalnych wczesnych) Potatoes (excluding edible early kinds)	Zwierzęta gospodarskie Livestock		Żywiec rzeźny — trzoda chlewna za 1 kg w zł Animals for slaughter — pigs per kg in zł
	pszenicy wheat	żyta rye		krowa dojna dairy cow	prosię na chów piglet	
	za 1 dt w zł per dt in zł			za 1 szt. w zł per head in zł		
POLSKA POLAND	95,51	78,79	111,47	2606	123,13	4,63
Dolnośląskie	96,42	—	124,82	—	—	—
Kujawsko-pomorskie	87,95	72,77	115,14	—	113,75	—
Lubelskie	90,46	72,98	91,89	—	109,21	—
Lubuskie	98,50	90,87	133,38	—	—	—
Łódzkie	96,25	77,86	104,41	3505	115,12	4,47
Małopolskie	98,04	87,60	113,10	2290	141,89	4,73
Mazowieckie	95,36	74,18	100,54	2359	106,31	4,71
Opolskie	104,51	86,20	124,34	—	—	—
Podkarpackie	103,64	84,98	123,95	—	133,34	—
Podlaskie	96,59	75,36	92,72	2796	112,00	4,66
Pomorskie	92,08	89,24	110,09	—	110,58	—
Śląskie	99,91	89,16	126,86	—	155,35	—
Świętokrzyskie	90,86	72,95	95,55	2470	122,36	4,64
Warmińsko-mazurskie	89,76	56,33	116,20	—	178,46	4,58
Wielkopolskie	98,22	80,76	118,11	—	112,91	—
Zachodniopomorskie	86,08	68,97	122,19	—	—	3,26

DZIAŁ XVI FINANSE PUBLICZNE

CHAPTER XVI PUBLIC FINANCE

Uwagi ogólne

1. **Finanse publiczne** obejmują procesy związane z gromadzeniem środków publicznych oraz ich rozdysponowaniem.

Podstawę prawną określającą te procesy od 1 stycznia 2010 r. stanowi ustawa z dnia 27 sierpnia 2009 r. o finansach publicznych i przepisy wprowadzające ustawę o finansach publicznych (Dz. U. Nr 157, poz. 1240 i 1241).

W przypadku gospodarki finansowej jednostek samorządu terytorialnego podstawę prawną stanowi również:

- ustawa z dnia 8 III 1990 r. o samorządzie gminnym (Dz. U. z 2001 r. Nr 142, poz. 1591) z późniejszymi zmianami,
- ustawa z dnia 5 VI 1998 r. o samorządzie powiatowym (Dz. U. z 2001 r. Nr 142, poz. 1592) z późniejszymi zmianami,
- ustawa z dnia 5 VI 1998 r. o samorządzie województwa (Dz. U. z 2001 r. Nr 142, poz. 1590) z późniejszymi zmianami,
- ustawa z dnia 13 XI 2003 r. o dochodach jednostek samorządu terytorialnego (Dz. U. Nr 203, poz. 1966) z późniejszymi zmianami,
- rozporządzenie Ministra Finansów z dnia 3 lutego 2010 r. w sprawie sprawozdawczości budżetowej (Dz. U. Nr 20, poz. 103),
- rozporządzenie Ministra Finansów z dnia 2 marca 2010 r. w sprawie szczegółowej klasyfikacji dochodów, wydatków, przychodów i rozchodów oraz środków pochodzących ze źródeł zagranicznych (Dz. U. Nr 38, poz. 207) z późniejszymi zmianami.

2. Sektor finansów publicznych dzieli się na podsektory: rządowy, samorządowy i ubezpieczeniowy społecznych.

3. Prezentowane w RSW 2012 dane obejmują informacje dotyczące dochodów, wydatków i wyniku jednostek samorządu terytorialnego, z uwzględnieniem dotacji celowych z budżetu państwa oraz subwencji ogólnej z budżetu państwa.

Na dochody na finansowanie i współfinansowanie programów i projektów unijnych w 2011 r. przedstawione w tabl. 16 składają się:

- a) środki z Unii Europejskiej na finansowanie programów i projektów unijnych,
- b) środki z budżetu państwa lub inne na współfinansowanie programów i projektów unijnych,

General notes

1. **Public finances** cover the processes connected with accumulation and allocation of public funds.

The legal basis defining these processes since 1 January 2010 is provided by the Law of 27 August 2009 on Public Finances and regulations implementing the Law on Public Finances (Journal of Laws No. 157, item 1240 and 1241).

In the case of the financial management of local self-government entities, the legal basis is provided also by the following:

- the Law of 8 March 1990 on Gmina Self-government (Journal of Laws of 2001 No. 142, item 1591) with later amendments,
- the Law of 5 June 1998 on Powiat Self-government (Journal of Laws of 2001 No. 142, item 1592) with later amendments,
- the Law of 5 June 1998 on Voivodship Self-government (Journal of Laws of 2001 No. 142, item 1590) with later amendments,
- the Law of 13 November 2003 on Incomes of Local Self-government Entities (Journal of Laws No. 203, item 1966) with later amendments,
- the Minister of Finances Regulation of 3 February 2010 on Budgetary Reporting (Journal of Laws No. 20, item 103),
- the Minister of Finances Regulation of 2 March 2010 on Detailed Classification of Incomes, Expenses, Revenues and Expenditures, and Funds from Foreign Resources (Journal of Laws No. 38, item 207) with later amendments.

2. The public finances sector is divided into: government, local government and social insurance sub-sector.

3. Data presented in 2012 in the Voivodship Statistical Yearbook covers information on revenues, expenditures and budgets results of local self-government entities, taking into account the appropriated allocations from the state budget, general subsidies from the state budget.

Revenues for financing and co-financing European Union programmes and projects in 2011 presented in table 16 consists of:

- a) funds from the European Union for financing EU programmes and projects,
- b) funds from the state budget or other funds for co-financing EU programmes and projects,

c) płatności z budżetu środków europejskich (od 1 stycznia 2010 r.).

Dochody na finansowanie i współfinansowanie programów i projektów unijnych w budżetach jednostek samorządu terytorialnego, zgodnie z ustawą z dnia 27 sierpnia 2009 r. o finansach publicznych realizowane są w formie płatności i dotacji.

Płatności odpowiadają wkładowi środków europejskich stanowiących, odrębny od budżetu państwa, budżet środków europejskich; dotacje zaś to część środków odpowiadająca wkładowi krajowemu dokonywanemu w formie dotacji celowych.

4. Na dochody jednostek samorządu terytorialnego składają się:

- 1) dochody własne, tj.:
 - a) dochody z tytułu udziału we wpływach z podatku dochodowego od osób prawnych i osób fizycznych,
 - b) wpływy z podatków oraz opłat ustalanych i pobieranych na podstawie odrębnych ustaw, w tym podatek od nieruchomości, podatek rolny, leśny, podatek od środków transportowych, podatek od czynności cywilnoprawnych, opłata skarbową, opłata eksploatacyjna, opłata targowa,
 - c) dochody z majątku, np. dochody z najmu i dzierżawy,
 - d) środki na dofinansowanie własnych zadań, z innych źródeł;
- 2) dotacje:
 - a) celowe z budżetu państwa na zadania: z zakresu administracji rządowej, własne, realizowane na podstawie porozumień z organami administracji rządowej,
 - b) przekazane w ramach programów finansowanych z udziałem środków europejskich oraz innych środków zagranicznych niepodlegających zwrotowi oraz płatności z budżetu środków europejskich,
 - c) otrzymane z funduszy celowych (od 2011 r. są tylko państwowe fundusze celowe),
 - d) pozostałe dotacje, w tym realizowane na podstawie porozumień między jednostkami samorządu terytorialnego;
- 3) subwencja ogólna z budżetu państwa, która składa się z części: wyrównawczej, oświatowej, rekompensującej, równoważącej i regionalnej.

5. Wydatki jednostek samorządu terytorialnego dzielą się na majątkowe (w tym inwestycyjne) i bieżące, do których zalicza się m.in.: — wydatki na wynagrodzenia (wraz z pochodnymi),

c) *payments from the European funds budget (from 1 January 2010).*

Revenue for the financing and co-financing EU programmes and projects in the budgets of local government units, in accordance with the Law of 27 August 2009 on public finances are realized in the form of payments and subsidies.

Payments correspond to the contribution of European funds, which are excluded from the state budget, are contained in the budget of European funds; grants are the part of the national financial contribution realized in the form of appropriated allocations.

4. Revenues of local self-government entities comprise:

- 1) *own revenue, i.e.:*
 - a) *revenues from shares in receipts from corporate and personal income taxes,*
 - b) *receipts from charges and taxes established and collected on the basis of separate acts, including the tax on real estate, the agricultural tax, forest tax, the tax on means of transport, the tax on civil law transactions, treasury fee, royalties for mineral exploration and marketplace stall trading fee,*
 - c) *revenue from property, i.e. income from renting and leasing,*
 - d) *funds for the additional financing of own tasks from other sources;*
- 2) *grants:*
 - a) *appropriated allocations from the state budget for: government administration-related tasks, own tasks, task fulfilled on the basis of agreements with bodies of the government administration,*
 - b) *provided under programmes financed from European funds and other not reimbursable foreign funds and payments from the budget of European funds,*
 - c) *received from the appropriated funds (from 2011 state appropriated funds),*
 - d) *other allocations, including allocations based on agreements with bodies of the government administration;*
- 3) *general subsidy from the state budget, consisting of the following parts: equalisation, educational, compensatory, balancing and regional.*

5. Expenditures of local self-government entities are divided into: property-related (including investment-related) and current expenditures, such as:

— *expenditures on wages and salaries (including derivatives),*

- wydatki na zakup materiałów i usług,
- dotacje m.in. dla jednostek organizacyjno-prawnych działających w budżetach jednostek samorządu terytorialnego,
- wydatki na obsługę długu,
- wydatki z tytułu udzielenia poręczeń i gwarancji.

6. Środki funduszy strukturalnych (Europejskiego Funduszu Rozwoju Regionalnego i Europejskiego Funduszu Społecznego) oraz Funduszu Spójności na wspieranie rozwoju społeczno-gospodarczego kraju na lata 2007–2013 (przedstawione w tabl. 17 i 18) są pozyskiwane i wydatkowane zgodnie z ustawą z dnia 6 grudnia 2006 r. o zasadach prowadzenia polityki rozwoju (Dz. U. Nr 227, poz. 1658, z późn. zm.). Priorytety i obszary wykorzystania oraz system wdrażania funduszy strukturalnych oraz Funduszu Spójności określone zostały w Narodowej Strategii Spójności (NSS). Jest ona realizowana poprzez programy operacyjne: krajowe i regionalne.

Wartość całkowita projektów oraz wartość dofinansowania z UE z funduszy strukturalnych i Funduszu Spójności jest podana w podziale na programy operacyjne: Infrastruktura i Środowisko (PO IŚ), Innowacyjna Gospodarka (PO IG), Kapitał Ludzki (PO KL), Rozwój Polski Wschodniej (PO RPW), Regionalne Programy Operacyjne (RPO), Europejska Współpraca Terytorialna (EWT) oraz Europejski Instrument Partnerstwa i Sąsiedztwa (EIPiS). W zestawieniu pominięto program operacyjny Pomoc Techniczna oraz komponent pomocy technicznej znajdujący się oddzielnie w każdym z programów operacyjnych.

Dodatkowo dla wybranych programów operacyjnych (PO IŚ, PO IG, PO KL) jest podana wartość całkowita oraz dofinansowanie z UE projektów realizowanych w ramach tych programów według osi priorytetowych na lata 2007–2013 (tabl. 19–24).

Środki projektów, które są realizowane na terenie kilku województw, zostały rozszacowane w równych częściach na te województwa. Natomiast **środki nierozliczone na województwa** odnoszą się do projektów o zasięgu krajowym.

Dane są przedstawione w ujęciu narastającym od uruchomienia programów do końca okresu sprawozdawczego i dotyczą tych projektów dla których zostały podpisane umowy o dofinansowanie/wydane decyzje.

- *expenditures on the purchase of materials and services,*
- *allocations, among others, for organisational and legal units operating within local self-government entities budgets,*
- *expenditures on debt servicing,*
- *expenditures related to granting endorsements and guarantees.*

6. The structural funds (European Regional Development Fund and European Social Fund) and the Cohesion Fund to support the socio-economic development of the country for 2007–2013 (presented in tables 17 and 18) are collected and spent in accordance with the Law of 6 December 2006 on the principles of development policy (Journal of Laws No. 227, item 1658, with later amendments). Priorities and areas of use and the system of implementation of Structural Funds and the Cohesion Fund was established in the National Cohesion Strategy. It is achieved through national and regional operational programmes.

The total project value and the additional EU financing value from the Structural Funds and the Cohesion Fund is shown broken down into operational programmes: Infrastructure and Environment, Innovative Economy, Human Capital, Development of Eastern Poland, Regional Operational Programmes, European Territorial Co-operation and European Neighborhood and Partnership Instrument. The statement omitted the Technical Assistance operational programmes and technical assistance component that is located separately in each of the operational programmes.

In addition, for selected operational programmes (OPI&E, OPIE, OPHC) is presented total value and co-financing of project from UE implemented under those programmes by priority axis for the period 2007–2013 (table 19–24).

The funds of projects, that are implemented in several voivodships, are divided and given in equal parts to each region. However, funds not settled between individual voivodships relate to the projects of the national scope.

Data are presented on a cumulative basis since the launch of the programmes to the end of the reporting period and consider those projects where co-financing was agreed/decisions issued.

Uwaga

Tablice 1—6. W danych o dochodach i wydatkach gmin nie uwzględniono gmin mających status miasta na *Note*

Tables 1—6. The gminas which are also cities with powiat status were not included in the data regarding revenue

TABL. 1 (243). DOCHODY I WYDATKI JEDNOSTEK SAMORZĄDU TERYTORIALNEGO W 2011 R.
LOCAL SELF-GOVERNMENT ENTITIES REVENUE AND EXPENDITURE IN 2011

Lp. No.	WOJEWÓDZTWA VOIVODSHIPS	Budżety gmin <i>Budgets of gminas</i>			Budżety <i>Budgets</i>
		dochody <i>revenue</i>	wydatki <i>expenditure</i>	wynik <i>result</i>	dochody <i>revenue</i>
1	POLSKA POLAND	75830,7	79686,9	−3856,2	56859,8
2	Dolnośląskie	6326,4	6628,3	−301,9	4216,5
3	Kujawsko-pomorskie	3822,1	4015,3	−193,3	2985,0
4	Lubelskie	4600,8	4899,8	−299,0	2152,9
5	Lubuskie	2240,6	2354,5	−114,0	900,8
6	Łódzkie	4860,3	5026,9	−166,6	3236,2
7	Małopolskie	6987,3	7463,4	−476,1	4219,6
8	Mazowieckie	9247,8	9568,9	−321,1	13302,9
9	Opolskie	2416,3	2543,7	−127,4	552,8
10	Podkarpackie	5111,8	5352,5	−240,7	1632,6
11	Podlaskie	2194,1	2294,0	−99,9	1842,0
12	Pomorskie	4560,1	4809,2	−249,1	3806,8
13	Śląskie	5650,9	5846,8	−196,0	10187,1
14	Świętokrzyskie	3103,9	3334,8	−230,9	1029,9
15	Warmińsko-mazurskie	3547,5	3757,7	−210,2	1272,0
16	Wielkopolskie	7466,2	7874,4	−408,2	3521,3
17	Zachodniopomorskie	3694,8	3916,7	−221,9	2001,5

prawach powiatu, które zostały ujęte w dochodach i wydatkach miast na prawach powiatu.

and expenditure of gminas. They are included in revenue and expenditure of cities with powiat status.

miast na prawach powiatu <i>of cities with powiat status</i>		Budżety powiatów <i>Budgets of powiats</i>			Budżety województw <i>Budgets of voivodships</i>			Lp. No.
wydatki <i>expenditure</i>	wynik <i>result</i>	dochody <i>revenue</i>	wydatki <i>expenditure</i>	wynik <i>result</i>	dochody <i>revenue</i>	wydatki <i>expenditure</i>	wynik <i>result</i>	
w mln zł <i>in mln zł</i>								
61510,5	-4650,7	23551,6	24058,8	-507,2	15067,1	16338,6	-1271,5	1
4437,0	-220,6	2079,7	2110,5	-30,8	1234,1	1516,9	-282,8	2
3405,1	-420,1	1185,3	1199,2	-13,9	736,6	775,0	-38,4	3
2345,1	-192,2	1473,3	1549,7	-76,4	851,3	896,8	-45,5	4
933,5	-32,7	779,2	794,3	-15,1	498,5	502,2	-3,8	5
3561,5	-325,2	1532,6	1557,1	-24,5	810,8	956,7	-145,9	6
4211,8	7,8	1933,3	1993,8	-60,5	1315,3	1404,5	-89,2	7
14404,1	-1101,2	2711,8	2765,0	-53,1	2457,7	2595,4	-137,7	8
578,7	-25,8	743,4	748,8	-5,4	457,6	484,3	-26,7	9
1801,4	-168,8	1671,8	1707,1	-35,3	929,8	962,5	-32,7	10
2066,2	-224,2	673,1	675,5	-2,5	485,9	518,2	-32,3	11
4427,9	-621,1	1404,5	1415,4	-10,8	878,3	954,1	-75,8	12
10392,1	-205,0	1659,4	1644,5	14,9	1345,3	1456,3	-111,0	13
1129,7	-99,8	1030,7	1063,6	-33,0	516,0	529,6	-13,6	14
1324,0	-52,0	1240,3	1236,0	4,3	558,2	580,5	-22,3	15
4180,8	-659,6	2207,5	2299,4	-91,9	1248,4	1353,1	-104,8	16
2311,5	-310,0	1225,8	1298,9	-73,1	743,4	852,5	-109,1	17

TABL. 2 (244). DOCHODY GMIN W 2011 R.
REVENUE OF GMINAS IN 2011

Lp. No.	WOJEWÓDZTWA VOIVODSHIPS	Ogółem <i>Grand total</i>	dochody własne <i>own</i>					
			w tym					
			razem <i>total</i>	podatek od nieru- chomości <i>tax on real estate</i>	podatek od środ- ków trans- portowych <i>tax on means of transport</i>	podatek rolny <i>agricultu- ral tax</i>	wpływy z opłaty skarbowej <i>revenue from treasury fee</i>	podatek od czyn- ności cywilno- prawnych <i>tax on civil law transac- tions</i>
1	POLSKA POLAND	75830,7	34489,9	9770,6	596,5	1045,9	217,4	761,6
2	Dolnośląskie	6326,4	3514,9	1071,5	35,7	85,9	20,8	69,8
3	Kujawsko-pomorskie . .	3822,1	1612,4	456,2	24,5	78,5	10,1	32,3
4	Lubelskie	4600,8	1485,0	378,8	27,4	113,1	11,5	30,2
5	Lubuskie	2240,6	1112,2	334,1	15,6	27,9	8,3	19,4
6	Łódzkie	4860,3	2274,6	698,7	42,8	57,6	13,8	45,8
7	Małopolskie	6987,3	2736,6	638,2	47,5	58,0	17,6	59,3
8	Mazowieckie	9247,8	4542,6	1099,6	125,4	106,9	27,6	136,4
9	Opolskie	2416,3	1187,8	411,9	15,3	49,0	7,7	24,2
10	Podkarpackie	5111,8	1821,2	521,9	31,1	57,9	11,5	27,9
11	Podlaskie	2194,1	884,0	257,3	14,6	38,0	5,5	17,4
12	Pomorskie	4560,1	2030,4	598,9	35,6	55,3	13,8	51,5
13	Śląskie	5650,9	3041,0	889,9	43,1	33,8	15,7	63,1
14	Świętokrzyskie	3103,9	1154,3	320,0	25,2	42,9	7,4	22,8
15	Warmińsko-mazurskie . .	3547,5	1477,4	382,4	17,2	74,6	9,3	28,0
16	Wielkopolskie	7466,2	3732,5	1101,4	78,2	99,6	25,1	93,8
17	Zachodniopomorskie . .	3694,8	1883,1	609,7	17,4	67,0	11,5	39,6

W tym <i>Of which</i>										Lp. No.
revenue					dotacje celowe z budżetu państwa <i>appropriated allocations from the state budget</i>			subwencja ogólna z budżetu państwa <i>general subsidy from the state budget</i>		
of which					razem <i>total</i>	w tym <i>of which</i>		razem <i>total</i>	w tym na część oświatową <i>of which for educational tasks</i>	
dochody z majątku <i>revenue from property</i>	wpływy z usług <i>revenue from services</i>	udziały w podatkach stanowiących dochód budżetu państwa <i>share in income from taxes comprising state budget revenue</i>				na zadania z zakresu administracji rządowej <i>for government administration tasks</i>	na zadania własne <i>for own tasks</i>			
		razem <i>total</i>	w tym w podatku dochodowym od <i>of which in</i>							
				osób prawnych <i>corporate income tax</i>	osób fizycznych <i>personal income tax</i>					
w mln zł <i>in mln zł</i>										
2602,4	1441,5	12096,8	757,0	11339,8	12315,9	8895,2	3401,0	23267,6	16953,1	1
349,2	122,3	1187,7	146,8	1040,9	916,6	606,3	309,2	1387,2	1078,9	2
115,0	66,8	524,0	29,3	494,8	747,4	545,8	201,2	1275,1	917,6	3
91,7	64,8	521,7	27,4	494,3	847,8	631,7	213,9	1761,3	1111,9	4
109,9	43,6	332,0	18,9	313,2	415,3	294,4	120,3	608,0	457,9	5
161,1	102,1	779,3	53,0	726,3	759,6	526,9	232,2	1413,9	1014,2	6
197,2	145,4	1040,0	49,4	990,6	1177,3	808,8	366,8	2486,3	1760,8	7
284,6	191,6	1994,0	111,4	1882,6	1214,4	946,2	265,1	2784,2	2084,5	8
101,2	43,1	394,5	24,3	370,2	340,4	236,5	103,1	724,0	563,1	9
136,7	88,9	599,9	37,2	562,7	981,9	688,3	292,3	1941,7	1284,4	10
51,1	33,7	247,5	7,9	239,6	397,8	278,2	118,8	760,3	498,9	11
176,0	81,5	646,9	38,1	608,7	760,5	591,7	168,0	1383,3	1089,3	12
208,4	142,6	1194,0	59,5	1134,5	679,3	425,4	252,3	1427,2	1197,6	13
66,3	38,3	399,3	27,6	371,7	581,4	429,3	151,4	1056,0	707,8	14
128,1	49,7	413,1	14,9	398,3	752,5	538,4	212,5	1087,4	756,8	15
223,3	161,5	1316,4	88,8	1227,6	1113,7	901,6	211,1	2254,7	1739,5	16
202,6	65,6	506,5	22,5	484,0	630,1	445,8	182,7	917,2	689,9	17

TABL. 4 (246). WYDATKI GMIN WEDŁUG DZIAŁÓW W 2011 R.
EXPENDITURE OF GMINAS BY DIVISION IN 2011

WOJEWÓDZTWA VOIVODSHIPS	Ogółem Total	W tym Of which									
		rolnictwo i łowiectwo agriculture and hunting	transport i łączność transport and communication	gospodarka komunalna i ochrona środowiska municipal economy and environmental protection	gospodarka mieszkaniowa dwelling economy	oświata i wychowanie education	kultura i ochrona dziedzictwa narodowego culture and protection of national heritage	ochrona zdrowia health care	pomoc społeczna i pozostałe zadania w zakresie polityki społecznej social assistance and other tasks in sphere of social policy	kultura fizyczna physical education	administracja publiczna public administration
		w mln zł in mln zł									
POLSKA POLAND	79686,9	3581,9	7646,8	6707,5	2417,2	27765,8	2904,5	605,6	12904,2	2733,5	7555,0
Dolnośląskie . . .	6628,3	183,8	650,4	661,0	351,3	2018,8	344,8	62,7	965,8	253,3	672,3
Kujawsko-pomorskie	4015,3	195,7	342,9	327,0	112,6	1370,1	139,7	22,2	785,1	152,0	361,5
Lubelskie	4899,8	341,7	441,9	319,5	90,7	1759,4	170,8	21,7	836,3	157,0	483,5
Lubuskie	2354,5	78,7	159,5	199,7	83,8	782,3	111,4	16,6	460,7	69,0	240,0
Łódzkie	5026,9	139,6	497,8	463,1	113,2	1723,9	177,9	118,7	768,9	170,2	493,0
Małopolskie . . .	7463,4	294,9	878,6	646,8	255,7	2746,7	220,4	44,3	1131,3	224,0	633,1
Mazowieckie . . .	9568,9	465,5	962,9	833,6	259,2	3580,8	263,8	60,3	1289,4	276,7	990,4
Opolskie	2543,7	80,6	204,6	206,3	107,2	949,8	105,9	17,1	379,4	99,8	252,0
Podkarpackie . . .	5352,5	84,8	545,3	455,4	137,2	1978,8	191,3	24,8	952,7	216,6	452,1
Podlaskie	2294,0	136,0	228,2	193,5	41,0	783,3	89,5	12,5	379,2	50,5	229,9
Pomorskie	4809,2	294,8	464,5	303,0	155,1	1612,2	180,7	41,3	868,0	157,9	411,7
Śląskie	5846,8	277,6	600,1	556,7	190,5	2144,9	206,5	43,4	705,6	218,7	576,5
Świętokrzyskie . .	3334,8	207,4	316,6	330,2	63,5	1081,9	110,8	19,0	618,4	91,2	316,2
Warmińsko-mazurskie	3757,7	175,8	252,3	297,5	119,8	1175,7	136,5	19,5	809,6	146,2	335,0
Wielkopolskie . . .	7874,4	512,9	758,0	556,8	188,9	2854,4	293,7	45,8	1239,5	286,6	729,3
Zachodniopomorskie	3916,7	111,9	343,2	357,3	147,6	1202,7	160,8	35,7	714,2	163,6	378,4

TABL. 5 (247). WYDATKI GMIN W DZIAŁACH: GOSPODARKA KOMUNALNA
I OCHRONA ŚRODOWISKA ORAZ GOSPODARKA MIESZKANIOWA W 2011 R.
EXPENDITURE OF GMINAS IN DIVISIONS: MUNICIPAL ECONOMY
AND ENVIRONMENTAL PROTECTION AND DWELLING ECONOMY IN 2011

WOJEWÓDZTWA VOIVODSHIPS	Gospodarka komunalna i ochrona środowiska Municipal economy and environmental protection				Gospodarka mieszkaniowa Dwelling economy	
	ogółem total	w tym of which			ogółem total	w tym zakłady gospodarki mieszkaniowej of which dwelling entities
		zakłady gospodarki komunalnej municipal entities	oczyszczanie miast i wsi municipal waste management	oświetlenie ulic, placów i dróg lighting of streets, squares and roads		
	w mln zł in mln zł					
POLSKA POLAND . .	6707,5	234,2	475,1	1176,9	2417,2	217,5
Dolnośląskie	661,0	27,7	52,7	117,2	351,3	38,7
Kujawsko-pomorskie	327,0	5,8	19,3	53,6	112,6	1,0
Lubelskie	319,5	12,0	24,0	65,7	90,7	2,5
Lubuskie	199,7	15,6	12,8	38,7	83,8	11,4
Łódzkie	463,1	13,9	19,8	74,4	113,2	30,7
Małopolskie	646,8	10,9	50,4	94,4	255,7	28,1
Mazowieckie	833,6	47,9	72,0	145,1	259,2	4,0
Opolskie	206,3	9,2	11,0	39,0	107,2	18,2
Podkarpackie	455,4	5,1	25,4	76,2	137,2	3,6
Podlaskie	193,5	9,6	12,4	29,3	41,0	0,5
Pomorskie	303,0	10,8	31,4	64,5	155,1	6,6
Śląskie	556,7	25,6	38,3	89,3	190,5	26,9
Świętokrzyskie	330,2	2,3	15,3	52,2	63,5	2,6
Warmińsko-mazurskie	297,5	10,0	19,3	39,3	119,8	6,5
Wielkopolskie	556,8	21,9	40,1	138,2	188,9	22,0
Zachodniopomorskie	357,3	5,9	30,8	60,0	147,6	14,2

TABL. 6 (248). WYDATKI GMIN W DZIAŁACH: OŚWIATA I WYCHOWANIE,
 OCHRONA ZDROWIA ORAZ POMOC SPOŁECZNA W 2011 R.
 EXPENDITURE OF GMINAS IN DIVISIONS: EDUCATION, HEALTH CARE
 AND SOCIAL ASSISTANCE IN 2011

WOJEWÓDZTWA VOIVODSHIPS	Oświata i wychowanie Education			Ochrona zdrowia Health care			Pomoc społeczna ^a Social assistance ^a		
	ogółem total	w tym of which		ogółem total	w tym of which		ogółem total	w tym of which	
		szkoły podsta- wowe ^b primary schools ^b	gimnazja ^b lower second- ary schools ^b		przeciwdziałanie alkoholizmowi prevention of alcoholism	lecznictwo ambulatoryjne out-patient health care		zasilki i pomoc w naturze oraz składki na ubez- pieczenia emerytalne i rentowe benefits and as- sistance in kind including contribu- tions on pension and reti- rement pension insurance	świadczenia rodzinne, świadczenia z fundu- szu ali- menta- cyjnego oraz składki na ubez- pieczenia emerytalne i rentowe z ubezpie- czenia spo- łecznego family benefits and contribu- tions for retire- ment in- surance from the social security insurance
w mln zł in mln zł									
POLSKA POLAND	27765,8	13608,0	6824,1	605,6	371,7	35,4	12904,2	818,9	7537,2
Dolnośląskie	2018,8	952,5	515,5	62,7	36,2	7,9	965,8	78,3	500,5
Kujawsko-pomorskie . .	1370,1	685,2	353,7	22,2	17,0	0,9	785,1	58,3	459,0
Lubelskie	1759,4	919,0	417,9	21,7	16,1	2,4	836,3	47,1	518,5
Lubuskie	782,3	378,4	193,1	16,6	13,2	0,4	460,7	31,5	256,0
Łódzkie	1723,9	816,5	419,0	118,7	21,7	2,5	768,9	55,1	443,1
Małopolskie	2746,7	1385,6	674,4	44,3	37,3	1,5	1131,3	41,1	703,7
Mazowieckie	3580,8	1738,9	832,3	60,3	40,9	9,2	1289,4	69,9	809,1
Opolskie	949,8	422,7	230,0	17,1	12,6	0,2	379,4	42,3	185,2
Podkarpackie	1978,8	1036,8	486,8	24,8	20,9	1,1	952,7	55,1	580,4
Podlaskie	783,3	399,6	196,9	12,5	9,8	0,8	379,2	36,2	221,0
Pomorskie	1612,2	850,9	392,2	41,3	23,1	1,6	868,0	44,2	522,1
Śląskie	2144,9	963,8	505,9	43,4	33,2	1,4	705,6	51,1	389,7
Świętokrzyskie	1081,9	556,1	287,7	19,0	13,2	3,2	618,4	19,4	367,6
Warmińsko-mazurskie . .	1175,7	585,3	307,7	19,5	15,4	0,1	809,6	60,7	452,9
Wielkopolskie	2854,4	1342,1	703,8	45,8	38,1	0,5	1239,5	72,9	755,5
Zachodniopomorskie . .	1202,7	574,6	307,3	35,7	23,2	1,8	714,2	55,8	372,9

a Łącznie z pozostałymi zadaniami w zakresie polityki społecznej. b Łącznie ze specjalnymi.

a Including other tasks from the area of social politics. b Including the special lower secondary school.

TABL. 7 (249). DOCHODY MIAST NA PRAWACH POWIATU W 2011 R.
REVENUE OF CITIES WITH POWIAT STATUS IN 2011

WOJEWÓDZTWA VOIVODSHIPS	Ogółem Grand total	W tym Of which								
		dochody własne own revenue				dotacje celowe z budżetu państwa appropriated allocations from the state budget			subwencja ogólna z budżetu państwa general subsidy from the state budget	
		razem total	w tym of which			razem total	w tym of which		razem total	w tym na część oświa- tową of which for educa- tional tasks
			udział w po- datku docho- dowym od osób fizycz- nych share in personal income tax	podatek od nie- ruchomo- ści tax on real estate	dochody z ma- jątku revenue from property		na zadania z zakre- su admi- nistracji rządo- wej for govern- ment admi- nistration tasks	na zadania własne for own tasks		
w mln zł in mln zł										
P O L S K A P O L A N D	56859,8	35951,8	13997,4	6482,5	3353,4	4773,1	3576,1	1165,3	12483,2	11475,1
Dolnośląskie	4216,5	2952,9	903,9	394,8	562,5	228,1	178,8	48,8	707,4	643,9
Kujawsko-pomorskie . .	2985,0	1722,7	652,3	395,1	133,0	330,7	247,5	81,8	810,0	746,0
Lubelskie	2152,9	1032,4	450,4	208,1	49,4	247,2	197,7	49,3	686,9	615,3
Lubuskie	900,8	482,0	210,7	109,5	34,8	108,1	80,9	27,1	265,9	251,5
Łódzkie	3236,2	2123,2	820,5	401,2	116,1	349,7	238,1	111,3	690,7	658,4
Małopolskie	4219,6	2700,2	1060,6	455,3	258,3	352,2	262,7	89,1	1021,0	974,2
Mazowieckie	13302,9	9762,0	3847,3	1235,1	839,4	709,0	550,6	136,3	1956,5	1762,4
Opolskie	552,8	336,6	136,0	69,2	53,6	44,3	34,6	9,2	142,5	131,1
Podkarpackie	1632,6	697,8	270,0	158,7	47,9	174,1	125,5	48,0	525,8	465,0
Podlaskie	1842,0	897,2	336,3	171,3	131,0	173,2	121,9	50,7	531,4	482,4
Pomorskie	3806,8	2516,6	943,1	513,2	238,7	289,7	239,7	49,3	740,0	705,8
Śląskie	10187,1	6137,6	2452,1	1460,3	571,3	1021,3	745,5	273,0	2438,6	2206,3
Świętokrzyskie	1029,9	513,5	190,9	84,6	70,5	117,0	72,3	44,5	244,6	235,0
Warmińsko-mazurskie . .	1272,0	604,9	274,1	118,5	50,5	147,6	114,7	32,6	338,6	323,2
Wielkopolskie	3521,3	2291,4	937,8	443,4	108,0	278,0	216,6	60,7	854,2	800,4
Zachodniopomorskie . .	2001,5	1180,8	511,4	264,2	88,4	203,0	148,9	53,6	529,2	474,2

TABL. 8 (250). WYDATKI MIAST NA PRAWACH POWIATU W 2011 R.
EXPENDITURE OF CITIES WITH POWIAT STATUS IN 2011

WOJEWÓDZTWA VOIVODSHIPS	Ogółem <i>Grand total</i>	Wydatki bieżące <i>Current expenditure</i>						Wydatki majątkowe <i>Property expenditure</i>
		razem <i>total</i>	w tym <i>of which</i>					
			dotacje <i>allocations</i>	świadczenia na rzecz osób fizycznych <i>benefits for natural persons</i>	wydatki bieżące jednostek budżetowych <i>current expenditure of budgetary entities</i>			
					razem <i>total</i>	w tym <i>of which</i>		
						wynagrodzenia <i>wages and salaries</i>	zakup materiałów i usług <i>purchase of materials and services</i>	
w mln zł <i>in mln zł</i>								
POLSKA <i>POLAND</i>	61510,5	48443,3	4657,0	3846,8	37076,5	17651,2	13756,1	13067,1
Dolnośląskie	4437,0	3375,7	328,2	190,0	2697,2	1056,0	1076,7	1061,3
Kujawsko-pomorskie	3405,1	2527,0	256,8	285,7	1897,3	1007,0	618,9	878,1
Lubelskie	2345,1	1861,8	214,5	191,1	1391,6	786,0	381,1	483,3
Lubuskie	933,5	800,2	140,7	85,3	547,9	337,1	128,5	133,3
Łódzkie	3561,5	3057,5	247,0	286,5	2427,7	1059,1	1045,9	504,0
Małopolskie	4211,8	3597,3	407,2	258,0	2761,6	1396,9	1016,4	614,5
Mazowieckie	14404,1	11969,1	913,8	534,6	9205,7	3572,9	4186,3	2435,0
Opolskie	578,7	470,8	44,8	24,0	386,0	205,0	111,3	107,9
Podkarpackie	1801,4	1247,2	119,9	122,6	972,9	572,1	253,4	554,2
Podlaskie	2066,2	1479,4	135,6	155,7	1153,3	652,1	345,2	586,7
Pomorskie	4427,9	3156,1	311,8	235,0	2465,9	1101,9	1024,0	1271,8
Śląskie	10392,1	8381,3	706,4	854,8	6357,0	3403,3	1958,4	2010,9
Świętokrzyskie	1129,7	803,3	79,3	97,6	608,6	305,0	214,5	326,5
Warmińsko-mazurskie	1324,0	997,0	144,5	115,8	708,2	415,9	176,9	327,1
Wielkopolskie	4180,8	3026,3	349,2	239,0	2275,4	1093,2	870,3	1154,5
Zachodniopomorskie	2311,5	1693,4	257,3	171,2	1220,1	687,9	348,2	618,1

TABL. 9 (251). WYDATKI MIAST NA PRAWACH POWIATU WEDŁUG DZIAŁÓW W 2011 R.
EXPENDITURE OF CITIES WITH POWIAT STATUS BY DIVISION IN 2011

WOJEWÓDZTWA VOIVODSHIPS	Ogółem <i>Total</i>	W tym <i>Of which</i>				
		gospodarka komunalna i ochrona środowiska <i>municipal economy and environ- mental protection</i>	oświata i wychowanie <i>education</i>	ochrona zdrowia <i>health care</i>	pomoc społeczna ^a <i>social assistance^a</i>	kultura i ochrona dziedzictwa narodowego <i>culture and protection of national heritage</i>
		w mln zł <i>in mln zł</i>				
POLSKA <i>POLAND</i>	61510,5	2609,4	17212,6	983,1	7218,6	2341,3
Dolnośląskie	4437,0	219,5	1019,5	37,4	416,3	176,8
Kujawsko-pomorskie	3405,1	111,0	1052,4	66,4	497,2	111,5
Lubelskie	2345,1	95,2	856,1	29,9	329,4	117,8
Lubuskie	933,5	47,1	331,9	9,6	162,4	63,6
Łódzkie	3561,5	224,9	988,3	46,2	531,4	155,1
Małopolskie	4211,8	151,9	1345,2	65,5	557,8	208,2
Mazowieckie	14404,1	330,9	3079,7	296,7	1077,9	527,4
Opolskie	578,7	29,8	195,4	7,5	63,6	34,6
Podkarpackie	1801,4	106,1	566,4	20,8	229,6	47,6
Podlaskie	2066,2	75,9	676,5	16,0	273,4	60,6
Pomorskie	4427,9	190,9	1122,1	39,1	430,3	202,8
Śląskie	10392,1	616,3	3423,5	213,0	1488,7	332,3
Świętokrzyskie	1129,7	43,4	285,5	14,5	196,3	33,2
Warmińsko-mazurskie	1324,0	69,3	446,7	24,8	213,8	31,5
Wielkopolskie	4180,8	124,3	1155,1	59,4	452,3	145,7
Zachodniopomorskie	2311,5	172,9	668,2	36,5	298,2	92,6

^a Łącznie z pozostałymi zadaniami w zakresie polityki społecznej.

^a Including other tasks from the area of social politics.

TABL. 10 (252). DOCHODY POWIATÓW W 2011 R.
REVENUE OF POWIATS IN 2011

WOJEWÓDZTWA VOIVODSHIPS	Ogółem Grand total	W tym Of which							
		dochody własne own revenue			dotacje celowe z budżetu państwa appropriated allocations from the state budget			subwencja ogólna z budżetu państwa general subsidy from the state budget	
		razem total	w tym of which		razem total	w tym of which		razem total	w tym na część oświatową of which for educational tasks
			udział w podatku dochodowym od osób fizycznych share in personal income tax	dochody z majątku revenue from property		na zadania z zakresu administracji rządowej for government administration tasks	na zadania własne for own tasks		
	w mln zł in mln zł								
POLSKA POLAND	23551,6	6531,3	3131,5	325,1	4400,7	2480,9	1906,5	10098,1	7757,8
Dolnośląskie . . .	2079,7	564,3	287,4	23,5	473,3	236,9	234,3	822,7	673,8
Kujawsko-pomorskie	1185,3	309,1	136,6	20,5	225,7	135,8	89,6	548,5	397,2
Lubelskie	1473,3	318,1	136,5	14,9	256,9	157,6	99,1	640,9	448,9
Lubuskie	779,2	212,8	86,5	22,9	200,5	97,4	102,6	312,0	222,7
Łódzkie	1532,6	436,5	200,5	16,6	336,2	166,6	169,0	619,1	499,6
Małopolskie . . .	1933,3	555,0	273,5	14,3	345,0	177,1	167,5	848,2	673,6
Mazowieckie . . .	2711,8	903,1	519,8	27,4	458,2	278,5	178,6	1104,7	848,5
Opolskie	743,4	221,2	102,2	16,3	136,3	83,7	52,0	329,6	261,1
Podkarpackie . . .	1671,8	382,0	155,6	11,7	321,9	178,6	142,5	732,6	531,3
Podlaskie	673,1	152,1	66,2	6,0	141,7	96,5	44,0	300,9	191,0
Pomorskie	1404,5	381,7	168,1	25,3	243,5	130,3	112,4	621,0	498,2
Śląskie	1659,4	539,6	313,3	32,6	279,2	142,2	136,1	580,4	508,7
Świętokrzyskie . .	1030,7	243,3	102,6	10,6	193,7	107,2	85,9	486,4	361,6
Warmińsko-mazurskie	1240,3	302,3	110,0	40,9	226,0	130,9	94,3	615,5	432,9
Wielkopolskie . . .	2207,5	669,8	339,0	23,1	342,7	226,7	114,6	987,5	812,2
Zachodniopomorskie	1225,8	340,5	133,6	18,5	219,8	134,9	84,2	548,2	396,7

TABL. 11 (253). WYDATKI POWIATÓW W 2011 R.
EXPENDITURE OF POWIATS IN 2011

WOJEWÓDZTWA VOIVODSHIPS	Ogółem Grand total	Wydatki bieżące <i>Current expenditure</i>						Wydatki mająt- kowe <i>Property expendi- ture</i>
		razem total	w tym <i>of which</i>					
			dotacje alloca- tions	świad- czenia na rzecz osób fizycz- nych <i>benefits for na- tural persons</i>	wydatki bieżące jednostek budżetowych <i>current expenditure of budgetary entities</i>			
					razem total	w tym <i>of which</i>		
						wynagro- dzenia <i>wages and salaries</i>	zakup mate- riałów i usług <i>purchase of mate- rials and services</i>	
w mln zł <i>in mln zł</i>								
POLSKA <i>POLAND</i>	24058,8	19556,8	1260,1	737,8	17077,1	9833,3	3790,1	4502,0
Dolnośląskie 	2110,5	1794,8	142,2	65,7	1531,5	840,1	345,2	315,7
Kujawsko-pomorskie 	1199,2	996,9	49,5	38,6	895,6	510,0	198,6	202,2
Lubelskie 	1549,7	1186,9	62,7	47,7	1056,8	605,5	238,1	362,8
Lubuskie 	794,3	674,1	28,0	26,8	604,4	318,7	114,5	120,2
Łódzkie 	1557,1	1328,6	63,0	51,1	1189,0	659,3	220,6	228,5
Małopolskie 	1993,8	1573,0	129,4	48,4	1357,4	779,6	345,6	420,7
Mazowieckie 	2765,0	2287,9	141,7	81,2	1919,7	1144,3	400,5	477,0
Opolskie 	748,8	639,1	39,1	24,3	567,3	347,1	120,7	109,7
Podkarpackie 	1707,1	1269,4	81,7	37,0	1133,1	658,1	265,4	437,7
Podlaskie 	675,5	538,6	33,2	20,7	479,8	274,4	108,4	136,9
Pomorskie 	1415,4	1159,5	68,0	52,1	1021,4	574,0	216,8	255,8
Śląskie 	1644,5	1290,6	109,4	52,3	1103,6	644,2	274,3	353,9
Świętokrzyskie 	1063,6	851,9	50,2	27,3	761,3	447,1	176,8	211,7
Warmińsko-mazurskie 	1236,0	1029,9	71,6	48,7	890,4	515,4	193,8	206,2
Wielkopolskie 	2299,4	1883,3	101,2	70,5	1670,4	993,6	378,9	416,1
Zachodniopomorskie 	1298,9	1052,2	89,2	45,6	895,3	521,8	191,9	246,7

TABL. 12 (254). WYDATKI POWIATÓW WEDŁUG DZIAŁÓW W 2011 R.
EXPENDITURE OF POWIATS BY DIVISION IN 2011

WOJEWÓDZTWA VOIVODSHIPS	Ogółem Total	W tym Of which				
		gospodarka komunalna i ochrona środowiska municipal economy and enviro- nmental protection	oświata i wychowanie education	ochrona zdrowia health care	pomoc społeczna ^a social assistance ^a	kultura i ochrona dziedzictwa narodowego culture and protection of national heritage
		w mln zł in mln zł				
POLSKA POLAND	24058,8	119,5	7108,3	1516,7	4183,4	124,6
Dolnośląskie	2110,5	6,2	600,0	191,2	364,6	3,8
Kujawsko-pomorskie	1199,2	6,2	367,1	89,6	251,6	3,5
Lubelskie	1549,7	2,6	424,4	86,7	279,8	7,6
Lubuskie	794,3	2,3	217,0	60,1	154,3	3,0
Łódzkie	1557,1	11,3	467,7	188,1	277,6	11,2
Małopolskie	1993,8	7,1	636,8	72,3	297,3	8,6
Mazowieckie	2765,0	28,2	795,4	147,1	475,9	19,8
Opolskie	748,8	5,0	259,0	31,7	140,8	2,5
Podkarpackie	1707,1	3,4	492,2	92,7	246,2	8,1
Podlaskie	675,5	0,5	187,8	43,3	111,9	1,9
Pomorskie	1415,4	9,6	412,9	111,1	248,8	7,1
Śląskie	1644,5	17,7	464,4	63,9	258,2	22,0
Świętokrzyskie	1063,6	4,1	308,8	57,9	178,7	6,5
Warmińsko-mazurskie	1236,0	2,8	387,9	81,8	238,7	2,9
Wielkopolskie	2299,4	7,9	748,3	122,8	396,5	11,1
Zachodniopomorskie	1298,9	4,4	338,6	76,3	262,6	5,1

^a Łącznie z pozostałymi zadaniami w zakresie polityki społecznej.

^a Including other tasks from the area of social politics.

TABL. 13 (255). DOCHODY WOJEWÓDZTW W 2011 R.
REVENUE OF VOIVODSHIPS IN 2011

WOJEWÓDZTWA VOIVODSHIPS	Ogółem Grand total	W tym Of which							
		dochody własne own revenue		dotacje celowe z budżetu państwa appropriated allocations from the state budget			subwencja ogólna z budżetu państwa general subsidy from the state budget		
		razem total	w tym udział w podatku dochodowym od osób fizycznych of which share in personal income tax	razem total	w tym of which		razem total	w tym of which	
					na zadania własne for own tasks	na zadania z zakresu administracji rządowej for government administration tasks		na część oświatową for educational tasks	część wyrównawcza ^a for equalization ^a
w mln zł in mln zł									
POLSKA POLAND	15067,1	6672,6	961,6	1865,6	279,9	1583,8	2499,1	738,7	1112,1
Dolnośląskie . . .	1234,1	641,5	75,4	225,4	75,1	150,3	127,2	65,1	36,7
Kujawsko-pomorskie	736,6	221,2	43,4	94,7	9,4	85,0	211,5	60,7	96,4
Lubelskie	851,3	192,4	36,5	147,6	26,3	121,3	259,0	43,4	144,7
Lubuskie	498,5	152,5	20,6	108,0	11,9	96,1	126,2	18,2	64,1
Łódzkie	810,8	359,5	59,0	62,0	9,1	52,9	126,4	43,2	66,9
Małopolskie . . .	1315,3	527,9	78,5	179,5	47,0	132,4	132,2	60,0	62,1
Mazowieckie . . .	2457,7	1783,6	211,1	181,1	7,8	173,3	121,0	101,5	—
Opolskie	457,6	131,2	20,5	56,6	7,8	48,7	89,8	16,0	44,1
Podkarpackie . . .	929,8	241,1	33,4	89,7	8,7	80,6	293,4	47,2	136,5
Podlaskie	485,9	107,2	21,7	66,7	11,4	55,3	134,2	18,9	79,1
Pomorskie	878,3	409,9	58,1	85,5	9,3	76,2	119,3	35,7	55,3
Śląskie	1345,3	744,3	131,7	91,3	14,7	76,0	209,8	117,6	79,5
Świętokrzyskie . .	516,0	162,4	22,5	83,9	8,4	75,4	120,4	13,5	58,6
Warmińsko-mazurskie	558,2	135,6	26,4	105,6	9,1	96,4	181,4	20,2	105,8
Wielkopolskie . .	1248,4	656,1	84,6	159,4	8,5	150,7	82,0	51,7	—
Zachodniopomorskie	743,4	206,0	38,1	128,6	15,5	113,1	165,4	25,8	82,3

^a System wyrównawczy dla jednostek samorządowych najsłabszych ekonomicznie.

^a Equalization payments for economically weakest entities of self-government.

TABL. 14 (256). WYDATKI WOJEWÓDZTW W 2011 R.
EXPENDITURE OF VOIVODSHIPS IN 2011

WOJEWÓDZTWA VOIVODSHIPS	Ogółem <i>Grand total</i>	Wydatki bieżące <i>Current expenditure</i>						Wydatki majątkowe <i>Property expenditure</i>
		razem <i>total</i>	w tym <i>of which</i>					
			dotacje <i>allocations</i>	świadczenia na rzecz osób fizycznych <i>benefits for natural persons</i>	wydatki bieżące jednostek budżetowych <i>current expenditure of budgetary entities</i>			
					razem <i>total</i>	w tym <i>of which</i>		
							wynagrodzenia <i>wages and salaries</i>	zakup materiałów i usług <i>purchase of materials and services</i>
w mln zł <i>in mln zł</i>								
POLSKA <i>POLAND</i>	16338,6	9726,4	3761,4	92,8	4990,5	2066,2	2239,8	6612,3
Dolnośląskie	1516,9	880,6	335,1	7,9	521,0	173,9	225,6	636,3
Kujawsko-pomorskie	775,0	529,4	203,8	5,1	302,0	139,8	131,4	245,6
Lubelskie	896,8	520,3	187,9	6,0	312,2	128,4	151,8	376,5
Lubuskie	502,2	317,8	110,3	3,6	193,4	72,9	98,3	184,4
Łódzkie	956,7	543,8	231,9	5,9	290,6	130,4	122,6	412,9
Małopolskie	1404,5	672,5	292,8	13,6	350,1	153,1	130,0	731,9
Mazowieckie	2595,4	1952,7	552,8	6,5	682,0	289,0	284,7	642,7
Opolskie	484,3	284,8	122,4	2,5	147,2	70,6	56,2	199,6
Podkarpackie	962,5	547,6	180,8	11,8	340,0	122,8	185,4	414,9
Podlaskie	518,2	281,1	103,5	3,1	173,6	72,6	82,6	237,1
Pomorskie	954,1	527,6	239,0	5,7	268,6	110,8	127,3	426,5
Śląskie	1456,3	854,7	423,7	3,8	414,9	191,9	168,7	601,6
Świętokrzyskie	529,6	298,1	108,3	1,5	187,5	77,8	89,8	231,5
Warmińsko-mazurskie	580,5	370,2	148,1	4,6	209,6	88,4	96,7	210,2
Wielkopolskie	1353,1	723,0	341,5	8,0	367,0	147,2	182,1	630,1
Zachodniopomorskie	852,5	422,1	179,4	3,1	230,7	96,7	106,6	430,4

TABL. 15 (257). WYDATKI WOJEWÓDZTW WEDŁUG DZIAŁÓW W 2011 R.
EXPENDITURE OF VOIVODSHIPS BY DIVISION IN 2011

WOJEWÓDZTWA VOIVODSHIPS	Ogółem Total	W tym Of which					
		admini- stracja publiczna public adminis- tration	oświata i wycho- wanie education	transport i łączność transport and com- munication	ochrona zdrowia health care	pomoc społeczna ^a social assistance ^a	kultura i ochrona dziedzictwa narodowego culture and protection of national heritage
		w mln zł in mln zł					
POLSKA POLAND	16338,6	1415,7	870,2	6562,9	984,1	716,9	1384,2
Dolnośląskie	1516,9	98,7	114,0	702,1	159,4	41,2	87,6
Kujawsko-pomorskie	775,0	82,2	65,3	284,2	17,6	57,9	81,0
Lubelskie	896,8	73,1	45,5	371,6	57,9	41,4	58,6
Lubuskie	502,2	57,3	18,6	185,3	12,6	19,2	24,3
Łódzkie	956,7	121,2	58,0	393,0	53,0	32,3	89,7
Małopolskie	1404,5	91,5	52,1	586,9	73,7	104,0	108,1
Mazowieckie	2595,4	201,2	123,5	762,4	149,7	61,8	211,0
Opolskie	484,3	45,6	23,2	169,2	3,8	27,3	33,4
Podkarpackie	962,5	84,3	62,5	437,1	61,6	34,2	53,9
Podlaskie	518,2	53,0	20,7	181,8	29,6	25,9	106,3
Pomorskie	954,1	82,1	31,1	323,8	159,6	43,1	92,5
Śląskie	1456,3	117,2	119,0	635,1	67,9	60,0	154,2
Świętokrzyskie	529,6	61,0	27,8	223,2	28,4	27,7	46,4
Warmińsko-mazurskie	580,5	73,9	24,2	210,8	10,6	25,0	58,7
Wielkopolskie	1353,1	101,9	53,8	692,7	43,9	75,5	128,9
Zachodniopomorskie	852,5	71,3	30,9	403,6	54,8	40,3	49,6

a Łącznie z pozostałymi zadaniami w zakresie polityki społecznej.

a Including other tasks from the area of social politics.

TABL. 16 (258). DOCHODY NA FINANSOWANIE I WSPÓLFINANSOWANIE PROGRAMÓW I PRO
 REVENUES FOR FINANCING AND CO-FINANCING EUROPEAN UNION PROGRAMMES

Lp. No.	WOJEWÓDZTWA VOIVODSHIPS	Gminy Gminas				Miasta na prawach powiatu Cities with powiat status		
		ogółem total	środki z Unii Euro- pejskiej na finan- sowanie programów i projektów unijnych <i>funds from the Euro- pean Union for finan- cing EU programmes and projects</i>	środki z budżetu państwa lub inne na współfi- nansowanie programów i projektów unijnych <i>funds from the state budget or other funds for co-fi- nancing EU programmes and projects</i>	płatności z budżetu środków europej- skich ^a <i>payments from the European funds budget^a</i>	ogółem total	środki z Unii Euro- pejskiej na finan- sowanie programów i projektów unijnych <i>funds from the Euro- pean Union for finan- cing EU programmes and projects</i>	środki z budżetu państwa lub inne na współfi- nansowanie programów i projektów unijnych <i>funds from the state budget or other funds for co-fi- nancing EU programmes and projects</i>
1	POLSKA POLAND	6458,8	743,6	231,5	5483,7	3591,7	196,3	85,6
2	Dolnośląskie	476,4	39,4	10,9	426,0	296,1	1,1	2,9
3	Kujawsko-pomorskie . .	252,5	61,2	14,5	176,8	209,2	33,0	10,2
4	Lubelskie	530,0	30,6	23,2	476,2	169,0	1,0	3,1
5	Lubuskie	166,2	58,7	6,0	101,4	45,5	2,1	5,8
6	Łódzkie	394,9	10,5	17,0	367,4	69,3	0,8	2,4
7	Małopolskie	706,0	188,6	16,9	500,5	130,1	2,4	4,9
8	Mazowieckie	689,5	59,7	15,2	614,6	802,7	6,5	3,6
9	Opolskie	173,9	12,5	12,4	148,9	25,5	0,4	1,2
10	Podkarpackie	447,4	61,4	14,5	371,6	264,2	45,8	1,5
11	Podlaskie	234,4	4,0	5,8	224,6	235,1	4,5	8,5
12	Pomorskie	416,4	18,1	23,7	374,6	234,7	3,0	9,7
13	Śląskie	511,4	34,6	17,4	459,4	618,8	80,2	11,0
14	Świętokrzyskie	348,5	21,8	9,6	317,1	149,3	1,4	2,4
15	Warmińsko-mazurskie . .	380,4	42,5	16,0	321,9	170,9	0,6	11,5
16	Wielkopolskie	458,1	84,8	8,4	364,8	88,7	8,4	5,1
17	Zachodniopomorskie . .	273,0	15,4	19,8	237,9	82,6	5,0	1,7

^a Patrz uwagi ogólne ust. 3 na str. 590.

^a See general notes item 3 on page 590.

JEKTÓW UNII EUROPEJSKIEJ W 2011 R.
AND PROJECTS IN 2011

	Powiaty <i>Powiats</i>				Województwa <i>Voivodships</i>				
<div>płatności z budżetu środków europej- skich^a <i>payments from the European funds budget^a</i></div>	<div>ogółem <i>total</i></div>	<div>środki z Unii Euro- pejskiej na finan- sowanie programów i projektów unijnych <i>funds from the Euro- pean Union for finan- cing EU programmes and projects</i></div>	<div>środki z budżetu państwa lub inne na współfi- nansowanie programów i projektów unijnych <i>funds from the state budget or other funds for co-fi- nancing EU programmes and projects</i></div>	<div>płatności z budżetu środków europej- skich^a <i>payments from the European funds budget^a</i></div>	<div>ogółem <i>total</i></div>	<div>środki z Unii Euro- pejskiej na finan- sowanie programów i projektów unijnych <i>funds from the Euro- pean Union for finan- cing EU programmes and projects</i></div>	<div>środki z budżetu państwa lub inne na współfi- nansowanie programów i projektów unijnych <i>funds from the state budget or other funds for co-fi- nancing EU programmes and projects</i></div>	<div>płatności z budżetu środków europej- skich^a <i>payments from the European funds budget^a</i></div>	<div>Lp. No.</div>
w mln zł in mln zł									
3309,8	1842,5	103,4	151,4	1587,8	4451,9	745,0	1230,5	2476,3	1
292,1	143,1	4,9	38,5	99,6	274,5	49,2	75,3	150,0	2
165,9	65,8	0,9	5,6	59,4	216,6	35,0	65,6	116,1	3
164,8	210,4	4,6	12,4	193,4	277,3	32,5	85,8	159,1	4
37,6	44,0	0,1	8,8	35,1	156,0	38,4	35,8	81,8	5
66,1	108,7	0,9	4,5	103,3	264,9	41,3	78,0	145,6	6
122,8	178,3	33,0	11,6	133,7	534,8	139,8	109,6	285,4	7
792,5	167,8	6,5	6,7	154,6	411,1	63,9	144,8	202,3	8
23,9	51,9	1,8	1,3	48,8	191,4	34,0	48,5	108,9	9
216,9	195,0	26,7	16,6	151,8	309,1	66,2	77,6	165,3	10
222,1	40,0	0,0	5,1	34,9	183,8	26,3	43,8	113,7	11
222,0	95,2	1,6	3,3	90,2	248,0	33,8	52,2	162,1	12
527,5	166,2	2,4	5,6	158,3	285,5	49,6	89,8	146,0	13
145,5	83,5	6,7	11,2	65,6	168,6	27,6	53,1	87,9	14
158,8	74,2	0,7	2,8	70,7	173,8	29,4	81,3	63,1	15
75,1	127,8	7,1	6,1	114,6	485,5	41,7	76,1	367,7	16
75,9	90,7	5,5	11,4	73,8	270,9	36,3	113,4	121,3	17

TABL. 17 (259). WARTOŚĆ CAŁKOWITA PROJEKTÓW DOFINANSOWANYCH Z UE Z FUNDUSZY STRUKTURALNYCH I FUNDUSZU SPÓJNOŚCI^a W PODZIALE NA PROGRAMY OPERACYJNE POLITYKI SPÓJNOŚCI NA LATA 2007—2013

Stan w dniu 30 VI 2012 r.

TOTAL VALUE OF PROJECTS CO-FINANCED^a BY EU FROM STRUCTURAL FUNDS AND THE COHESION FUND IN DIVISION INTO OPERATIONAL PROGRAMMES OF THE COHESION POLICY FOR 2007—2013

As of 30 VI 2012

WOJEWÓDZTWA VOIVODSHIPS	Ogółem <i>Total</i>				PO IŚ <i>OPI&E</i>	PO IG <i>OPIE</i>	PO KL <i>OPHC</i>	PO RPW <i>OPDEP</i>	RPO <i>ROP</i>	EWT <i>OPETC</i>
	w mln zł <i>in mln zł</i>	w odset- kach <i>in %</i>	na 1 mieszkańca <i>per capita</i>							
			w zł <i>in zł</i>	Polska= =100 ^b <i>Poland=</i> <i>=100^b</i>						
P O L S K A ^c . . . P O L A N D ^c	369874,0	100,0	9603	100,0	45,5	15,1	9,5	2,7	27,0	0,2
Dolnośląskie . . .	27172,8	7,3	9317	97,0	48,3	18,8	6,6	x	26,3	—
Kujawsko-pomorskie	14806,2	4,0	7055	73,5	39,2	11,1	10,2	x	39,6	—
Lubelskie	19302,7	5,2	8848	92,1	34,3	8,1	9,4	14,2	33,9	0,1
Lubuskie	10628,1	2,9	10390	108,2	49,0	13,7	6,2	x	29,3	1,9
Łódzkie	20203,3	5,5	7934	82,6	40,9	13,6	9,8	x	35,7	—
Małopolskie	28576,0	7,7	8579	89,3	46,5	14,4	8,0	x	30,7	0,6
Mazowieckie . . .	57540,9	15,6	10946	114,0	62,9	16,7	5,4	x	15,0	0,0
Opolskie	7202,0	1,9	7071	73,6	26,0	22,1	9,8	x	42,1	—
Podkarpackie . . .	25969,0	7,0	12208	127,1	49,7	11,4	6,2	8,1	24,2	0,3
Podlaskie	10854,4	2,9	9013	93,9	33,5	11,9	8,4	15,5	30,4	0,3
Pomorskie	22065,7	6,0	9718	101,2	55,4	9,4	6,5	x	28,3	0,4
Śląskie	35246,9	9,5	7600	79,1	48,7	16,5	7,0	x	27,5	0,3
Świętokrzyskie . . .	12029,8	3,3	9363	97,5	31,8	7,6	10,0	13,3	37,3	—
Warmińsko-mazurskie	15926,7	4,3	10953	114,1	40,3	4,9	8,0	8,6	38,1	0,1
Wielkopolskie . . .	23143,5	6,3	6725	70,0	39,0	17,9	8,2	x	34,9	—
Zachodniopomorskie	17940,8	4,9	10405	108,4	60,3	4,0	7,1	x	28,4	0,2

^a Bez środków Programu Operacyjnego Pomoc Techniczna i komponentu pomocy technicznej w innych programach operacyjnych.
^b Relacja do średniej krajowej. ^c Łączna wartość w wierszu POLSKA odnosi się do projektów realizowanych na poziomie poszczególnych województw oraz projektów o zasięgu krajowym nierozliczonych na województwa.

Źródło: dane Ministerstwa Rozwoju Regionalnego.

^a Without financing from Technical Assistance Operational Programme and technical assistance components in other operational programmes. ^b Relation to national average. ^c The total value for POLAND applies to projects implemented in all voivodships and national scope projects not settled between voivodships.

Source: data of the Ministry of Regional Development.

TABL. 18 (260). DOFINANSOWANIE^a Z UE Z FUNDUSZY STRUKTURALNYCH I FUNDUSZU SPOJNOŚCI W PODZIALE NA PROGRAMY OPERACYJNE POLITYKI SPOJNOŚCI NA LATA 2007—2013

Stan w dniu 30 VI 2012 r.

EU STRUCTURAL FUNDS' AND THE COHESION FUND'S FINANCING IN DIVISION^a INTO OPERATIONAL PROGRAMMES OF THE COHESION POLICY FOR 2007—2013

As of 30 VI 2012

WOJEWÓDZTWA VOIVODSHIPS	Ogółem <i>Total</i>				PO IŚ <i>OPI&E</i>	PO IG <i>OPIE</i>	PO KL <i>OPHC</i>	PO RPW <i>OPDEP</i>	RPO <i>ROP</i>	EWT <i>OPETC</i>
	w mln zł <i>in mln zł</i>	w odset- kach <i>in %</i>	na 1 mieszkańca <i>per capita</i>							
			w zł <i>in zł</i>	Polska= =100 ^b Poland= =100 ^b						
					w % ogółem <i>in % of total</i>					
POLSKA ^c POLAND ^c	203718,3	100,0	5289	100,0	42,5	12,8	14,3	3,2	26,9	0,3
Dolnośląskie	12981,4	6,4	4451	84,2	44,5	14,9	11,5	x	29,1	—
Kujawsko-pomorskie	7766,8	3,8	3701	70,0	35,6	9,1	16,2	x	39,1	—
Lubelskie	11854,9	5,8	5434	102,7	35,9	6,4	12,9	14,5	30,2	—
Lubuskie	4733,9	2,3	4628	87,5	44,3	8,0	11,7	x	32,4	3,6
Łódzkie	10686,2	5,2	4196	79,3	36,4	11,8	15,3	x	36,5	—
Małopolskie	16234,1	8,0	4874	92,1	47,5	12,7	11,6	x	27,4	0,8
Mazowieckie	30923,6	15,2	5883	111,2	60,1	14,2	8,4	x	17,2	0,0
Opolskie	3642,9	1,8	3577	67,6	22,8	15,7	16,1	x	45,4	—
Podkarpackie	13082,0	6,4	6150	116,3	43,5	8,1	10,2	9,7	28,0	0,5
Podlaskie	6044,9	3,0	5019	94,9	29,2	6,9	12,6	20,1	31,2	—
Pomorskie	11847,3	5,8	5217	98,6	53,7	7,3	10,1	x	28,5	0,4
Śląskie	20048,1	9,8	4323	81,7	52,8	8,5	10,2	x	28,1	0,4
Świętokrzyskie	7294,1	3,6	5677	107,3	33,6	6,0	13,8	13,5	33,1	—
Warmińsko-mazurskie	9573,2	4,7	6583	124,5	41,8	3,6	11,1	10,7	32,7	0,1
Wielkopolskie	12529,1	6,2	3641	68,8	38,6	12,2	12,8	x	36,5	—
Zachodniopomorskie	7870,9	3,9	4565	86,3	49,1	3,7	13,5	x	33,3	0,3

^a Bez środków Programu Operacyjnego Pomoc Techniczna i komponentu pomocy technicznej w innych programach operacyjnych.
^b Relacja do średniej krajowej. ^c Łączna wartość w wierszu POLSKA odnosi się do projektów realizowanych na poziomie poszczególnych województw oraz projektów o zasięgu krajowym nierozliczonych na województwa.

Źródło: dane Ministerstwa Rozwoju Regionalnego.

^a Without financing from Technical Assistance Operational Programme and technical assistance components in other operational programmes. ^b Relation to national average. ^c The total value for POLAND applies to projects implemented in all voivodships and national scope projects not settled between voivodships.

Source: data of the Ministry of Regional Development.

TABL. 19 (261). **WARTOŚĆ CAŁKOWITA PROGRAMU OPERACYJNEGO INNOWACYJNA GOSPO**
Stan w dniu 30 VI 2012 r.
TOTAL VALUE OF THE OPERATIONAL PROGRAMME INNOVATIVE ECONOMY BY
As of 30 VI 2012

Lp. No.	WOJEWÓDZTWA VOIVODSHIPS	Ogółem <i>Total</i>		I Badania i rozwój nowoczesnych technologii <i>Research and development of state-of-the-art technologies</i>	II Infrastruktura sfery B+R <i>R&D infrastructure</i>
		w mln zł <i>in mln zł</i>	w odsetkach <i>in %</i>		
1	POLSKA ^a POLAND ^a	56384,3	100,0	12,6	10,3
2	Dolnośląskie	5103,7	9,1	12,6	14,9
3	Kujawsko-pomorskie	1636,5	2,9	2,8	0,6
4	Lubelskie	1562,2	2,8	7,4	12,1
5	Lubuskie	1451,2	2,6	4,8	—
6	Łódzkie	2746,4	4,9	21,4	1,0
7	Małopolskie	4104,9	7,3	9,4	18,6
8	Mazowieckie	9611,0	17,0	18,6	22,3
9	Opolskie	1588,4	2,8	5,8	—
10	Podkarpackie	2953,9	5,2	4,9	1,3
11	Podlaskie	1295,2	2,3	2,9	—
12	Pomorskie	2071,1	3,7	19,4	5,0
13	Śląskie	5831,3	10,3	9,5	0,6
14	Świętokrzyskie	912,7	1,6	5,9	9,8
15	Warmińsko-mazurskie	774,9	1,4	3,0	1,7
16	Wielkopolskie	4134,7	7,3	6,4	7,9
17	Zachodniopomorskie	720,2	1,3	6,1	6,8

^a Łączna wartość w wierszu POLSKA odnosi się do projektów realizowanych na poziomie poszczególnych województw oraz
^a The total value for POLAND applies to projects implemented in all voivodships and national scope projects not settled between

DARKA WEDŁUG OSI PRIORYTETOWYCH NA LATA 2007—2013

PRIORITY AXIS FOR 2007—2013

III Kapitał dla innowacji <i>Innovation capital</i>	IV Inwestycje w innowacyjne przedsięwzięcia <i>Investment in innovative ventures</i>	V Dyfuzja innowacji <i>Diffusion of innovations</i>	VI Polska gospodarka na rynku międzyna- rodowym <i>Polish economy worldwide</i>	VII Społeczeństwo informacyjne — budowa elektronicznej administracji <i>Information society — heading for electronic administration services</i>	VIII Społeczeństwo informacyjne — zwiększanie innowacyjności gospodarki <i>Information society — raise in economy innovation</i>	IX Pomoc techniczna <i>Technical help</i>	Lp. No.
w % ogółem in % of total							
2,5	54,8	2,9	3,4	6,6	6,1	1,0	1
0,5	60,9	4,4	3,3	—	3,4	—	2
0,4	77,7	4,5	0,6	—	13,3	—	3
0,2	63,8	0,1	7,9	—	8,5	—	4
0,3	89,0	0,1	0,4	—	5,5	—	5
0,1	70,4	2,9	0,4	—	3,9	—	6
0,7	51,8	9,2	2,8	—	7,4	—	7
0,4	48,6	0,4	1,4	—	8,1	0,1	8
0,1	87,0	0,1	0,4	—	6,5	—	9
0,2	82,1	1,1	3,6	—	6,8	—	10
—	89,1	0,1	0,2	—	7,7	—	11
0,8	51,3	11,7	2,8	—	8,9	—	12
0,3	79,7	3,5	1,6	—	4,8	—	13
0,3	67,8	0,1	4,6	—	11,5	—	14
0,1	64,5	0,1	16,9	—	13,8	—	15
0,2	70,1	1,4	3,3	—	10,7	—	16
0,7	60,1	—	15,1	—	11,2	—	17

projektów o zasięgu krajowym nierozliczonych na województwa.
voivodships.

TABL. 20 (262). DOFINANSOWANIE ZE ŚRODKÓW UNII EUROPEJSKIEJ PROGRAMU OPERACYJ
NA LATA 2007—2013

Stan w dniu 30 VI 2012 r.

CO-FINANCING FROM THE EUROPEAN UNION RESOURCES THE OPERATIONAL
As of 30 VI 2012

Lp. No.	WOJEWÓDZTWA VOIVODSHIPS	Ogółem Total		I Badania i rozwój nowoczesnych technologii Research and development of state-of-the-art technologies	II Infrastruktura sfery B+R R&D infrastructure
		w mln zł in mln zł	w odsetkach in %		
1	POLSKA ^a POLAND ^a	26599,1	100,0	16,4	17,2
2	Dolnośląskie	1940,5	7,3	18,9	28,0
3	Kujawsko-pomorskie	706,1	2,7	3,0	1,1
4	Lubelskie	759,2	2,9	6,8	20,1
5	Lubuskie	377,1	1,4	8,4	—
6	Łódzkie	1259,6	4,7	30,5	1,7
7	Małopolskie	2054,2	7,7	10,5	30,0
8	Mazowieckie	4403,0	16,6	24,9	39,0
9	Opolskie	572,3	2,2	8,0	—
10	Podkarpackie	1059,8	4,0	5,0	2,9
11	Podlaskie	416,4	1,6	4,5	—
12	Pomorskie	865,5	3,3	18,2	9,6
13	Śląskie	1711,3	6,4	15,8	1,7
14	Świętokrzyskie	438,3	1,6	5,3	17,4
15	Warmińsko-mazurskie	347,6	1,3	2,9	2,7
16	Wielkopolskie	1524,8	5,7	8,2	17,8
17	Zachodniopomorskie	289,9	1,1	9,0	12,4

a Łączna wartość w wierszu POLSKA odnosi się do projektów realizowanych na poziomie poszczególnych województw oraz
a The total value for POLAND applies to projects implemented in all voivodships and national scope projects not settled between

NEGO INNOWACYJNA GOSPODARKA WEDŁUG OSI PRIORYTETOWYCH

PROGRAMME INNOVATIVE ECONOMY BY PRIORITY AXIS FOR 2007—2013

III Kapitał dla innowacji <i>Innovation capital</i>	IV Inwestycje w innowacyjne przedsięwzięcia <i>Investment in innovative ventures</i>	V Dyfuzja innowacji <i>Diffusion of innovations</i>	VI Polska gospodarka na rynku międzynarodowym <i>Polish economy worldwide</i>	VII Społeczeństwo informacyjne — budowa elektronicznej administracji <i>Information society — heading for electronic administration services</i>	VIII Społeczeństwo informacyjne — zwiększanie innowacyjności gospodarki <i>Information society — raise in economy innovation</i>	IX Pomoc techniczna <i>Technical help</i>	Lp. No.
w % ogółem in % of total							
4,3	33,6	3,8	3,8	11,6	7,7	1,7	1
1,0	36,9	6,9	3,0	—	5,4	—	2
0,6	71,3	4,2	0,8	—	19,0	—	3
0,2	52,5	0,2	9,7	—	10,6	—	4
0,9	76,3	0,2	0,9	—	13,3	—	5
0,1	58,7	3,7	0,4	—	4,9	—	6
1,0	36,9	10,6	2,1	—	8,8	—	7
0,5	23,1	0,6	1,0	—	10,7	0,2	8
0,1	81,7	0,2	0,6	—	9,3	—	9
0,4	75,5	2,5	2,9	—	10,8	—	10
—	81,0	0,2	0,2	—	14,0	—	11
1,5	40,2	16,5	2,8	—	11,2	—	12
0,3	62,7	7,4	2,8	—	9,2	—	13
0,4	56,7	0,2	6,2	—	13,9	—	14
0,1	57,1	0,2	17,3	—	19,7	—	15
0,3	49,8	2,2	4,4	—	17,2	—	16
1,3	49,0	—	12,6	—	15,7	—	17

projektów o zasięgu krajowym nierozliczonych na województwa.
voivodships.

TABL. 21 (263). WARTOŚĆ CAŁKOWITA PROGRAMU OPERACYJNEGO INFRASTRUKTURA I ŚRO
Stan w dniu 30 VI 2012 r.
TOTAL VALUE OF THE OPERATIONAL PROGRAMME INFRASTRUCTURE AND ENVI
As of 30 VI 2012

Lp. No.	WOJEWÓDZTWA VOIVODSHIPS	Ogółem Total		I Gospodarka wodno- ściekowa <i>Water and sewage manage- ment</i>	II Gospodarka odpadami i ochrona powierzchni ziemi <i>Waste man- agement and the protection of earth</i>	III Zarządzanie zasobami i przeciwdziałanie zagrożeniom środowiska <i>Resource manage- ment and counterac- ting envir- onmental risks</i>	IV Przedsię- wzięcia do- stosowujące przedsię- biorstwa do wymogów ochrony środowiska <i>Initiatives aimed at adjusting enterprises to the re- quirements of environ- ment pro- tection</i>	V Ochrona przyrody i kształto- wanie po- staw eko- logicznych <i>Environ- ment protection and pro- motion of ecological habits</i>
		w mln zł in mln zł	w odsetkach in %					
1	POLSKA^a POLAND^a	169388,6	100,0	13,5	4,5	2,0	3,4	0,2
2	Dolnośląskie	13118,2	7,7	7,7	0,5	14,7	4,0	0,2
3	Kujawsko-pomorskie . .	5801,2	3,4	4,5	10,7	—	6,3	0,1
4	Lubelskie	6621,4	3,9	11,5	2,8	—	6,9	0,2
5	Lubuskie	5203,6	3,1	14,4	3,5	—	3,6	0,2
6	Łódzkie	8255,9	4,9	9,4	—	—	6,9	0,1
7	Małopolskie	13274,7	7,8	18,0	6,4	—	1,3	0,4
8	Mazowieckie	36192,6	21,4	12,0	—	—	3,0	0,1
9	Opolskie	1875,6	1,1	43,2	3,5	6,4	23,4	0,3
10	Podkarpackie	12917,4	7,6	3,6	0,2	0,7	0,4	0,2
11	Podlaskie	3633,4	2,1	7,6	21,5	—	0,5	0,6
12	Pomorskie	12235,3	7,2	6,8	6,0	5,0	1,0	0,3
13	Śląskie	17178,7	10,1	30,5	2,7	—	3,6	0,1
14	Świętokrzyskie	3826,9	2,3	36,4	8,2	—	4,0	0,2
15	Warmińsko-mazurskie . .	6422,8	3,8	6,6	8,5	1,4	0,9	0,4
16	Wielkopolskie	9026,9	5,3	21,8	16,0	—	1,3	0,1
17	Zachodniopomorskie . .	10809,4	6,4	9,5	10,6	0,6	4,7	0,1

a Łączna wartość w wierszu POLSKA odnosi się do projektów realizowanych na poziomie poszczególnych województw oraz
a The total value for POLAND applies to projects implemented in all voivodships and national scope projects not settled between

DOWISKO WEDŁUG OSI PRIORYTETOWYCH NA LATA 2007—2013

RONMENT BY PRIORITY AXIS FOR 2007—2013

VI Drogowa i lotnicza sieć TEN-T <i>TEN-T road and air transport network</i>	VII Transport przyjazny środowisku <i>Environ- ment- friendly transport</i>	VIII Bezpie- czeństwo transportu i krajowe sieci trans- portowe <i>Transport safety and national transport networks</i>	IX Infrastruk- tura ener- getyczna przyjazna środowisku i efektyw- ność ener- getyczna <i>Environ- ment-frien- dly energy infrastructure and energy efficiency</i>	X Bezpie- czeństwo energety- czne w tym dywersy- fikacja źródeł energii <i>Energy security, including diversifi- cation of the energy sources</i>	XI Kultura i dzie- dztwo kulturowe <i>Culture and cultural heritage</i>	XII Bezpie- czeństwo zdrowotne i poprawa efektywno- ści systemu ochrony zdrowia <i>Health security and im- proving the effi- ciency of the health- care system</i>	XIII Infrastruk- tura szkolnictwa wyższego <i>Infra- structure of higher education</i>	XIV Pomoc techniczna — Euro- pejski Fundusz Rozwoju Regional- nego <i>Technical assistance — Euro- pean Regional Develop- ment Fund</i>	XV Pomoc techniczna — Fundusz Spójności <i>Technical assistance — Cohe- sion Fund</i>	Lp. No.	
w % ogółem in % of total											
35,2	17,8	6,2	4,1	7,6	2,1	1,0	1,7	0,1	0,6	1	
5,1	24,0	10,9	6,6	16,8	6,0	0,8	2,8	—	—	2	
50,0	—	2,2	7,8	15,8	0,7	1,5	0,5	—	—	3	
62,4	1,2	5,2	3,3	1,2	2,3	2,1	1,0	—	—	4	
62,3	—	0,1	7,9	6,5	—	0,6	0,9	—	—	5	
52,8	13,4	3,6	7,6	0,5	1,4	0,9	3,5	—	—	6	
39,8	28,1	1,0	1,0	—	1,6	1,3	1,0	—	—	7	
35,1	34,5	7,1	0,3	3,8	1,9	0,9	1,4	—	—	8	
—	8,8	0,3	6,6	2,8	2,9	1,8	0,0	—	—	9	
63,4	18,1	3,1	4,9	3,8	0,2	0,6	0,8	—	—	10	
38,9	—	0,1	7,7	9,7	6,1	1,6	5,8	—	—	11	
19,2	30,6	6,0	6,4	11,6	3,9	0,5	2,8	—	—	12	
44,7	8,9	0,9	2,5	1,4	2,6	0,7	1,4	—	—	13	
—	—	43,2	0,9	3,3	2,5	0,5	0,8	—	—	14	
53,0	11,6	10,4	2,4	3,3	0,7	0,7	—	—	—	15	
21,9	6,1	16,6	2,5	7,3	1,3	1,1	3,9	—	—	16	
11,3	5,1	3,1	12,2	40,2	—	1,3	1,4	—	—	17	

projektów o zasięgu krajowym nierozliczonych na województwa.
voivodships.

TABL. 22 (264). DOFINANSOWANIE ZE ŚRODKÓW UNII EUROPEJSKIEJ PROGRAMU OPERACYJ
NA LATA 2007—2013

Stan w dniu 30 VI 2012 r.

CO-FINANCING FROM THE EUROPEAN UNION RESOURCES THE OPERATIONAL
As of 30 VI 2012

Lp. No.	WOJEWÓDZTWA VOIVODSHIPS	Ogółem <i>Total</i>		I Gospodarka wodno- ściekowa <i>Water and sewage manage- ment</i>	II Gospodarka odpadami i ochrona powierzchni ziemi <i>Waste man- agement and the protection of earth</i>	III Zarządzanie zasobami i przeciw- działanie zagrożeni- om śro- dowiska <i>Resource manage- ment and counterac- ting envir- onmental risks</i>	IV Przedsię- wzięcia do- stosowujące przedsię- biorstwa do wymogów ochrony środowiska <i>Initiatives aimed at adjusting enterprises to the re- quirements of environ- ment pro- tection</i>	V Ochrona przyrody i kształto- wanie po- staw eko- logicznych <i>Environ- ment protection and pro- motion of ecological habits</i>
		w mln zł <i>in mln zł</i>	w odset- kach <i>in %</i>					
1	POLSKA^a POLAND^a	87418,7	100,0	13,4	4,3	1,9	1,0	0,4
2	Dolnośląskie	5770,3	6,6	8,4	0,5	11,2	1,6	0,5
3	Kujawsko-pomorskie . .	2764,0	3,2	4,4	12,3	—	3,0	0,1
4	Lubelskie	4261,0	4,9	8,6	2,2	—	1,6	0,2
5	Lubuskie	2098,4	2,4	17,4	4,0	—	1,9	0,4
6	Łódzkie	3890,2	4,5	11,0	—	—	1,1	0,1
7	Małopolskie	7716,1	8,8	17,7	5,2	—	0,5	0,6
8	Mazowieckie	18595,1	21,3	9,6	—	—	0,4	0,1
9	Opolskie	828,8	0,9	48,6	3,7	9,5	6,7	0,6
10	Podkarpackie	5684,4	6,5	3,9	0,2	0,8	0,2	0,3
11	Podlaskie	1765,1	2,0	8,4	15,4	—	0,2	1,1
12	Pomorskie	6365,9	7,3	6,6	7,5	6,0	0,3	0,4
13	Śląskie	10576,9	12,1	28,8	2,5	—	1,2	0,1
14	Świętokrzyskie	2453,6	2,8	31,4	7,3	—	0,7	0,2
15	Warmińsko-mazurskie . .	4001,6	4,6	5,1	7,0	2,0	0,4	0,5
16	Wielkopolskie	4830,1	5,5	19,5	11,5	—	0,6	0,2
17	Zachodniopomorskie . .	3867,6	4,4	14,1	15,5	0,7	1,7	0,3

^a Łączna wartość w wierszu POLSKA odnosi się do projektów realizowanych na poziomie poszczególnych województw oraz
^a The total value for POLAND applies to projects implemented in all voivodships and national scope projects not settled between

NEGO INFRASTRUKTURA I ŚRODOWISKO WEDŁUG OSI PRIORYTETOWYCH

PROGRAMME INFRASTRUCTURE AND ENVIRONMENT BY PRIORITY AXIS FOR 2007–2013

VI Drogowa i lotnicza sieć TEN-T <i>TEN-T road and air transport network</i>	VII Transport przyjazny środowisku <i>Environ- ment- friendly transport</i>	VIII Bezpie- czeństwo transportu i krajowe sieci trans- portowe <i>Transport safety and national transport networks</i>	IX Infrastruk- tura ener- getyczna przyjazna środowisku i efektyw- ność ener- getyczna <i>Environ- ment-frien- dly energy infrastructure and energy efficiency</i>	X Bezpie- czeństwo energety- czne w tym dywersy- fikacja źródeł energii <i>Energy security, including diversifi- cation of the energy sources</i>	XI Kultura i dzie- dzictwo kulturowe <i>Culture and cultural heritage</i>	XII Bezpie- czeństwo zdrowotne i poprawa efektyw- ności systemu ochrony zdrowia <i>Health security and im- proving the effi- ciency of the health- care system</i>	XIII Infrastruk- tura szkolnictwa wyższego <i>Infra- structure of higher education</i>	XIV Pomoc techniczna — Euro- pejski Fundusz Rozwoju Regional- nego <i>Technical assistance — Euro- pean Regional Develop- ment Fund</i>	XV Pomoc techniczna — Fundusz Spójności <i>Technical assistance — Cohe- sion Fund</i>	Lp. No.	
w % ogółem in % of total											
40,8	16,7	8,6	2,5	3,2	2,3	1,5	2,6	0,1	0,8	1	
5,6	26,8	18,3	3,0	9,9	8,0	1,3	4,9	—	—	2	
57,1	—	3,6	8,4	7,1	0,7	2,4	0,8	—	—	3	
71,3	0,5	6,4	2,3	0,6	2,3	2,6	1,3	—	—	4	
63,3	—	0,1	6,6	3,5	—	1,1	1,7	—	—	5	
51,6	14,0	5,7	6,2	0,4	2,4	1,6	6,2	—	—	6	
46,9	21,9	1,3	0,8	—	2,1	1,7	1,4	—	—	7	
41,8	32,4	7,8	0,3	2,2	2,0	1,3	2,1	—	—	8	
—	16,7	0,5	5,3	2,1	3,0	3,3	—	—	—	9	
63,2	19,2	5,1	3,2	1,1	0,2	1,0	1,6	—	—	10	
42,6	—	0,1	4,8	8,1	7,5	2,7	9,0	—	—	11	
25,5	27,8	9,0	3,2	4,7	3,7	0,7	4,5	—	—	12	
53,2	6,7	1,2	0,9	0,7	2,3	0,8	1,8	—	—	13	
—	—	54,2	0,6	1,9	1,9	0,7	1,1	—	—	14	
57,5	9,2	13,6	1,6	1,5	0,6	0,9	—	—	—	15	
27,4	5,0	23,3	1,4	3,0	1,2	1,6	5,4	—	—	16	
20,5	9,5	5,8	10,2	16,2	—	2,5	2,9	—	—	17	

projektów o zasięgu krajowym nierozliczonych na województwa.
voivodships.

TABL. 23 (265). WARTOŚĆ CAŁKOWITA PROGRAMU OPERACYJNEGO KAPITAŁ LUDZKI WEDŁUG
Stan w dniu 30 VI 2012 r.
TOTAL VALUE OF THE OPERATIONAL PROGRAMME HUMAN CAPITAL BY PRIORITY
As of 30 VI 2012

Lp. No.	WOJEWÓDZTWA VOIVODSHIPS	Ogółem Total		I Zatrudnienie i integracja społeczna <i>Employment and social integration</i>	II Rozwój zasobów ludzkich i po- tencjału adap- tacyjnego przed- siębiorstw oraz poprawa stanu zdrowia osób pracujących <i>Development of human resources and adaptation potential of enterprises and improvement in the health condition of working people</i>	III Wysoka jakość systemu oświaty <i>High quality of the educa- tion system</i>
		w mln zł in mln zł	w odsetkach in %			
1	POLSKA^a POLAND^a	36380,7	100,0	4,1	8,2	6,4
2	Dolnośląskie	1857,9	5,1	1,2	3,1	2,2
3	Kujawsko-pomorskie	1556,8	4,3	0,1	1,8	3,5
4	Lubelskie	1897,1	5,2	0,0	1,7	3,6
5	Lubuskie	700,9	1,9	0,1	2,2	5,1
6	Łódzkie	2048,2	5,6	0,1	2,2	2,4
7	Małopolskie	2345,1	6,4	0,4	2,5	3,4
8	Mazowieckie	3411,5	9,4	0,2	2,7	2,2
9	Opolskie	749,9	2,1	0,6	2,3	6,0
10	Podkarpackie	1680,8	4,6	0,4	1,5	2,8
11	Podlaskie	956,5	2,6	0,6	2,0	5,4
12	Pomorskie	1487,5	4,1	—	2,5	3,6
13	Śląskie	2547,9	7,0	0,2	2,7	2,3
14	Świętokrzyskie	1250,1	3,4	0,1	1,4	3,3
15	Warmińsko-mazurskie	1328,4	3,7	0,0	1,7	5,4
16	Wielkopolskie	1984,7	5,5	0,4	2,5	3,8
17	Zachodniopomorskie	1320,0	3,6	0,3	1,9	3,8

^a Łączna wartość w wierszu POLSKA odnosi się do projektów realizowanych na poziomie poszczególnych województw oraz
^a The total value for POLAND applies to projects implemented in all voivodships and national scope projects not settled between

OSI PRIORYTETOWYCH NA LATA 2007—2013

AXIS FOR 2007—2013

IV Szkolnictwo wyższe i nauka <i>Tertiary education and science</i>	V Dobre rządzenie <i>Good governance</i>	VI Rynek pracy otwarty dla wszystkich <i>The labour market open for all</i>	VII Promocja integracji społecznej <i>Promoting of social integration</i>	VIII Regionalne kadry gospodarki <i>Regional human resources for the economy</i>	IX Rozwój wyszktałenia i kompetencji w regionach <i>Development of education and competencies in the regions</i>	X Pomoc techniczna <i>Technical Assistance</i>	Lp. No.
w % ogółem in % of total							
8,9	4,3	23,2	12,1	14,4	15,0	3,4	1
—	3,5	30,8	14,7	19,3	21,8	3,4	2
—	2,9	32,8	20,0	16,1	19,3	3,5	3
—	4,0	30,1	18,4	20,5	17,8	3,9	4
—	3,0	29,8	19,1	15,8	19,4	5,4	5
—	1,2	29,7	17,8	22,3	21,4	3,0	6
0,2	3,0	27,0	14,9	21,7	23,8	3,1	7
2,8	1,9	28,4	14,0	20,0	19,4	8,3	8
0,5	2,7	34,2	14,1	17,0	16,5	6,1	9
0,2	2,0	38,7	16,3	17,5	17,1	3,5	10
—	1,9	32,6	15,8	19,7	17,1	4,8	11
0,5	2,9	29,1	16,3	20,5	20,8	3,7	12
0,1	2,6	30,7	16,8	18,8	22,1	3,7	13
—	2,0	34,3	17,4	17,8	19,9	3,8	14
—	4,0	35,9	15,0	16,7	17,5	3,8	15
—	2,2	28,8	14,9	20,6	23,0	3,8	16
—	2,7	34,7	17,8	18,4	16,9	3,4	17

projektów o zasięgu krajowym nierozliczonych na województwa.
voivodships.

TABL. 24 (266). DOFINANSOWANIE ZE ŚRODKÓW UNII EUROPEJSKIEJ PROGRAMU OPERACYJ
Stan w dniu 30 VI 2012 r.
CO-FINANCING FROM THE EUROPEAN UNION RESOURCES THE OPERATIONAL
As of 30 VI 2012

Lp. No.	WOJEWÓDZTWA VOIVODSHIPS	Ogółem Total		I Zatrudnienie i integracja społeczna <i>Employment and social integration</i>	II Rozwój zasobów ludzkich i po- tencjału adap- tacyjnego przed- siębiorstw oraz poprawa stanu zdrowia osób pracujących <i>Development of human resources and adaptation potential of enterprises and improvement in the health condition of working people</i>	III Wysoka jakość systemu oświaty <i>High quality of the educa- tion system</i>
		w mln zł in mln zł	w odsetkach in %			
1	POLSKA^a POLAND^a	30212,2	100,0	4,2	7,1	6,5
2	Dolnośląskie	1549,7	5,1	1,1	2,2	2,3
3	Kujawsko-pomorskie	1302,7	4,3	0,1	1,3	3,5
4	Lubelskie	1597,2	5,3	0,0	1,3	3,6
5	Lubuskie	585,7	1,9	0,1	1,5	5,2
6	Łódzkie	1685,0	5,6	0,1	1,5	2,4
7	Małopolskie	1947,3	6,4	0,4	1,8	3,4
8	Mazowieckie	2848,0	9,4	0,2	1,8	2,3
9	Opolskie	626,5	2,1	0,6	1,6	6,1
10	Podkarpackie	1390,5	4,6	0,4	1,2	2,9
11	Podlaskie	800,6	2,6	0,6	1,5	5,4
12	Pomorskie	1239,5	4,1	—	1,8	3,7
13	Śląskie	2125,7	7,0	0,2	1,9	2,4
14	Świętokrzyskie	1043,2	3,5	0,1	1,1	3,4
15	Warmińsko-mazurskie	1103,6	3,7	0,0	1,3	5,5
16	Wielkopolskie	1662,2	5,5	0,4	1,8	3,8
17	Zachodniopomorskie	1101,2	3,6	0,3	1,3	3,9

^a Łączna wartość w wierszu POLSKA odnosi się do projektów realizowanych na poziomie poszczególnych województw oraz
^a The total value for POLAND applies to projects implemented in all voivodships and national scope projects not settled between

NEGO KAPITAŁ LUDZKI WEDŁUG OSI PRIORYTETOWYCH NA LATA 2007—2013

PROGRAMME HUMAN CAPITAL BY PRIORITY AXIS FOR 2007—2013

IV Szkolnictwo wyższe i nauka <i>Tertiary education and science</i>	V Dobre rządzenie <i>Good governance</i>	VI Rynek pracy otwarty dla wszystkich <i>The labour market open for all</i>	VII Promocja integracji społecznej <i>Promoting of social integration</i>	VIII Regionalne kadry gospodarki <i>Regional human resources for the economy</i>	IX Rozwój wyszktałenia i kompetencji w regionach <i>Development of education and competencies in the regions</i>	X Pomoc techniczna <i>Technical Assistance</i>	Lp. No.
w % ogółem in % of total							
9,1	4,4	23,6	12,4	14,0	15,3	3,5	1
—	3,6	31,3	14,9	18,9	22,2	3,5	2
—	3,0	33,2	20,4	15,5	19,5	3,5	3
—	4,0	30,3	18,6	20,4	17,9	3,9	4
—	3,1	30,1	19,4	15,3	19,7	5,5	5
—	1,3	30,5	18,3	21,0	21,7	3,1	6
0,2	3,1	27,6	15,3	20,7	24,4	3,2	7
2,8	1,9	28,9	14,3	19,5	19,8	8,5	8
0,5	2,8	34,7	14,3	16,4	16,7	6,2	9
0,3	2,1	38,9	16,6	16,5	17,5	3,6	10
—	2,0	32,5	16,1	19,7	17,2	4,9	11
0,5	2,9	29,1	16,6	20,3	21,2	3,8	12
0,1	2,6	31,2	17,1	18,2	22,5	3,8	13
—	2,0	34,0	17,8	17,7	20,1	3,9	14
—	4,1	36,4	15,3	15,8	17,6	3,9	15
—	2,2	29,3	15,1	20,2	23,3	3,9	16
—	2,8	35,1	18,2	17,9	17,2	3,4	17

projektów o zasięgu krajowym nierozliczonych na województwa.
voivodships.

DZIAŁ XVII INWESTYCJE. ŚRODKI TRWAŁE

CHAPTER XVII INVESTMENTS. FIXED ASSETS

Uwagi ogólne

General notes

Inwestycje

Investments

1. Informacje o nakładach inwestycyjnych opracowano według zasad systemu rachunków narodowych, zgodnie z zaleceniami Europejskiego Systemu Rachunków Narodowych i Regionalnych (ESA 1995).

Nakłady inwestycyjne są to nakłady finansowe lub rzeczowe, których celem jest stworzenie nowych środków trwałych lub ulepszenie (przebudowa, rozbudowa, rekonstrukcja lub modernizacja) istniejących obiektów majątku trwałego, a także nakłady na tzw. pierwsze wyposażenie inwestycji.

Nakłady inwestycyjne dzielą się na nakłady na środki trwałe oraz pozostałe nakłady.

Nakłady na środki trwałe są to nakłady na:

- budynki i budowle (obejmują budynki i lokale oraz obiekty inżynierii lądowej i wodnej), w tym m.in. roboty budowlano-montażowe, dokumentacje projektowo-kosztorysowe,
- maszyny, urządzenia techniczne i narzędzia (łącznie z przyrządami, ruchomościami i wyposażeniem),
- środki transportu,
- inne, tj.: melioracje szczegółowe, koszty ponoszone przy nabyciu gruntów i używanych środków trwałych, inwentarz żywy (stado podstawowe) i zasadzenia wieloletnie, a ponadto odsetki od kredytów i pożyczek inwestycyjnych za okres realizacji inwestycji (z wyjątkiem odsetek nieuwzględnionych w wartości nakładów na środki trwałe przez podmioty stosujące Międzynarodowe Standardy Rachunkowości — MSR, wprowadzone od 1 I 2005 r.).

Pozostałe nakłady są to nakłady na tzw. pierwsze wyposażenie inwestycji oraz inne koszty związane z realizacją inwestycji. Nakłady te nie zwiększają wartości środków trwałych.

2. Nakłady inwestycyjne zaliczono do odpowiednich sekcji Polskiej Klasyfikacji Działalności (PKD 2007) zgodnie z zaklasyfikowaniem działalności inwestora (podmiotu gospodarki narodowej), z wyjątkiem nakładów na obiekty niezwiązane z jego podstawową działalnością, które zaliczono do odpowiednich sekcji według

1. Information regarding investment outlays was compiled according to the principles of the system of national accounts, according to the recommendations of European System of National and Regional Accounts (ESA 1995).

Investment outlays are financial or tangible outlays, the purpose of which is the creation of new fixed assets or the improvement (rebuilding, enlargement, reconstruction, modernization) of existing capital asset items, as well as outlays on so-called initial investments.

Investment outlays are divided into outlays on fixed assets and other outlays.

Outlays on fixed assets include outlays on:

- buildings and structures (include buildings and places as well as civil engineering works), of which, i.e., construction and assembly works, design and cost estimate documentations,
- machinery, technical equipment and tools (including instruments, moveables and endowments),
- transport equipment,
- others, i.e., detailed meliorations, costs incurred for purchasing land and second-hand fixed assets, livestock (basic herd), long-term plantings, interests on investment credits and investment loans for the period of investment realization (except for interests not included in outlays on fixed assets by units that use International Accounting Standards — IAS implemented since 1 I 2005).

Other outlays are outlays on so-called initial investments as well as other costs connected with investment realization. These outlays do not increase the value of fixed assets.

2. Investment outlays are included into the appropriate sections of the NACE Rev. 2 in accordance with the classification of the investor's activity (entity of the national economy), with the exception of outlays on structures not connected with its basic activity, which were included into the appropriate sections according

kryterium przeznaczenia obiektu (dotyczy np.: budynków i lokali mieszkalnych, obiektów przeznaczonych dla potrzeb edukacji, ochrony zdrowia, sportu i rekreacji).

Nakłady na drogi publiczne, ulice i place zalicza się do sekcji „Transport i gospodarka magazynowa”.

3. Wartość nakładów inwestycyjnych poniesionych przez:

- osoby prawne i jednostki organizacyjne niemające osobowości prawnej z liczbą pracujących powyżej 9 osób (do 1998 r. — niezależnie od liczby pracujących), osoby fizyczne prowadzące działalność gospodarczą (z wyjątkiem gospodarstw indywidualnych w rolnictwie) i spółki cywilne z liczbą pracujących powyżej 9 osób (do 1998 r. — powyżej 5 osób) — opracowano na podstawie sprawozdawczości,
- osoby prawne i jednostki organizacyjne niemające osobowości prawnej z liczbą pracujących do 9 osób, osoby fizyczne prowadzące działalność gospodarczą i spółki cywilne z liczbą pracujących do 9 osób (do 1998 r. — do 5 osób), gospodarstwa indywidualne w rolnictwie, a także wartość nakładów na indywidualne budownictwo: mieszkaniowe, rekreacyjne (nieprzystosowane do stałego zamieszkania) oraz budownictwo sakralne — ustalono szacunkowo.

Podstawę szacunku wartości nakładów inwestycyjnych na indywidualne budownictwo stanowi kubatura budynków oddanych do użytkowania. Nakłady roczne obejmują pełną wartość budynków oddanych do użytkowania w danym roku, tj. nie uwzględniają różnicy stanów budownictwa niezakończonego w końcu i na początku danego roku.

4. Podziału nakładów inwestycyjnych według regionów, województw, podregionów i powiatów dokonano na podstawie faktycznej lokalizacji inwestycji.

to the criteria of structure destination (concerning, e.g.: residential buildings and places, buildings for education, health care, sport and recreational purposes).

Investment outlays on public roads, streets and squares are included in the section "Transportation and storage".

3. The value of investment outlays incurred by:

- legal persons and organizational entities without legal personality employing more than 9 persons (until 1998 — regardless of the number of employees) as well as natural persons conducting economic activity (excluding private farms in agriculture) and civil law partnerships employing more than 9 persons (until 1998 — more than 5 persons), was compiled on the basis of statistical reports,
- legal persons and organizational entities without legal personality employing up to 9 persons, natural persons conducting economic activity and civil law partnerships employing up to 9 persons (until 1998 — up to 5 persons), private farms in agriculture as well as the value of outlays on private residential construction and private recreational construction (not adapted for permanent residence) and on sacral construction, was estimated.

The cubic volume of completed buildings accounts for the basis of the estimate regarding the value of investment outlays in private construction. Annual outlays include the total value of buildings completed in a given year, i.e., do not include the difference between non-finished construction at the end and at the beginning of a given year.

4. The division of investment outlays by regions, voivodships, subregions and powiats was made on the basis of the actual location of the investment.

Środki trwałe

1. Do **środków trwałych** zalicza się kompletne i nadające się do użytku składniki majątkowe o przewidywanym okresie używania dłuższym niż rok, w tym również drogi publiczne, ulice i place łącznie z poboczeniami i podbudową, uzbrojenie terenu, zasadzenia wieloletnie, melioracje, budowle wodne, grunty, inwentarz żywy (stado podstawowe) oraz od 1 I 2002 r. spółdzielcze własnościowe prawo do lokalu mieszkalnego i spółdzielcze prawo do lokalu niemieszkalnego (użytkowego).

Fixed assets

1. **Fixed assets** include asset components and other objects completed and ready for usage with an expected period of utility exceeding 1 year, of which also public roads, streets and squares, together with shoulders and foundations, development of tracts of land, long-term plantings, meliorations, water structures, land and livestock (basic herd) as well as since 1 I 2002 cooperative ownership right to residential premise and cooperative right to non-residential (utilitarian) premise.

Dane o środkach trwałych nie obejmują wartości gruntów uznanych od 1 I 1991 r. za środki trwałe, zgodnie z rozporządzeniem Rady Ministrów z dnia 12 XII 1990 r. (Dz. U. Nr 90, poz. 529) oraz prawa użytkowania wieczystego gruntu uznanego od 1 I 2002 r. za środki trwałe zgodnie z ustawą o rachunkowości z dnia 29 IX 1994 r. (jednolity tekst Dz. U. 2009 Nr 152, poz. 1223, z późniejszymi zmianami).

2. Wartość brutto środków trwałych jest to wartość równa nakładowi poniesionym na ich zakup lub wytworzenie, bez potrącenia wartości zużycia (umorzenia). Przez wartość brutto środków trwałych według stanu w dniu 31 XII 2011 r. w bieżących cenach ewidencyjnych należy rozumieć:

- w zakresie środków trwałych przekazanych do eksploatacji:
 - przed 1 I 1995 r. — wartość w cenach odtworzenia z września 1994 r.,
 - po 1 I 1995 r. — wartość w cenach bieżących nabycia lub wytworzenia,
- w podmiotach stosujących Międzynarodowe Standardy Rachunkowości (MSR), wprowadzone od 1 I 2005 r. — również wycenę według wartości godziwej.

3. Wartość brutto środków trwałych:

- osób prawnych i jednostek organizacyjnych niemających osobowości prawnej z liczbą pracujących powyżej 9 osób (do 1998 r. — niezależnie od liczby pracujących), osób fizycznych prowadzących działalność gospodarczą (z wyjątkiem gospodarstw indywidualnych w rolnictwie) i spółek cywilnych z liczbą pracujących powyżej 9 osób (do 1998 r. — powyżej 5 osób) — opracowano na podstawie sprawozdawczości,
- osób prawnych i jednostek organizacyjnych niemających osobowości prawnej z liczbą pracujących do 9 osób, osób fizycznych prowadzących działalność gospodarczą i spółek cywilnych z liczbą pracujących do 9 osób (do 1998 r. — do 5 osób), gospodarstw indywidualnych w rolnictwie, a także wartość indywidualnych budynków mieszkalnych (osób fizycznych) i rekreacyjnych nieprzystosowanych do stałego zamieszkania, wartość dróg publicznych, ulic i placów, melioracji podstawowych i szczegółowych — ustalono szacunkowo.

4. Wartość dróg publicznych, ulic i placów zaliczono do sekcji „Transport i gospodarka magazynowa”.

5. Podziału środków trwałych według sekcji Polskiej Klasyfikacji Działalności (PKD 2007) w układzie regionów, województw, podregionów i powiatów dokonano zgodnie z siedzibą jednostki lokalnej rodzaju działalności.

Data regarding fixed assets do not include the value of land recognised, since 1 I 1991, as a fixed asset, in accordance with the decree of the Council of Ministers, dated 12 XII 1990 (Journal of Laws No. 90, item 529) as well as rights of perpetual use of land regarded as fixed assets since 1 I 2002, in accordance with Accounting Act dated 29 IX 1994 (uniform text Journal of Laws 2009 No. 152, item 1223, with later amendments).

2. The gross value of fixed assets is the value equal to the outlays incurred on purchasing or manufacturing them, without deducting consumption value (depreciation). The gross value of fixed assets as of 31 XII 2011 at current book-keeping prices is understood:

- within the scope of fixed assets designated for exploitation:
 - before 1 I 1995 — the value at replacement prices of September 1994,
 - after 1 I 1995 — the purchase or manufacturing value at current prices,
- in units that use International Accounting Standards (IAS) implemented since 1 I 2005 — also revaluation according to fair value.

3. The gross value of fixed assets:

- of legal persons and organizational entities without legal personality employing more than 9 persons (until 1998 — regardless of the number of employees) as well as natural persons conducting economic activity (excluding private farms in agriculture) and civil law partnerships employing more than 9 persons (until 1998 — more than 5 persons) was compiled on the basis of statistical reports,
- of legal persons and organizational entities without legal personality employing up to 9 persons, natural persons conducting economic activity and civil law partnerships employing up to 9 persons (until 1998 — up to 5 persons), private farms in agriculture as well as the value of private residential buildings (natural persons) and recreational not adapted for permanent residence, the value of public roads, streets and squares, basic and detailed meliorations, was estimated.

4. The value of public roads, streets and squares was included in the section "Transportation and storage".

5. The division of fixed assets by NACE Rev. 2 sections by regions, voivodships, subregions and powiats was made according to the abode of local kind-of-activity unit.

Inwestycje

Investments

TABL. 1 (267). NAKŁADY INWESTYCYJNE WEDŁUG WYBRANYCH SEKCJI W 2011 R. (ceny bieżące)
INVESTMENT OUTLAYS BY SELECTED SECTIONS IN 2011 (current prices)

WOJEWÓDZTWA VOIVODSHIPS	Ogółem <i>Grand total</i>	W tym <i>Of which</i>						
		przemysł <i>industry</i>		budow- nictwo <i>construc- tion</i>	handel; naprawa pojazdów samocho- dowych ^Δ <i>trade; repair of motor vehicles^Δ</i>	transport i gospo- darka maga- zynowa <i>transporta- tion and storage</i>	działal- ność finansowa i ubezpie- czeniowa <i>financial and insurance activities</i>	obsługa rynku nierucho- mości ^Δ <i>real estate activities</i>
		razem <i>total</i>	w tym przetwórstwo przemys- łowe <i>of which manufac- turing</i>					
	w mln zł <i>in mln zł</i>							
POLSKA POLAND	243346,2	76778,8	40518,9	8572,5	17549,8	53724,8	4489,6	27409,3
Dolnośląskie . . .	20164,8	8111,7	3517,2	741,5	1139,3	3712,2	446,5	1688,5
Kujawsko-pomorskie	11313,1	3370,5	2156,6	222,9	1112,7	3319,3	76,1	1138,9
Lubelskie	10332,1	3050,4	1424,8	279,1	700,7	2100,5	118,7	1540,3
Lubuskie	7990,5	2415,9	1169,1	92,7	321,3	3378,3	31,9	719,0
Łódzkie	16853,0	5730,6	2687,7	784,3	935,6	5537,5	113,1	1506,4
Małopolskie . . .	18143,6	5129,9	2848,1	1187,5	1625,2	3141,9	246,0	2440,8
Mazowieckie . . .	45781,4	9507,3	5279,0	2266,9	4186,9	6959,2	2305,0	5161,0
Opolskie	4700,0	2168,4	1373,2	157,2	432,9	547,4	24,3	410,1
Podkarpackie . . .	13417,7	3652,3	2272,3	285,8	742,5	4960,7	60,7	1241,1
Podlaskie	6517,8	2172,9	1502,5	167,9	527,6	1307,1	26,1	876,5
Pomorskie	13943,3	3302,3	1675,0	623,7	949,4	3283,2	234,7	2141,0
Śląskie	30122,6	13499,5	7125,1	730,2	1829,2	5862,7	374,8	3328,5
Świętokrzyskie . .	6710,1	2520,6	926,2	233,5	398,0	1431,6	28,7	821,2
Warmińsko-mazurskie	7751,2	1840,3	994,6	97,6	344,1	2536,6	52,8	833,1
Wielkopolskie . . .	20831,9	7694,4	4685,1	463,8	1641,1	4033,4	270,1	2508,3
Zachodniopomorskie	8773,1	2611,8	882,4	237,9	663,3	1613,2	80,1	1054,6

TABL. 2 (268). NAKŁADY INWESTYCYJNE W PRZEDSIĘBIORSTWACH^a W 2011 R. (ceny bieżące)
INVESTMENT OUTLAYS IN ENTERPRISES^a IN 2011 (current prices)

WOJEWÓDZTWA VOIVODSHIPS	Ogółem <i>Grand total</i>	W tym <i>Of which</i>						
		przemysł <i>industry</i>		budow- nictwo <i>construc- tion</i>	handel; naprawa pojazdów samocho- dowych ^Δ <i>trade; repair of motor vehicles^Δ</i>	transport i gospo- darka maga- zynowa <i>transporta- tion and storage</i>	działal- ność finansowa i ubezpie- czeniowa <i>financial and insurance activities</i>	obsługa rynku nierucho- mości ^Δ <i>real estate activities</i>
		razem <i>total</i>	w tym przetwórstwo przemys- łowe <i>of which manufac- turing</i>					
	w mln zł <i>in mln zł</i>							
POLSKA POLAND	130689,0	68048,8	38914,9	5010,0	14065,2	14127,9	3571,4	3513,9
Dolnośląskie . . .	12386,3	7414,7	3429,1	618,3	948,3	1079,0	366,6	346,5
Kujawsko-pomorskie	6275,6	2949,9	2074,4	122,1	893,7	1399,9	56,0	178,2
Lubelskie	4399,1	2506,6	1312,7	184,8	396,4	334,9	62,7	227,5
Lubuskie	3081,4	2164,9	1084,8	46,3	253,5	164,7	29,7	78,9
Łódzkie	7987,0	5238,2	2555,9	243,1	641,4	693,5	96,2	152,6
Małopolskie . . .	8588,4	4355,5	2718,6	450,6	1320,7	651,1	168,6	151,1
Mazowieckie . . .	29687,6	8407,1	5096,0	1550,5	3667,0	4442,5	1956,7	651,5
Opolskie	2813,0	1993,1	1344,3	35,6	321,4	72,1	22,1	18,8
Podkarpackie . . .	5609,7	3164,1	2194,1	186,3	576,7	463,5	53,6	128,5
Podlaskie	2959,4	1906,7	1469,6	120,3	397,0	87,3	25,4	76,6
Pomorskie	7478,5	2799,4	1571,0	293,4	747,3	1570,8	140,8	695,2
Śląskie	17443,2	12506,7	6893,5	452,5	1514,1	750,0	256,3	364,4
Świętokrzyskie . .	3278,6	1958,2	870,7	153,2	329,9	317,2	26,4	49,2
Warmińsko-mazurskie	2962,3	1502,4	941,7	73,5	275,1	534,2	35,9	49,2
Wielkopolskie . . .	11462,2	6913,6	4551,5	341,5	1225,7	1020,9	198,3	243,1
Zachodniopomorskie	4276,7	2267,7	807,0	138,0	557,0	546,3	76,1	102,6

^a Dane dotyczą podmiotów gospodarczych, w których liczba pracujących przekracza 9 osób.

^a Data concern economic entities employing more than 9 persons.

Środki trwałe

Fixed assets

TABL. 3 (269). WARTOŚĆ BRUTTO ŚRODKÓW TRWAŁYCH WEDŁUG WYBRANYCH SEKCJI^a
W 2011 R. (bieżące ceny ewidencyjne)

Stan w dniu 31 XII

GROSS VALUE OF FIXED ASSETS BY SELECTED SECTIONS^a IN 2011
(current book-keeping prices)

As of 31 XII

WOJEWÓDZTWA VOIVODSHIPS	Ogółem Grand total	W tym Of which						
		przemysł industry		budow- nictwo construc- tion	handel; naprawa pojazdów samocho- dowych ^Δ trade; repair of motor vehicles ^Δ	transport i gospo- darka maga- zynowa transporta- tion and storage	działal- ność finansowa i ubezpie- czeniowa financial and insurance activities	obsługa rynku nierucho- mości ^Δ real estate activities
		razem total	w tym przetwórstwo przemys- łowe of which manufac- turing					
	w mln zł in mln zł							
POLSKA POLAND	2701110,7	856831,3	476574,0	60388,9	171670,3	437647,0	40789,1	506051,3
Dolnośląskie . . .	212209,3	83760,3	45133,7	4883,6	13722,5	26931,4	3604,7	32649,1
Kujawsko-pomorskie	120926,9	40026,8	27181,4	2135,6	9637,4	20571,3	853,8	21335,2
Lubelskie	116385,7	25135,4	13562,7	3083,8	6247,3	24087,1	801,3	27296,7
Lubuskie	64779,3	23444,2	12751,9	1015,8	3606,4	10850,4	403,7	11419,8
Łódzkie	160265,9	61451,3	31727,4	2468,7	8564,1	20936,4	1038,9	33295,1
Małopolskie . . .	196607,6	55643,0	32441,5	5435,4	17844,5	24269,8	2189,5	42132,2
Mazowieckie . . .	586354,8	130071,2	66432,7	14444,6	42970,2	107075,6	22043,4	102613,3
Opolskie	68609,1	26602,3	15499,3	1332,9	3203,5	11713,3	387,0	10432,1
Podkarpackie . . .	116625,3	38783,1	22702,2	2004,9	5732,2	20583,3	602,0	23790,4
Podlaskie	71309,1	16560,9	9159,0	1182,7	3537,9	16100,2	408,5	14618,8
Pomorskie	152216,5	45678,9	30560,5	4343,5	8059,5	26253,3	1593,3	32846,2
Śląskie	329793,0	154490,4	76745,8	7014,9	17256,2	37779,2	3624,5	58822,5
Świętokrzyskie . .	71407,9	25410,8	14051,6	1414,4	3431,0	12900,9	289,9	12580,7
Warmińsko-mazurskie	79888,7	21626,6	13661,7	1132,9	3486,2	16559,0	455,1	15755,1
Wielkopolskie . . .	239306,2	78663,9	50583,4	6164,2	18081,5	36479,3	1752,6	42643,4
Zachodniopomorskie	114425,4	29482,2	14379,2	2331,0	6289,9	24556,5	740,9	23820,7

^a Podziału dokonano zgodnie z siedzibą jednostki lokalnej rodzaju działalności.

^a The division was made according to the abode of local kind-of-activity unit.

TABL. 4 (270). WARTOŚĆ BRUTTO ŚRODKÓW TRWAŁYCH W PRZEDSIĘBIORSTWACH^a
W 2011 R. (bieżące ceny ewidencyjne)

Stan w dniu 31 XII

GROSS VALUE OF FIXED ASSETS IN ENTERPRISES^a IN 2011
(current book-keeping prices)

As of 31 XII

WOJEWÓDZTWA VOIVODSHIPS	Ogółem <i>Grand total</i>	W tym <i>Of which</i>						
		przemysł <i>industry</i>		budow- nictwo <i>construc- tion</i>	handel; naprawa pojazdów samocho- dowych ^Δ <i>trade; repair of motor vehicles^Δ</i>	transport i gospo- darka maga- zynowa <i>transporta- tion and storage</i>	działal- ność finansowa i ubezpie- czeniowa <i>financial and insurance activities</i>	obsługa rynku nierucho- mości ^Δ <i>real estate activities</i>
		razem <i>total</i>	w tym przetwórstwo przemys- łowe <i>of which manufac- turing</i>					
	w mln zł <i>in mln zł</i>							
POLSKA POLAND	1467706,3	782597,4	455321,1	42012,3	132475,3	113312,7	36291,6	111317,8
Dolnośląskie	124066,7	78699,2	43476,8	3603,4	10500,6	3295,8	3135,9	7391,3
Kujawsko-pomorskie	64310,1	36355,2	26329,1	1449,3	7903,4	5349,9	789,3	4556,2
Lubelskie	42413,0	21494,7	12837,2	2608,4	4056,1	1934,0	708,7	4450,5
Lubuskie	32189,2	21326,3	12187,3	538,8	2394,5	692,3	318,8	2068,4
Łódzkie	85591,4	56092,1	30137,8	1871,8	6129,6	3068,5	917,2	8854,8
Małopolskie	97027,8	50280,4	30994,7	3900,3	15070,9	4047,2	1978,6	4826,4
Mazowieckie	376356,1	118394,0	62666,1	10086,8	36077,9	63229,3	20402,0	29813,0
Opolskie	34887,4	24323,5	14932,9	857,3	2003,3	653,5	310,1	1213,5
Podkarpackie	51518,6	34282,9	21836,5	1390,6	4114,1	1170,9	538,7	2554,9
Podlaskie	26494,1	14480,5	8814,8	819,5	2592,9	1662,4	371,8	3262,9
Pomorskie	83233,7	40808,2	28577,3	3071,9	6154,0	8516,3	1398,0	9836,5
Śląskie	205999,1	146221,7	74259,0	4410,6	12502,1	6026,7	2887,9	14271,9
Świętokrzyskie . . .	32169,6	22893,7	13480,1	925,3	1885,5	665,0	243,8	1879,8
Warmińsko-mazurskie	31972,9	18829,5	13117,9	758,2	2307,4	701,4	406,3	2732,7
Wielkopolskie	128440,4	71614,3	48447,7	4431,6	14522,4	8802,5	1276,7	8048,0
Zachodniopomorskie	51036,2	26501,2	13225,9	1288,5	4260,6	3497,0	607,8	5557,0

^a Dane dotyczą podmiotów gospodarczych, w których liczba pracujących przekracza 9 osób; podziału środków trwałych według sekcji PKD 2007 dokonano zgodnie z siedzibą jednostki lokalnej rodzaju działalności.

^a Data concern economic entities employing more than 9 persons; the division of fixed assets by NACE Rev. 2 sections was made according to the abode of local kind-of-activity unit.

DZIAŁ XVIII RACHUNKI REGIONALNE

CHAPTER XVIII REGIONAL ACCOUNTS

Uwagi ogólne

1. **Rachunki regionalne** opracowano zgodnie z zasadami Europejskiego Systemu Rachunków Narodowych i Regionalnych (ESA 1995). W systemie rachunków regionalnych dla każdego województwa zestawiane są: rachunek produkcji i rachunek tworzenia dochodów według sektorów instytucjonalnych i rodzajów działalności oraz rachunek podziału pierwotnego dochodów i rachunek podziału wtórnego dochodów w sektorze gospodarstw domowych. Dla podregionów obliczane są: produkt krajowy brutto (PKB) i wartość dodana brutto (WDB) według grup rodzajów działalności.

2. **Produkt krajowy brutto** przedstawia końcowy rezultat działalności wszystkich podmiotów gospodarki narodowej. Produkt krajowy brutto równa się sumie wartości dodanej brutto wytworzonej przez wszystkie krajowe jednostki instytucjonalne powiększonej o podatki od produktów i pomniejszonej o dotacje do produktów. Produkt krajowy brutto jest liczony w cenach rynkowych.

W obliczeniach dynamiki wolumenu produktu krajowego brutto jako ceny stałe przyjęto ceny bieżące z roku poprzedzającego rok badany.

3. **Wartość dodana brutto** mierzy wartość nowo wytworzoną w wyniku działalności produkcyjnej krajowych jednostek instytucjonalnych. Wartość dodana brutto stanowi różnicę między produkcją globalną a zużyciem pośrednim, jest wyrażona w cenach bazowych.

4. **Produkcja globalna** obejmuje wartość wyrobów i usług wytworzonych przez wszystkie krajowe jednostki instytucjonalne. Produkcja globalna jest wyceniana w cenach bazowych lub według kosztów produkcji.

5. **Zużycie pośrednie** obejmuje wartość wyrobów i usług zużytych jako nakłady w procesie produkcji, z wyjątkiem środków trwałych, których zużycie jest rejestrowane jako amortyzacja środków trwałych. Zużycie pośrednie jest wyceniane w cenach nabycia.

6. W systemie rachunków regionalnych przyjmuje się zasadę ewidencjonowania produkcji globalnej oraz zużycia pośredniego z uwzględnieniem **obrotów wewnętrznych**.

General notes

1. **Regional accounts** were compiled according to the principles of the European System of National and Regional Accounts (ESA 1995). The following accounts are compiled in the regional accounts system for each voivodship: the production account and the generation of income account by institutional sectors and kind of activity as well as the allocation of primary income account and the secondary distribution of income account in the households sector. The following categories are calculated for subregions: gross domestic product (GDP) and gross value added (GVA) by kind-of-activity groups.

2. **Gross domestic product** presents the final result of the activity of all entities of the national economy. Gross domestic product is equal to the sum of gross value added generated by all national institutional units, increased by taxes on products and decreased by subsidies on products. Gross domestic product is calculated at market prices.

In calculations of gross domestic product volume indices current prices from the year preceding reference year were adopted as constant prices.

3. **Gross value added** measures the newly generated value as a result of the production activity of national institutional units. Gross value added is the difference between gross output and intermediate consumption, and is presented at basic prices.

4. **Gross output** includes the value of goods and services produced by all national institutional units. Gross output is valued at basic prices or according to the production costs.

5. **Intermediate consumption** includes the value of goods and services consumed as outlays in the production process, excluding fixed assets, the consumption of which is registered as depreciation of fixed assets. Intermediate consumption is presented at purchasers' prices.

6. In the regional accounts system the principle of recording gross output as well as intermediate consumption including **internal turnover** is accepted.

7. **Dochody pierwotne brutto w sektorze gospodarstw domowych** składają się z dochodu mieszanego brutto, dochodów związanych z pracą najemną (obejmujących całkowite koszty związane z zatrudnieniem ponoszone przez wszystkie krajowe jednostki instytucjonalne, tj. wynagrodzenia łącznie ze składkami na obowiązkowe ubezpieczenia społeczne i zdrowotne płaconymi przez pracowników, składki na obowiązkowe ubezpieczenia społeczne płacone przez pracodawców i inne koszty związane z zatrudnieniem) oraz dochodów z tytułu własności. Dochody pierwotne brutto pełnią funkcję kreującą dochody do dyspozycji brutto.

8. **Dochody do dyspozycji brutto w sektorze gospodarstw domowych** powstają w wyniku skorygowania dochodów pierwotnych brutto o podatki od dochodów i majątku, składki na ubezpieczenia społeczne, świadczenia społeczne inne niż transfery socjalne w naturze (świadczenia z ubezpieczeń społecznych pieniężne, świadczenia z pomocy społecznej pieniężne) oraz inne transfery bieżące.

Dynamikę realnych dochodów do dyspozycji brutto w sektorze gospodarstw domowych w przekroju województw obliczono metodą uproszczoną przy zastosowaniu wskaźników cen towarów i usług konsumpcyjnych według województw.

9. Grupowanie danych według województw i podregionów w podziale na rodzaje działalności według Polskiej Klasyfikacji Działalności zostało dokonane **metodą jednostek lokalnych rodzaju działalności**, tj. według siedziby i podstawowego rodzaju działalności jednostki lokalnej przedsiębiorstwa.

10. Kryteriami zaliczania danej jednostki gospodarki narodowej do określonego **sektora instytucjonalnego** są: funkcje pełnione w gospodarce narodowej, rodzaj aktywności w tworzeniu nowych wartości ekonomicznych oraz sposób uczestniczenia w podziale dochodów. Wyróżnia się pięć krajowych sektorów instytucjonalnych:

- 1) sektor przedsiębiorstw, do którego zaliczono podmioty gospodarcze wytwarzające produkty rynkowe (wyroby i usługi niefinansowe);
- 2) sektor instytucji finansowych i ubezpieczeniowych, do którego zaliczono podmioty gospodarcze zajmujące się pośrednictwem finansowym, pomocniczą działalnością finansową oraz działalnością ubezpieczeniową;

7. *Gross primary income in the households sector is comprised of gross mixed income, income connected with hired work (including total compensation of employees borne by all national institutional units, i.e. wages and salaries jointly with contributions to compulsory social security and health security paid by employees, contributions to compulsory social security paid by employers and other costs connected with employment) as well as property income. Gross primary income fulfils the function of creating gross disposable income.*

8. *Gross disposable income in the households sector is obtained as a result of correcting gross primary income by current taxes on income, wealth, etc., social contributions, social benefits other than social transfers in kind (social security benefits in cash, social assistance benefits in cash) as well as other current transfers.*

Indices of gross real disposable income in the households sector by voivodships are calculated applying simplified method using price indices of consumer goods and services by voivodships.

9. *The grouping of data by voivodships and subregions according to kind of activity of the Polish Classification of Activities was conducted applying the local kind-of-activity unit method, i.e. by the place of residence and main kind of activity of the local unit of the enterprise.*

10. *Criteria of rating a given unit of the national economy among institutional sectors are: functions fulfilled in the national economy, kind of activity in the creation of new economic values as well as the way of participation in the distribution of income. The five following institutional sectors are defined:*

- 1) *non-financial corporations sector which includes economic entities manufacturing market products (goods and non-financial services);*
- 2) *financial corporations sector which includes economic entities engaged in financial intermediation, auxiliary financial activity as well as in insurance activity;*

- 3) sektor instytucji rządowych i samorządowych, do którego zaliczono podmioty gospodarki narodowej działające na zasadach określonych w ustawie o finansach publicznych oraz podmioty, których system finansowy został określony odrębnymi ustawami, a których podstawowym źródłem finansowania są dotacje z budżetu państwa oraz przedsiębiorstwa publiczne, które zgodnie z metodologią ESA 1995 spełniają kryteria zaliczania do sektora;
- 4) sektor gospodarstw domowych, który tworzą osoby fizyczne pracujące na własny rachunek w gospodarstwach indywidualnych w rolnictwie oraz osoby fizyczne pracujące na własny rachunek poza gospodarstwami indywidualnymi w rolnictwie z liczbą pracujących do 9 osób, a także osoby fizyczne uzyskujące dochody z pracy najemnej i niezarobkowych źródeł;
- 5) sektor instytucji niekomercyjnych działających na rzecz gospodarstw domowych, który obejmuje: organizacje społeczne, partie polityczne, organizacje związków zawodowych, stowarzyszenia, fundacje oraz jednostki organizacyjne wyznaniowych.

11. W rachunkach regionalnych uwzględnia się szacunek „szarej gospodarki” w zakresie produkcji ukrytej dla zarejestrowanych podmiotów gospodarczych z liczbą pracujących do 9 osób (niezależnie od szczególnej formy prawnej), z liczbą pracujących od 10 do 49 osób w sektorze prywatnym (bez spółdzielni) oraz osób fizycznych z tytułu wykonywania pracy nierejestrowanej (głównie w działalności usługowej).

12. Pełne szeregi czasowe danych z rachunków regionalnych przeliczone w układzie PKD 2007 zamieszczono na stronie internetowej GUS (notatka informacyjna, Bank Danych Lokalnych).

13. Dane na 1 mieszkańca obliczono na podstawie liczby ludności uwzględniającej wyniki Narodowego Spisu Powszechnego Ludności i Mieszkań 2002. W 2013 r. zostaną opublikowane dane przeliczone na 1 mieszkańca przy wykorzystaniu liczby ludności opracowanej na bazie Narodowego Spisu Powszechnego Ludności i Mieszkań 2011.

14. Wyjaśnienia dotyczące rachunków regionalnych (uwagi metodyczne i podstawowe pojęcia) zamieszczono w publikacji „Produkt krajowy brutto — Rachunki regionalne w 2010 r.”.

3) *general government sector which includes entities of the national economy operating according to the principles described in the Law on Public Finance as well as entities for which the financial system was defined in special regulations, and the main source of financing of which are subsidies from the state budget as well as public enterprises which accordingly to the ESA 1995 methodology fulfil criteria of including in the sector;*

4) *households sector which includes own-account workers on private farms in agriculture as well as natural persons working outside private farms in agriculture, employing up to 9 persons as well as natural persons obtaining income from hired work and non-earned sources;*

5) *non-profit institutions serving households sector which includes: social organizations, political parties, trade unions, associations, foundations and units of religious organizations.*

11. *Estimation of the "hidden economy" is included in the regional accounts in the field of the concealed production for registered economic entities employing up to 9 persons (irrespective of the specific legal form), employing from 10 to 49 persons in private sector (excluding cooperatives) as well as natural persons engaged in non-registered work (primarily within the service activity).*

12. *Full time series of regional accounts data recalculated in accordance with the PKD 2007 are placed on the CSO website (the information note, Local Data Bank).*

13. *Data per capita were calculated on the basis of the number of population, which considered the results of the Population and Housing Census 2002. In the 2013 data per capita calculated using the number of population calculated on the basis of the Population and Housing Census 2011 will be published.*

14. *Explanations concerning regional accounts (methodological notes and basic concepts) are placed in the publication "Gross Domestic Product — Regional Accounts in 2010".*

TABL. 1 (271). PRODUKT KRAJOWY BRUTTO W 2010 R. (ceny bieżące)
GROSS DOMESTIC PRODUCT IN 2010 (current prices)

WOJEWÓDZTWA VOIVODSHIPS	W mln zł <i>In mln zł</i>	W odsetkach <i>In %</i>	Na 1 mieszkańca ^a <i>Per capita^a</i>	
			w zł <i>in zł</i>	Polska=100 ^b <i>Poland=100^b</i>
POLSKA POLAND	1416585	100,0	37096^c	100,0
Dolnośląskie	120120	8,5	41750	112,5
Kujawsko-pomorskie	64379	4,5	31107	83,9
Lubelskie	54042	3,8	25079	67,6
Lubuskie	31684	2,2	31348	84,5
Łódzkie	86765	6,1	34180	92,1
Małopolskie	104089	7,3	31501	84,9
Mazowieckie	315826	22,3	60359	162,7
Opolskie	30380	2,1	29498	79,5
Podkarpackie	52512	3,7	24973	67,3
Podlaskie	32090	2,3	26985	72,7
Pomorskie	79577	5,6	35597	96,0
Śląskie	184038	13,0	39677	107,0
Świętokrzyskie	35681	2,5	28134	75,8
Warmińsko-mazurskie	38871	2,7	27228	73,4
Wielkopolskie	131885	9,3	38629	104,1
Zachodniopomorskie	54647	3,9	32268	87,0

^a Patrz uwagi ogólne, ust. 13 na str. 633. ^b Relacja do średniej krajowej. ^c Po uwzględnieniu w liczbie ludności wyników Narodowego Spisu Powszechnego Ludności i Mieszkań 2011 — 36778 zł.

^a See general notes, item 13 on page 633. ^b Relation to national average. ^c After taking account of the Population and Housing Census 2011 results in the population number — 36778 zł.

TABL. 2 (272). WARTOŚĆ DODANA BRUTTO W 2010 R. (ceny bieżące)
GROSS VALUE ADDED IN 2010 (current prices)

WOJEWÓDZTWA VOIVODSHIPS	W mln zł <i>In mln zł</i>	W odsetkach <i>In %</i>	Na 1 pracującego <i>Per employed person</i>	
			w zł <i>in zł</i>	Polska=100 ^a <i>Poland=100^a</i>
POLSKA POLAND	1247651	100,0	90193	100,0
Dolnośląskie	105795	8,5	104236	115,6
Kujawsko-pomorskie	56701	4,5	81859	90,8
Lubelskie	47597	3,8	62843	69,7
Lubuskie	27905	2,2	85680	95,0
Łódzkie	76418	6,1	80324	89,1
Małopolskie	91676	7,3	76085	84,4
Mazowieckie	278162	22,3	121703	134,9
Opolskie	26757	2,1	85805	95,1
Podkarpackie	46250	3,7	63727	70,7
Podlaskie	28263	2,3	71610	79,4
Pomorskie	70087	5,6	91814	101,8
Śląskie	162091	13,0	97964	108,6
Świętokrzyskie	31426	2,5	69492	77,0
Warmińsko-mazurskie	34235	2,7	79754	88,4
Wielkopolskie	116157	9,3	86352	95,7
Zachodniopomorskie	48130	3,9	91905	101,9

^a Relacja do średniej krajowej.
a Relation to national average.

TABL. 3 (273). WARTOŚĆ DODANA BRUTTO WEDŁUG RODZAJÓW DZIAŁALNOŚCI
W 2010 R. (ceny bieżące)
GROSS VALUE ADDED BY KIND OF ACTIVITY IN 2010 (current prices)

WOJEWÓDZTWA VOIVODSHIPS	Ogółem Total	Rolnictwo, leśnictwo, łowiectwo i rybactwo Agriculture, forestry and fishing	Przemysł Industry	Budownic- two Construc- tion	Handel; na- prawa poja- zdów samo- chodowych ^Δ ; transport i gospodarka magazynowa; zakwatero- wanie i gas- tronomia ^Δ ; informacja i komunikacja Trade; repair of motor vehicles ^Δ ; transportation and storage; accommo- dation and catering ^Δ ; information and commu- nication	Działalność finansowa i ubezpie- czeniowa; obsługa rynku nierucho- mości ^Δ Financial and insurance activities; real estate activities	Pozostałe usługi Other services
----------------------------	-----------------	--	----------------------	---------------------------------------	--	---	--

W MILIONACH ZŁ
IN MILLION ZL

POLSKA POLAND	1247651	46050	308627	99717	368556	125800	298901
Dolnośląskie	105795	1959	37498	7951	25000	9553	23834
Kujawsko-pomorskie	56701	3121	14526	4654	16241	4923	13236
Lubelskie	47597	3504	9052	3648	13996	4364	13034
Lubuskie	27905	1200	8413	2044	7628	2206	6414
Łódzkie	76418	3677	21799	5412	20708	7510	17311
Małopolskie	91676	1867	20375	9560	27925	6882	25068
Mazowieckie	278162	9135	42450	18786	95897	41250	70644
Opolskie	26757	1336	7750	2245	7021	1938	6468
Podkarpackie	46250	1051	12497	3829	13627	3313	11933
Podlaskie	28263	2943	5502	2201	7826	2511	7281
Pomorskie	70087	2026	16794	6499	21347	6791	16631
Śląskie	162091	1477	55100	12517	43319	15947	33729
Świętokrzyskie	31426	1600	8218	3048	8990	2140	7430
Warmińsko-mazurskie	34235	2809	8225	2726	8741	3184	8550
Wielkopolskie	116157	6390	31554	9956	35053	8636	24568
Zachodniopomorskie	48130	1955	8873	4643	15237	4652	12770

TABL. 3 (273). WARTOŚĆ DODANA BRUTTO WEDŁUG RODZAJÓW DZIAŁALNOŚCI
W 2010 R. (dok.)
GROSS VALUE ADDED BY KIND OF ACTIVITY IN 2010 (cont.)

WOJEWÓDZTWA VOIVODSHIPS	Ogółem Total	Rolnictwo, leśnictwo, łowiectwo i rybactwo Agriculture, forestry and fishing	Przemysł Industry	Budownictwo Construction	Handel; naprawa pojazdów samochodowych ^Δ ; transport i gospodarka magazynowa; zakwaterowanie i gastronomia ^Δ ; informacja i komunikacja ^Δ Trade; repair of motor vehicles ^Δ ; transportation and storage; accommodation and catering ^Δ ; information and communication	Działalność finansowa i ubezpieczeniowa; obsługa rynku nieruchomości ^Δ Financial and insurance activities; real estate activities	Pozostałe usługi Other services
W % IN %							
POLSKA POLAND	100,0	3,7	24,7	8,0	29,5	10,1	24,0
Dolnośląskie	100,0	1,9	35,4	7,5	23,6	9,0	22,5
Kujawsko-pomorskie	100,0	5,5	25,6	8,2	28,6	8,7	23,3
Lubelskie	100,0	7,4	19,0	7,7	29,4	9,2	27,4
Lubuskie	100,0	4,3	30,1	7,3	27,3	7,9	23,0
Łódzkie	100,0	4,8	28,5	7,1	27,1	9,8	22,7
Małopolskie	100,0	2,0	22,2	10,4	30,5	7,5	27,3
Mazowieckie	100,0	3,3	15,3	6,8	34,5	14,8	25,4
Opolskie	100,0	5,0	29,0	8,4	26,2	7,2	24,2
Podkarpackie	100,0	2,3	27,0	8,3	29,5	7,2	25,8
Podlaskie	100,0	10,4	19,5	7,8	27,7	8,9	25,8
Pomorskie	100,0	2,9	24,0	9,3	30,5	9,7	23,7
Śląskie	100,0	0,9	34,0	7,7	26,7	9,8	20,8
Świętokrzyskie	100,0	5,1	26,1	9,7	28,6	6,8	23,6
Warmińsko-mazurskie	100,0	8,2	24,0	8,0	25,5	9,3	25,0
Wielkopolskie	100,0	5,5	27,2	8,6	30,2	7,4	21,2
Zachodniopomorskie	100,0	4,1	18,4	9,6	31,7	9,7	26,5

TABL. 4 (274). WARTOŚĆ DODANA BRUTTO NA 1 PRACUJĄCEGO
WEDŁUG RODZAJÓW DZIAŁALNOŚCI W 2010 R. (ceny bieżące)
GROSS VALUE ADDED PER EMPLOYED PERSON BY KIND OF ACTIVITY
IN 2010 (current prices)

WOJEWÓDZTWA VOIVODSHIPS	Ogółem Total	Rolnictwo, leśnictwo, łowiectwo i rybactwo Agriculture, forestry and fishing	Przemysł Industry	Budownic- two Construc- tion	Handel; na- prawa poja- zdów samo- chodowych ^Δ ; transport i gospodarka magazynowa; zakwatero- wanie i gas- tronomia ^Δ ; informacja i komunikacja Trade; repair of motor vehicles ^Δ ; transportation and storage; accommo- dation and catering ^Δ ; information and commu- nication	Działalność finansowa i ubezpie- czenia; obsługa rynku nierucho- mości ^Δ Financial and insurance activities; real estate activities	Pozostałe usługi Other services
	w zł in zł						
POLSKA POLAND	90193	21285	106373	108887	105899	224204	78427
Dolnośląskie	104236	23211	152189	112998	95692	205537	77871
Kujawsko-pomorskie	81859	29061	90998	99917	97256	183431	71455
Lubelskie	62843	13478	87164	96763	95337	201191	69565
Lubuskie	85680	35638	100309	102166	90229	191305	69660
Łódzkie	80324	21070	96516	104636	94243	228160	70191
Małopolskie	76085	8124	94967	104470	93392	173729	75859
Mazowieckie	121703	30260	133086	134296	142007	272007	101224
Opolskie	85805	29762	103877	93911	99884	205675	72903
Podkarpackie	63727	5258	83318	97354	95169	200209	67504
Podlaskie	71610	25141	89251	108488	94966	224025	71325
Pomorskie	91814	31309	101138	102487	98694	191110	76510
Śląskie	97964	16721	112905	105820	99869	238768	73425
Świętokrzyskie	69492	11718	101995	108230	100803	207120	69176
Warmińsko-mazurskie	79754	40641	84691	96438	90504	218259	69184
Wielkopolskie	86352	31475	95585	102719	101911	194082	75209
Zachodniopomorskie	91905	40569	88631	117658	100921	216769	78111

TABL. 5 (275). WARTOŚĆ DODANA BRUTTO WEDŁUG SEKTORÓW INSTYTUCJONALNYCH
W 2010 R. (ceny bieżące)
GROSS VALUE ADDED BY INSTITUTIONAL SECTORS IN 2010 (current prices)

WOJEWÓDZTWA VOIVODSHIPS	Ogółem Total	W tym sektor Of which sector		
		przedsiębiorstw non-financial corporations	instytucji rządowych i samorządowych general government	gospodarstw domowych households
		w %	in %	
POLSKA POLAND	100,0	49,7	14,6	30,2
Dolnośląskie	100,0	55,4	13,2	26,6
Kujawsko-pomorskie	100,0	46,4	15,3	34,3
Lubelskie	100,0	37,6	21,3	36,9
Lubuskie	100,0	48,5	16,7	31,9
Łódzkie	100,0	45,9	14,9	35,1
Małopolskie	100,0	48,9	16,4	31,0
Mazowieckie	100,0	53,2	11,8	23,4
Opolskie	100,0	47,8	17,3	32,4
Podkarpackie	100,0	47,7	19,5	29,6
Podlaskie	100,0	38,6	20,2	37,9
Pomorskie	100,0	48,8	14,9	32,0
Śląskie	100,0	55,2	12,0	29,0
Świętokrzyskie	100,0	44,1	17,5	35,8
Warmińsko-mazurskie	100,0	40,9	19,0	36,7
Wielkopolskie	100,0	51,0	13,1	32,5
Zachodniopomorskie	100,0	39,6	17,6	39,4

TABL. 6 (276). NOMINALNE DOCHODY W SEKTORZE GOSPODARSTW DOMOWYCH
W 2010 R.

NOMINAL INCOME IN THE HOUSEHOLDS SECTOR IN 2010

WOJEWÓDZTWA VOIVODSHIPS	Dochody pierwotne brutto <i>Gross primary income</i>				Dochody do dyspozycji brutto <i>Gross disposable income</i>			
	w mln zł <i>in mln zł</i>	w od- setkach <i>in %</i>	na 1 mieszkańca ^a <i>per capita^a</i>		w mln zł <i>in mln zł</i>	w od- setkach <i>in %</i>	na 1 mieszkańca ^a <i>per capita^a</i>	
			w zł <i>in zł</i>	Polska= =100 ^b Poland= =100 ^b			w zł <i>in zł</i>	Polska= =100 ^b Poland= =100 ^b
POLSKA POLAND	910525	100,0	23844	100,0	885184	100,0	23180	100,0
Dolnośląskie	71325	7,8	24791	104,0	69049	7,8	23999	103,5
Kujawsko-pomorskie	43064	4,7	20808	87,3	43206	4,9	20877	90,1
Lubelskie	38586	4,2	17906	75,1	40494	4,6	18792	81,1
Lubuskie	20795	2,3	20575	86,3	20827	2,4	20607	88,9
Łódzkie	58040	6,4	22864	95,9	58511	6,6	23050	99,4
Małopolskie	69670	7,7	21085	88,4	69011	7,8	20885	90,1
Mazowieckie	184733	20,3	35305	148,1	160152	18,1	30608	132,0
Opolskie	20340	2,2	19749	82,8	20393	2,3	19801	85,4
Podkarpackie	35249	3,9	16763	70,3	36190	4,1	17211	74,2
Podlaskie	22513	2,5	18931	79,4	22817	2,6	19187	82,8
Pomorskie	52393	5,8	23437	98,3	50211	5,7	22460	96,9
Śląskie	119575	13,1	25779	108,1	121618	13,7	26219	113,1
Świętokrzyskie	24248	2,7	19119	80,2	25230	2,9	19893	85,8
Warmińsko-mazurskie	27020	3,0	18927	79,4	27591	3,1	19327	83,4
Wielkopolskie	84694	9,3	24806	104,0	81550	9,2	23886	103,0
Zachodniopomorskie	38279	4,2	22603	94,8	38333	4,3	22635	97,6

a Patrz uwagi ogólne, ust. 13 na str. 633. b Relacja do średniej krajowej.

a See general notes, item 13 on page 633. b Relation to national average.

DZIAŁ XIX ZMIANY STRUKTURALNE W GOSPODARCE

CHAPTER XIX STRUCTURAL CHANGES IN THE NATIONAL ECONOMY

Uwagi ogólne

W dziale zaprezentowano podstawowe kategorie ekonomiczne według sektorów własności oraz proces prywatyzacji przedsiębiorstw państwowych.

Prezentowane w tablicach dane dotyczące **podmiotów gospodarki narodowej** wpisanych do rejestru REGON obejmują osoby prawne, jednostki organizacyjne niemające osobowości prawnej oraz osoby fizyczne prowadzące działalność gospodarczą, zaklasyfikowane do poszczególnych sekcji PKD 2007 według przeważającego rodzaju działalności.

Krajowy rejestr urzędowy podmiotów gospodarki narodowej, zwany dalej rejestrem REGON, jest rejestrem administracyjnym prowadzonym przez Prezesa GUS. Zasady prowadzenia rejestru określają przepisy ustawy z dnia 29 VI 1995 r. o statystyce publicznej (Dz. U. Nr 88, poz. 439) z późniejszymi zmianami oraz przepisy rozporządzenia Rady Ministrów z dnia 27 VII 1999 r. (Dz. U. Nr 69, poz. 763) z późniejszymi zmianami w sprawie sposobu i metodologii prowadzenia i aktualizacji rejestru podmiotów gospodarki narodowej, w tym wzorów wniosków, ankiet i zaświadczeń oraz szczegółowych warunków i trybu współdziałania służb statystyki publicznej z innymi organami prowadzącymi rejestry i systemy informacyjne administracji publicznej.

Podstawową funkcją rejestru REGON jest identyfikowanie podmiotów gospodarki narodowej, co jest realizowane poprzez nadawanie im unikatowych numerów identyfikacyjnych.

W 2011 r. do aktualizacji rejestru REGON po raz pierwszy wykorzystano informacje dotyczące zgonów osób fizycznych pochodzące z Powszechnego Elektronicznego Systemu Ewidencji Ludności (PESEL), co wpłynęło istotnie na zmianę (zmniejszenie) w stosunku do 2010 r. liczby osób fizycznych prowadzących działalność gospodarczą.

Proces prywatyzacji przedsiębiorstw państwowych — z wyjątkiem byłych państwowych

General notes

Basic economic categories are presented in the chapter by ownership sectors as well as the privatization process of state owned enterprises.

*The data presented in tables concerning **entities of the national economy** entered in the REGON register include legal persons, organizational entities without legal personality and natural persons conducting economic activity, classified into particular NACE Rev. 2 sections according to the predominant kind of activity.*

The National Official Business Register, hereinafter referred to as REGON, is an administrative register held by the President of the CSO. The rules for running the register are defined by the Law on Official Statistics, dated 29 VII 1995 (Journal of Laws No. 88, item 439) with later amendments and the provisions of the decree of the Council of Ministers of 27 VII 1999 (Journal of Laws No. 69, item 763) with later amendments on the mode and methodology of running and updating the business register, including application, questionnaire and certificate specimens and detailed conditions and mode of cooperation of official statistics services with other bodies running official registers and information systems in public administration.

The basic function of the REGON register is identification of entities of the national economy, which is accomplished by assigning to them unique identification numbers.

In 2011 the information on death of natural persons coming from General Electronic System of Population Register (PESEL) was for the first time used to update the REGON register, which substantially changed (reduced) the number of natural persons conducting economic activity, compared to 2010.

The process of privatizing state owned enterprises — except former state farms — is con-

przedsiębiorstw gospodarki rolnej — prowadzony jest na podstawie ustawy z dnia 30 VIII 1996 r. o komercjalizacji i prywatyzacji (Dz. U. Nr 118, poz. 561, z późniejszymi zmianami), która zastąpiła ustawę z dnia 13 VII 1990 r. o prywatyzacji przedsiębiorstw państwowych oraz:

- ustawy z dnia 25 IX 1981 r. o przedsiębiorstwach państwowych (Dz. U. 1991 Nr 18, poz. 80, z późniejszymi zmianami),
- ustawy z dnia 30 IV 1993 r. o narodowych funduszach inwestycyjnych i ich prywatyzacji (Dz. U. Nr 44, poz. 202, z późniejszymi zmianami).

Na podstawie wymienionych aktów prawnych stosuje się trzy zasadnicze metody postępowania z przedsiębiorstwami państwowymi:

- 1) **komercjalizację**, tj. przekształcenie przedsiębiorstwa:
 - a) w jednoosobową spółkę Skarbu Państwa w celu:
 - prywatyzacji pośredniej (kapitałowej) poprzez sprzedaż akcji lub udziałów,
 - prywatyzacji poprzez obejmowanie akcji w podwyższonym kapitale zakładowym (od 2004 r.) polegającej na zbywaniu akcji w drodze subskrypcji prywatnej lub otwartej,
 - wniesienia akcji lub udziałów do narodowych funduszy inwestycyjnych (NFI),
 - innym,
 - b) do 30 IV 2004 r. w spółkę z udziałem wierzycieli powstałą w wyniku konwersji wierzytelności na udziały;
- 2) **prywatyzację bezpośrednią** polegającą na rozporządzeniu przez organ założycielski wszystkimi składnikami materialnymi i niematerialnymi majątku przedsiębiorstwa (sprzedaż, wniesienie do spółki, oddanie do odpłatnego korzystania);
- 3) **likwidację** przedsiębiorstwa ze względów ekonomicznych.

Odrębnym procesom — w myśl ustawy z dnia 19 X 1991 r. o gospodarowaniu nieruchomościami rolnymi Skarbu Państwa oraz o zmianie niektórych ustaw (jednolity tekst Dz. U. 2004 Nr 208, poz. 2128, z późniejszymi zmianami) — podlega majątek byłych państwowych przedsiębiorstw gospodarki rolnej włączony do Zasobu Własności Rolnej Skarbu Państwa (ZWRSP), którym dysponuje Agencja Nieruchomości Rolnych w celu restrukturyzacji i prywatyzacji.

ducted on the basis of the Law on the Commercialization and Privatization, dated 30 VIII 1996 (Journal of Laws No. 118, item 561, with later amendments), which replaced the Law on the Privatizing of State Owned Enterprises, dated 13 VII 1990 as well as:

- the Law on State Owned Enterprises, dated 25 IX 1981 (Journal of Laws 1991 No. 18, item 80, with later amendments),*
- the Law on National Investment Funds and Their Privatization, dated 30 IV 1993 (Journal of Laws No. 44, item 202, with later amendments).*

On the basis of the legal acts mentioned above three basic methods are used relative to state owned enterprises:

- 1) **commercialization**, i.e., the transformation of an enterprise:
 - a) *into a sole-shareholder company of the State Treasury for the purpose of:*
 - indirect (capital) privatization through the sale of shares or holdings,*
 - privatization by the taking up shares in higher founder's capital (since 2004) based on the disposal of shares on the way of private subscription or open,*
 - the transfer of shares or holdings to the national investment funds (NIF),*
 - other,*
 - b) *until 30 IV 2004 — into a company with creditors' participation established as a result of debt conversion on holdings;*
- 2) **direct privatization** based on the disposition, by the founding body, of all tangible and intangible asset components of an enterprise (sale, transfer to a company, leasing);
- 3) **the liquidation of an enterprise due to economic reasons.**

Processes based on the Law on the Management of Agricultural Real Estate of the State Treasury, dated 19 X 1991 as well as changes in some laws (uniform text Journal of Laws 2004 No. 208, item 2128, with later amendments) — consist in the assets of former state farms being incorporated into the Agricultural Property Stock of the State Treasury (APSST), which is administered by the Agricultural Property Agency for the purpose of restructuring and privatization.

SCHEMAT PROCESU PRYWATYZACJI PLAN OF THE PRIVATIZATION PROCESS

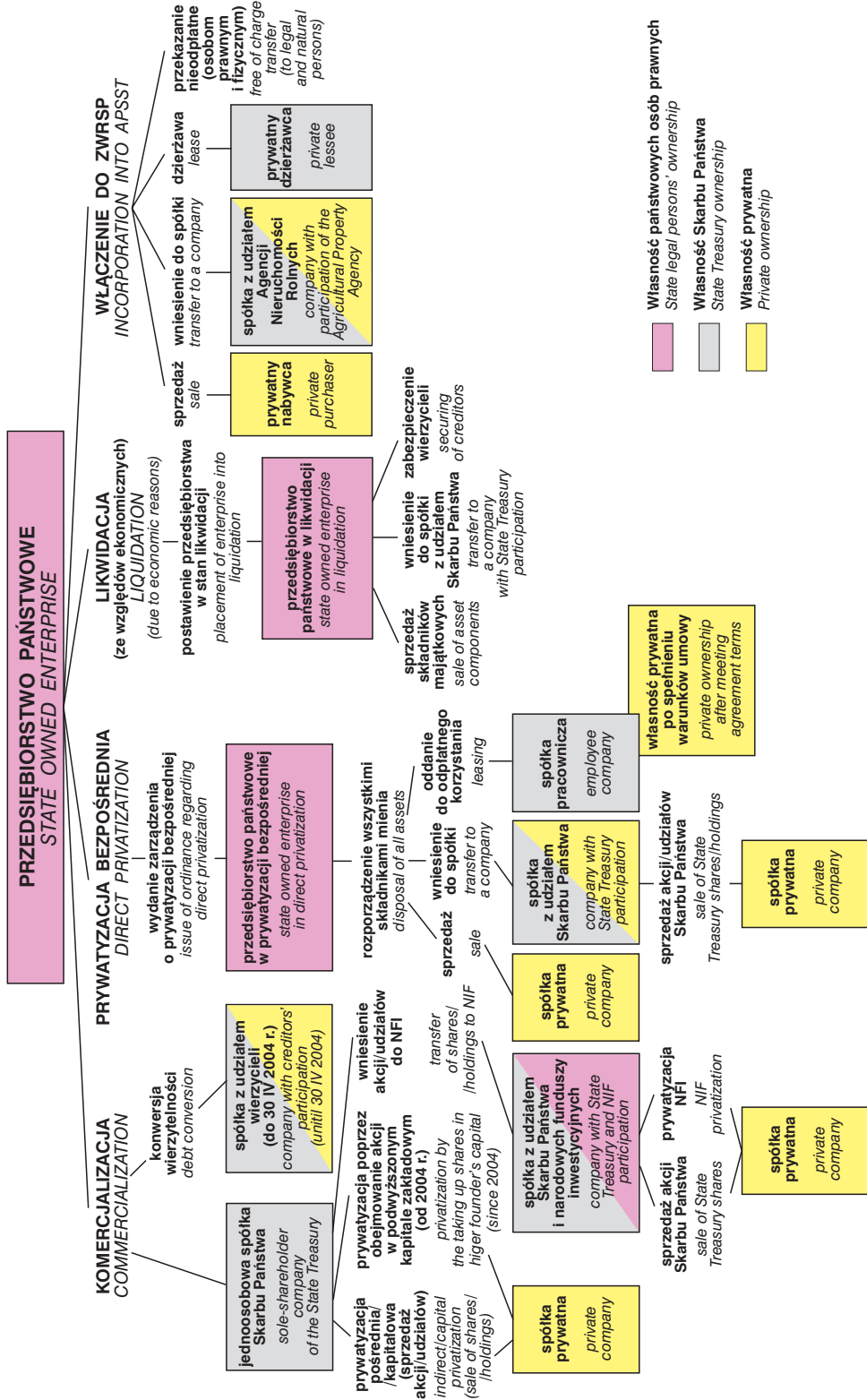

TABL. 1 (277). PODMIOTY GOSPODARKI NARODOWEJ^a W REJESTRZE REGON W 2011 R.

Stan w dniu 31 XII

ENTITIES OF THE NATIONAL ECONOMY^a IN THE REGON REGISTER IN 2011

As of 31 XII

WOJEWÓDZTWA VOIVODSHIPS	Ogółem Grand total	Osoby prawne i jednostki organizacyjne niemające osobowości prawnej Legal persons and organizational entities without legal personality							Osoby fizyczne prowa- dzące dzia- łalność gospo- darczą Natural persons conduct- ing eco- nomic activity
		razem total	przedsię- biorstwa pań- stwowe state owned enter- prises	w tym of which					
				spółki handlowe commercial companies		spółki cywilne civil law partner- ships	spół- dzielnie coopera- tives		
				razem total	w tym of which				
					jedno- osobowe Skarbu Państwa sole-share- holder compa- nies of the State Treasury	z udzia- łem ka- pitału zagranicz- nego with for- eign ca- pital par- ticipation			
POLSKA POLAND	3869897	998440	194	322474	479	70958	276380	17067	2871457
Dolnośląskie	327625	99669	13	26387	33	6667	23605	1359	227956
Kujawsko-pomorskie . .	184365	44203	6	11935	22	1724	13034	967	140162
Lubelskie	162095	37345	5	9194	14	1118	9769	1141	124750
Lubuskie	104430	28568	6	7820	10	2736	6067	468	75862
Łódzkie	228537	52159	4	14945	31	2827	16129	960	176378
Małopolskie	331595	80730	25	24282	29	3924	27576	1121	250865
Mazowieckie	675099	202952	74	95912	114	26920	54541	3115	472147
Opolskie	97560	25826	2	5578	7	1410	6443	483	71734
Podkarpackie	151091	34945	2	7996	15	1042	9674	738	116146
Podlaskie	91738	19332	2	4739	12	560	4825	469	72406
Pomorskie	258197	68409	7	23051	19	4225	16654	1036	189788
Śląskie	443420	111694	13	34738	69	5868	35778	1147	331726
Świętokrzyskie	105906	22495	4	4934	19	570	7270	483	83411
Warmińsko-mazurskie . .	117172	31985	4	6409	14	963	6548	698	85187
Wielkopolskie	376483	86852	21	30075	50	6059	24850	1774	289631
Zachodniopomorskie . .	214584	51276	6	14479	21	4345	13617	1108	163308

^a Bez osób prowadzących gospodarstwa indywidualne w rolnictwie.^a Excluding persons tending private farms in agriculture.

TABL. 2 (278). SPÓŁKI WEDŁUG FORM PRAWNYCH W 2011 R.

Stan w dniu 31 XII

COMPANIES BY LEGAL STATUS IN 2011

As of 31 XII

WOJEWÓDZTWA VOIVODSHIPS	Ogółem Total	Spółki handlowe Commercial companies						Spółki cywilne Civil law partner- ships	Spółki ^a inne Other compa- nies ^a
		akcyjne joint- stock	z ogra- niczoną odpowie- dzialno- ścią limited liability	jawne unlimited partner- ships	koman- dytowe limited partner- ships	partner- skie profes- sional partner- ships	koman- dytowo- akcyjne joint- stock- limited partner- ships		
POLSKA POLAND	600956	9797	268550	32711	8282	1621	1513	276380	2102
Dolnośląskie	50053	758	22283	2363	665	136	182	23605	61
Kujawsko-pomorskie . .	25185	337	9956	1339	236	57	10	13034	216
Lubelskie	19103	245	7193	1517	113	106	20	9769	140
Lubuskie	13918	164	6767	699	133	43	14	6067	31
Łódzkie	31251	445	11877	2197	325	61	40	16129	177
Małopolskie	52194	703	18982	3279	947	131	240	27576	336
Mazowieckie	150721	3290	82846	6213	2732	257	574	54541	268
Opolskie	12086	118	4668	673	68	43	8	6443	65
Podkarpackie	17806	244	6115	1361	166	96	14	9674	136
Podlaskie	9684	107	3374	1087	93	76	2	4825	120
Pomorskie	39801	798	19874	1701	456	108	114	16654	96
Śląskie	70660	1137	28530	4092	715	182	82	35778	144
Świętokrzyskie	12249	222	3758	793	90	31	40	7270	45
Warmińsko-mazurskie . .	13015	141	5209	886	79	88	6	6548	58
Wielkopolskie	55098	822	24570	3235	1152	157	139	24850	173
Zachodniopomorskie . .	28132	266	12548	1276	312	49	28	13617	36

a Powołane odrębnymi ustawami lub umowami międzynarodowymi, do których stosuje się określone przepisy.

a Established on the basis of separate acts or international agreements for which specific regulations are used.

TABL. 3 (279). **PODMIOTY GOSPODARKI NARODOWEJ^a W REJESTRZE REGON WEDŁUG RO**
Stan w dniu 31 XII
ENTITIES OF THE NATIONAL ECONOMY^a IN THE REGON REGISTER BY KIND OF
As of 31 XII

Lp. No.	WOJEWÓDZTWA VOIVODSHIPS	Ogółem <i>Total</i>	Rolnictwo, leśnictwo, łowiectwo i rybactwo <i>Agriculture, forestry and fishing</i>	Przemysł i budownictwo <i>Industry and construction</i>	Handel; naprawa pojazdów samo- chodowych ^Δ ; transport i gospodarka magazynowa; zakwaterowanie i gastronomia ^Δ ; informacja i komunikacja <i>Trade; repair of motor vehicles^Δ; transportation and storage; accomodation and catering^Δ; information and communi- cation</i>
		w liczbach bezwzględnych <i>in absolute</i>			
1	POLSKA <i>POLAND</i>	3869897	93167	836434	1535866
2	Dolnośląskie	327625	6506	65483	121584
3	Kujawsko-pomorskie	184365	5153	39912	73060
4	Lubelskie	162095	4328	32916	67624
5	Lubuskie	104430	3726	21603	40812
6	Łódzkie	228537	4946	53367	93089
7	Małopolskie	331595	6875	78806	131709
8	Mazowieckie	675099	13289	128903	276138
9	Opolskie	97560	3920	22023	35044
10	Podkarpackie	151091	3395	34344	61731
11	Podlaskie	91738	3630	19490	35990
12	Pomorskie	258197	5581	61620	96657
13	Śląskie	443420	5073	95332	187217
14	Świętokrzyskie	105906	1807	24486	47007
15	Warmińsko-mazurskie	117172	5235	23953	40139
16	Wielkopolskie	376483	13722	88567	143465
17	Zachodniopomorskie	214584	5981	45629	84600

^a Bez osób prowadzących gospodarstwa indywidualne w rolnictwie.
^a Excluding persons tending private farms in agriculture.

DZIAŁÓW DZIAŁALNOŚCI W 2011 R.

ACTIVITY IN 2011

Działalność finansowa i ubezpieczeniowa; obsługa rynku nieruchomości ^Δ <i>Financial and insurance activities; real estate activities</i>	Pozostałe usługi <i>Other services</i>	Rolnictwo, leśnictwo, łowiectwo i rybactwo <i>Agriculture, forestry and fishing</i>	Przemysł i budownictwo <i>Industry and construction</i>	Handel; naprawa pojazdów samochodowych ^Δ ; transport i gospodarka magazynowa; zakwaterowanie i gastronomia ^Δ ; informacja i komunikacja <i>Trade; repair of motor vehicles^Δ; transportation and storage; accommodation and catering^Δ; information and communication</i>	Działalność finansowa i ubezpieczeniowa; obsługa rynku nieruchomości ^Δ <i>Financial and insurance activities; real estate activities</i>	Pozostałe usługi <i>Other services</i>	Lp. No.
numbers		w % ogółem in % of total					
330133	1074297	2,4	21,6	39,7	8,5	27,8	1
46365	87687	2,0	20,0	37,1	14,1	26,8	2
14567	51673	2,8	21,7	39,6	7,9	28,0	3
10009	47218	2,7	20,3	41,7	6,2	29,1	4
12375	25914	3,6	20,7	39,1	11,8	24,8	5
15546	61589	2,2	23,4	40,7	6,8	26,9	6
21817	92388	2,1	23,8	39,7	6,6	27,8	7
51335	205434	2,0	19,1	40,9	7,6	30,4	8
11167	25406	4,0	22,6	35,9	11,5	26,0	9
8172	43449	2,2	22,7	40,9	5,4	28,8	10
5557	27071	4,0	21,2	39,2	6,1	29,5	11
26791	67548	2,2	23,9	37,4	10,4	26,1	12
39353	116445	1,1	21,5	42,2	8,9	26,3	13
6183	26423	1,7	23,1	44,4	5,8	25,0	14
13953	33892	4,5	20,4	34,3	11,9	28,9	15
25395	105334	3,6	23,5	38,1	6,8	28,0	16
21548	56826	2,8	21,3	39,4	10,0	26,5	17

TABL. 4 (280). PODSTAWOWE DANE O GOSPODARCE NARODOWEJ WEDŁUG SEKTORÓW
BASIC DATA ON THE NATIONAL ECONOMY BY OWNERSHIP SECTORS IN 2011

Lp. No.	WOJEWÓDZTWA VOIVODSHIPS	Pracujący ^a w tys. <i>Employed persons^a in thous.</i>			Prz wynag Ave wag
		ogółem <i>total</i>	sektor publiczny <i>public sector</i>	sektor prywatny <i>private sector</i>	ogółem <i>total</i>
1	POLSKA POLAND	13911,2	3165,1	10746,1	3403,51
2	Dolnośląskie	1011,3	227,0	784,3	3374,45
3	Kujawsko-pomorskie	683,6	156,9	526,7	2906,32
4	Lubelskie	803,6	176,7	626,9	3066,32
5	Lubuskie	324,6	77,0	247,6	2903,70
6	Łódzkie	933,6	203,3	730,3	3053,22
7	Małopolskie	1240,8	255,0	985,8	3134,06
8	Mazowieckie	2262,1	512,4	1749,7	4243,41
9	Opolskie	314,2	76,3	237,9	3048,82
10	Podkarpackie	794,7	163,0	631,7	2887,87
11	Podlaskie	403,1	90,9	312,2	3002,37
12	Pomorskie	744,3	171,5	572,8	3314,53
13	Śląskie	1648,1	453,5	1194,6	3553,67
14	Świętokrzyskie	462,8	94,9	367,9	2941,38
15	Warmińsko-mazurskie	422,9	107,9	315,0	2863,29
16	Wielkopolskie	1350,2	258,9	1091,3	3101,33
17	Zachodniopomorskie	511,3	139,9	371,4	3040,79

^a Stan w dniu 31 XII; według faktycznego miejsca pracy i rodzaju działalności; z pracującymi w gospodarstwach indywidualnych
a As of 31 XII; by actual workplace and kind of activity; with the employed persons on private farms in agriculture (estimated data).

WŁASNOŚCI W 2011 R.

ociętnie miesięczne rodzenia brutto w zł <i>rage monthly gross es and salaries in zł</i>		Produkcja sprzedana przemysłu w mln zł (ceny bieżące) <i>Sold production of industry in mln zł (current prices)</i>			Sprzedaż produkcji budowlano-montażowej ^b w mln zł (ceny bieżące) <i>Sales of construction and assembly production^b in mln zł (current prices)</i>			Lp. No.
sektor publiczny <i>public sector</i>	sektor prywatny <i>private sector</i>	ogółem <i>total</i>	sektor publiczny <i>public sector</i>	sektor prywatny <i>private sector</i>	ogółem <i>total</i>	sektor publiczny <i>public sector</i>	sektor prywatny <i>private sector</i>	
3978,80	3129,86	1137372,8	160570,5	976802,3	182194,2	1745,5	180448,7	1
3759,31	3233,85	100428,7	2755,1	97673,6	16152,6	104,3	16048,3	2
3554,53	2606,39	49566,3	3508,1	46058,2	8902,4	115,7	8786,7	3
3659,76	2656,31	28666,4	5995,2	22671,2	6030,5	36,9	5993,6	4
3585,50	2603,36	25679,9	576,4	25103,5	3924,2	23,7	3900,5	5
3964,56	2583,97	65165,7	#	#	9595,1	45,2	9549,9	6
3767,76	2872,48	74489,4	5712,1	68777,3	17039,2	153,5	16885,7	7
4335,54	4198,13	229106,8	37401,4	191705,4	34636,9	163,3	34473,6	8
3670,74	2716,32	20726,6	1060,5	19666,1	3183,8	23,0	3160,8	9
3483,10	2575,91	35391,6	2175,7	33215,9	8188,7	112,6	8076,1	10
3612,01	2605,24	19206,5	589,3	18617,2	3684,8	92,3	3592,5	11
4003,56	3008,33	77902,1	#	#	12652,4	157,6	12494,8	12
4545,77	3024,65	207013,5	42234,3	164779,2	24594,6	280,2	24314,4	13
3550,72	2597,99	24124,2	1397,0	22727,2	4654,4	21,0	4633,4	14
3555,30	2474,27	26983,4	948,4	26035,0	4929,1	97,6	4831,5	15
3814,87	2866,48	120213,6	6411,5	113802,1	16187,3	264,6	15922,7	16
3774,51	2633,16	32708,1	4107,5	28600,6	7838,2	54,0	7784,2	17

w rolnictwie (dane szacunkowe). ^b Zrealizowanej przez podmioty budowlane — według miejsca wykonywania robót.^b Realized by construction entities — by work-site location.

TABL. 4 (280). PODSTAWOWE DANE O GOSPODARCE NARODOWEJ WEDŁUG SEKTORÓW
BASIC DATA ON THE NATIONAL ECONOMY BY OWNERSHIP SECTORS IN 2011 (cont.)

Lp. No.	WOJEWÓDZTWA VOIVODSHIPS	Nakłady inwestycyjne (ceny bieżące) <i>Investment outlays (current prices)</i>			Wartość (bież Gross <i>curre</i>
		w mln zł <i>in mln zł</i>			
		ogółem <i>total</i>	sektor publiczny <i>public sector</i>	sektor prywatny <i>private sector</i>	ogółem <i>total</i>
1	POLSKA <i>POLAND</i>	243346,2	109329,3	134016,9	2701110,7
2	Dolnośląskie	20164,8	9006,7	11158,1	212209,3
3	Kujawsko-pomorskie	11313,1	5683,9	5629,2	120926,9
4	Lubelskie	10332,1	5163,5	5168,6	116385,7
5	Lubuskie	7990,5	5155,5	2835,0	64779,3
6	Łódzkie	16853,0	9105,8	7747,2	160265,9
7	Małopolskie	18143,6	7466,7	10676,9	196607,6
8	Mazowieckie	45781,4	14778,4	31003,0	586354,8
9	Opolskie	4700,0	1604,2	3095,8	68609,1
10	Podkarpackie	13417,7	7606,0	5811,7	116625,3
11	Podlaskie	6517,8	2512,5	4005,3	71309,1
12	Pomorskie	13943,3	6928,5	7014,8	152216,5
13	Śląskie	30122,6	13471,5	16651,1	329793,0
14	Świętokrzyskie	6710,1	2891,2	3818,9	71407,9
15	Warmińsko-mazurskie	7751,2	4443,8	3307,4	79888,7
16	Wielkopolskie	20831,9	8407,1	12424,8	239306,2
17	Zachodniopomorskie	8773,1	5104,0	3669,1	114425,4

c Stan w dniu 31 XII. d Według siedziby użytkownika gospodarstwa. e Bez osób prowadzących gospodarstwa indywidualne
c As of 31 XII. d According to the official residence of land user. e Excluding persons tending private farms in agriculture.

WŁASNOŚCI W 2011 R. (dok.)

brutto środków trwałych ^c ace ceny ewidencyjne) value of fixed assets ^c nt book-keeping prices)		Użytki rolne ^d w tys. ha Agricultural land ^d in thous. ha			Podmioty gospodarki narodowej ^{ee} w rejestrze REGON Entities of the national economy ^{ee} in the REGON register			Lp. No.
sektor publiczny public sector	sektor prywatny private sector	ogółem total	sektor publiczny public sector	sektor prywatny private sector	ogółem total	sektor publiczny public sector	sektor prywatny private sector	
1072537,3	1628573,4	15442,4	451,2	14991,2	3869897	121871	3748026	1
78188,5	134020,8	951,5	48,4	903,2	327625	15101	312524	2
47783,8	73143,1	1056,3	20,1	1036,2	184365	5852	178513	3
50885,4	65500,3	1452,5	21,1	1431,4	162095	5726	156369	4
29409,4	35369,9	491,9	38,1	453,8	104430	4597	99833	5
62848,9	97417,0	997,9	8,4	989,5	228537	6648	221889	6
70357,5	126250,1	683,1	9,8	673,3	331595	8003	323592	7
220465,1	365889,7	2071,0	32,7	2038,2	675099	12804	662295	8
28181,2	40427,9	536,2	36,8	499,4	97560	4197	93363	9
49256,3	67369,0	689,9	30,0	659,9	151091	6068	145023	10
29043,4	42265,7	1063,2	3,8	1059,4	91738	3103	88635	11
67174,5	85042,0	746,0	24,9	721,0	258197	7830	250367	12
133813,6	195979,4	446,3	4,1	442,2	443420	16397	427023	13
26670,8	44737,1	534,8	2,0	532,9	105906	3312	102594	14
35038,0	44850,7	1052,3	55,7	996,6	117172	5515	111657	15
82175,5	157130,7	1790,1	62,2	1727,9	376483	9723	366760	16
61245,4	53180,0	879,4	53,1	826,3	214584	6995	207589	17

w rolnictwie.

TABL. 5 (281). PRZEDSIĘBIORSTWA PAŃSTWOWE OBJĘTE PROCESEM PRYWATYZACJI
W OKRESIE OD 1 VIII 1990 R. DO 31 XII 2011 R.STATE OWNED ENTERPRISES INCLUDED IN THE PRIVATIZATION PROCESS
FROM 1 VIII 1990 TO 31 XII 2011

WOJEWÓDZTWA VOIVODSHIPS	Ogółem ^a Grand total ^a	Skomercja- lizowane Com- mercialized	Objęte prywatyzacją bezpośrednią Included in direct privatization		Poddane likwidacji Subject to liquidation	
			razem total	w tym sprywaty- zowane ^b of which privatized ^b	razem total	w tym zlikwidowane ^b of which liquidated ^b
POLSKA POLAND . .	5897	1761	2195	2117	1941	1122
Dolnośląskie	519	182	204	204	133	72
Kujawsko-pomorskie	327	94	131	127	102	64
Lubelskie	297	70	131	119	96	50
Lubuskie	199	38	75	75	86	47
Łódzkie	436	117	154	152	165	72
Małopolskie	393	119	166	153	108	69
Mazowieckie	724	199	292	262	233	135
Opolskie	190	61	68	66	61	31
Podkarpackie	275	87	104	104	84	47
Podlaskie	191	49	80	78	62	30
Pomorskie	299	79	132	130	88	50
Śląskie	824	361	193	184	270	195
Świętokrzyskie	183	61	58	57	64	30
Warmińsko-mazurskie	253	44	102	101	107	61
Wielkopolskie	507	136	182	182	189	101
Zachodniopomorskie	280	64	123	123	93	68

^a Bez państwowych przedsiębiorstw gospodarki rolnej włączonych do Zasobu Własności Rolnej Skarbu Państwa. ^b Liczba przedsiębiorstw w danym roku może być większa od liczby przedsiębiorstw objętych prywatyzacją lub poddanych likwidacji, ponieważ proces prywatyzacji i likwidacji może trwać od kilku miesięcy do kilku lat.

Źródło: dane Ministerstwa Skarbu Państwa.

^a Excluding state farms incorporated into the Agricultural Property Stock of the State Treasury. ^b The number of enterprises in given year may be bigger than the number of enterprises subject to privatization or to liquidation because the privatization and liquidation process may last from a few months to a few years.

Source: data of the Ministry of Treasury.

TABL. 6 (282). SPÓŁKI POWSTAŁE W PROCESIE PRYWATYZACJI PRZEDSIĘBIORSTW PAŃSTWOWYCH W OKRESIE OD 1 VIII 1990 R. DO 31 XII 2011 R.
COMPANIES ESTABLISHED IN PRIVATIZATION PROCESS OF STATE OWNED ENTERPRISES FROM 1 VIII 1990 TO 31 XII 2011

WOJEWÓDZTWA VOIVODSHIPS	Spółki powstałe w wyniku komercjalizacji przedsiębiorstw państwowych <i>Companies established as a result of the commercialization of state owned enterprises</i>				Spółki powstałe na bazie majątku sprywatyzowanych bezpośrednio i zlikwidowanych przedsiębiorstw państwowych <i>Companies established on the basis of the assets of directly privatized and liquidated state owned enterprises</i>			
	ogółem <i>grand total</i>	w tym <i>of which</i>			ogółem <i>grand total</i>	spółki pracownicze ^a <i>employee companies^a</i>	z udziałem Skarbu Państwa powstałe z wniesienia majątku przedsiębiorstw państwowych <i>with State Treasury participation established from the transfer of assets of state owned enterprises</i>	
		uczestniczące w Programie NFI <i>participating in the NIF Programme</i>	sprywatyzowane pośrednio (kapitałowo) <i>privatized by the indirect (capital) method</i>				razem <i>total</i>	w tym z udziałem kapitału zagranicznego <i>of which with foreign capital participation</i>
			razem <i>total</i>	w tym z udziałem kapitału zagranicznego <i>of which with foreign capital participation</i>			razem <i>total</i>	w tym z udziałem kapitału zagranicznego <i>of which with foreign capital participation</i>
POLSKA POLAND . .	1710^b	512	572	122	1824	1563	261	59
Dolnośląskie	180	62	58	13	196	163	33	9
Kujawsko-pomorskie	85	24	29	4	110	100	10	3
Lubelskie	70	19	23	3	87	79	8	1
Lubuskie	36	14	10	4	93	82	11	3
Łódzkie	116	33	31	3	110	97	13	1
Małopolskie	121	45	48	6	120	108	12	2
Mazowieckie	230	52	86	27	213	190	23	6
Opolskie	56	16	21	4	67	59	8	2
Podkarpackie	85	31	23	6	70	50	20	—
Podlaskie	48	13	24	4	63	49	14	3
Pomorskie	78	11	31	5	112	95	17	2
Śląskie	306	115	85	15	147	138	9	1
Świętokrzyskie	60	14	21	7	64	47	17	5
Warmińsko-mazurskie	38	9	14	2	82	70	12	1
Wielkopolskie	142	43	49	16	177	138	39	16
Zachodniopomorskie	59	11	19	3	113	98	15	4

^a Spółki z ograniczoną odpowiedzialnością lub akcyjne użytkujące odpłatnie majątek sprywatyzowanych bezpośrednio i zlikwidowanych przedsiębiorstw państwowych, do których przystąpiła większość pracowników tych przedsiębiorstw. ^b Jednoosobowe spółki Skarbu Państwa powstałe w celu innym niż prywatyzacja tworzone były w wielu przypadkach z przekształcenia dwóch lub więcej przedsiębiorstw państwowych, stąd liczba spółek jest mniejsza od liczby skomercjalizowanych przedsiębiorstw.

Źródło: dane Ministerstwa Skarbu Państwa.

^a Limited liability and joint stock companies leasing the assets of directly privatized and liquidated state owned enterprises in which the majority of employees of those state owned enterprises participated. ^b Sole-shareholder companies of the State Treasury established for purposes other than privatization were created, in many cases, through the transformation of two or more state owned enterprises. Therefore the number of companies is smaller than the number of commercialized enterprises.

Source: data of the Ministry of Treasury.

TABL. 7 (283). PRZEDSIĘBIORSTWA PAŃSTWOWE SPRYWATYZOWANE METODĄ
 BEZPOŚRĘDNĄ W OKRESIE OD 1 VIII 1990 R. DO 31 XII 2011 R.
 STATE OWNED ENTERPRISES PRIVATIZED BY THE DIRECT METHOD
 FROM 1 VIII 1990 TO 31 XII 2011

WOJEWÓDZTWA VOIVODSHIPS	Ogółem Total	W wyniku <i>As a result of</i>				Z liczby ogółem — w 2011 r. <i>Of total — in 2011</i>
		sprzedaży majątku <i>sale of assets</i>	wniesienia majątku do spółki <i>transfer of assets to a com- pany</i>	oddania majątku do odpłatnego korzystania <i>leasing assets</i>	zastosowania mieszanych sposobów zbycia majątku <i>use of combined methods for disposal of assets</i>	
POLSKA <i>POLAND</i> . . .	2117	511	232	1320	54	2
Dolnośląskie	204	48	18	133	5	—
Kujawsko-pomorskie	127	27	7	89	4	—
Lubelskie	119	39	12	65	3	—
Lubuskie	75	14	7	52	2	—
Łódzkie	152	47	11	93	1	1
Małopolskie	153	37	13	99	4	—
Mazowieckie	262	72	23	159	8	1
Opolskie	66	7	6	48	5	—
Podkarpackie	104	36	17	48	3	—
Podlaskie	78	21	14	43	—	—
Pomorskie	130	33	23	70	4	—
Śląskie	184	41	14	127	2	—
Świętokrzyskie	57	8	13	34	2	—
Warmińsko-mazurskie	101	33	8	57	3	—
Wielkopolskie	182	28	31	121	2	—
Zachodniopomorskie	123	20	15	82	6	—

Źródło: dane Ministerstwa Skarbu Państwa.

Source: data of the Ministry of Treasury.

TABL. 8 (284). ZAGOSPODAROWANIE GRUNTÓW WŁĄCZONYCH DO ZASOBU WŁASNOŚCI ROLNEJ SKARBU PAŃSTWA W 2011 R.
MANAGEMENT OF LAND INCORPORATED INTO THE AGRICULTURAL PROPERTY STOCK OF THE STATE TREASURY IN 2011

WOJEWÓDZTWA VOIVODSHIPS	Grundy przejęte ^a Land incorporated ^a	Grundy rozdysponowane na trwałe użytkowanie ^a Land distributed for permanent usufruct ^a				Grundy pozostające w Zasobie Własności Rolnej Skarbu Państwa (stan w dniu 31 XII) Land remaining in the Agricultural Property Stock of the State Treasury (as of 31 XII)					
		sprzedane sold	przekazane nieodpłatnie transferred free of charge	wniesione do spółek transferred to companies	w inny sposób other methods of distribution	razem total	w tym of which				
							wydzierżawione leased	przekazane transferred		inne grundy w ZWRSP ^b land in the APSST administered by other entities ^b	oczekujące na zagospodarowanie awaiting utilization
								w trwałe zarządzanie i wieczyste użytkowanie for permanent management ^c and perpetual usufruct	w administracji ^d for administration ^d		
w tys. ha in thous. ha											
POLSKA POLAND	4740,0	2203,2	527,9	23,8	31,1	1954,0	1465,4	74,9	2,1	78,4	311,1
Dolnośląskie	509,1	201,5	36,4	10,3	3,9	257,1	194,3	8,1	—	0,4	47,6
Kujawsko-pomorskie	275,6	101,3	49,9	1,2	1,1	122,1	100,4	5,6	0,0	9,1	6,4
Lubelskie	189,9	113,2	15,0	0,2	3,0	58,4	39,7	2,2	—	0,8	15,7
Lubuskie	354,9	166,8	34,1	0,4	0,4	153,3	107,5	2,9	—	4,8	37,0
Łódzkie	79,6	48,9	3,0	0,5	1,1	26,1	15,9	2,3	—	0,2	7,6
Małopolskie	38,8	16,8	4,6	0,6	0,2	16,8	9,0	3,2	—	0,4	4,1
Mazowieckie	117,4	65,6	7,4	0,6	1,5	42,3	24,0	4,4	1,5	0,7	11,6
Opolskie	181,5	80,1	8,0	0,6	0,6	92,1	82,7	2,2	—	—	7,2
Podkarpackie	153,0	90,0	21,1	0,3	0,8	40,8	24,9	4,3	—	0,0	11,5
Podlaskie	128,0	54,8	23,5	0,1	4,3	45,3	32,4	1,9	—	2,0	8,6
Pomorskie	432,6	233,1	42,7	1,0	0,9	154,8	111,7	6,6	—	13,3	21,7
Śląskie	87,0	34,4	8,4	0,2	0,4	43,7	27,4	3,1	—	0,1	12,9
Świętokrzyskie	50,3	30,5	2,3	0,1	0,4	17,0	8,4	0,2	—	0,1	8,3
Warmińsko-mazurskie	820,7	433,9	140,8	1,7	5,8	238,4	181,3	8,5	—	11,8	33,8
Wielkopolskie	499,9	176,2	43,6	5,0	4,5	270,5	220,3	10,7	0,6	20,3	17,7
Zachodniopomorskie	821,5	356,0	87,4	0,9	2,0	375,1	285,4	8,7	—	14,3	59,5

^a Od 1 I 1992 r. do 31 XII 2011 r. ^b Grunty pod wodami płynącymi, dla których prawa rybackiego użytkowania przeszły od dnia 1 I 2006 r. do regionalnych zarządów gospodarki wodnej oraz grunty, których prawo wieczystego użytkowania przez szkoły wyższe zostało przekształcone od dnia 1 IX 2005 r. w prawo własności. ^c W drodze decyzji prezesa Agencji Nieruchomości Rolnych (na czas oznaczony lub nieoznaczony) państwowym jednostkom niemającym osobowości prawnej, które ponoszą z tytułu wykonywania zarządu opłaty roczne. ^d Gospodarowanie wydzieloną częścią mienia Zasobu, w imieniu Agencji Nieruchomości Rolnych, na podstawie umowy, za wynagrodzeniem przez czas oznaczony; administratorem może być osoba prawna lub fizyczna.

Źródło: dane Agencji Nieruchomości Rolnych.

^a From 1 I 1992 to 31 XII 2011. ^b Land under flowing waters, the right to carry out fishing activities on which were transferred as of 1 I 2006 to regional water management boards and lands to which the perpetual usufruct held by higher education institutions was transformed as of 1 IX 2005 into ownership. ^c By a decision of the President of the Agricultural Property Agency (for a defined or non-defined period of time) to state entities without legal personality, which make annual payments for the right to manage the land. ^d Utilization of selected portions of the Stock, on behalf of the Agricultural Property Agency, on the basis of an agreement with remuneration for a defined period of time; natural or legal persons can be administrators.

Source: data of the Agricultural Property Agency.

WYBRANE DANE
O REGIONACH NUTS 2
W KRAJACH UNII EUROPEJSKIEJ

*SELECTED DATA
ON NUTS 2 REGIONS
OF THE EUROPEAN UNION
COUNTRIES*

WYBRANE DANE O REGIONACH NUTS 2 W KRAJACH UNII EUROPEJSKIEJ

SELECTED DATA ON NUTS 2 REGIONS OF THE EUROPEAN UNION COUNTRIES

Lp. No.	WYSZCZEGÓLNIENIE SPECIFICATION	Powierz- chnia w km ² <i>Total area in km²</i>	Ludność ^a w tys. <i>Population^a in thous.</i>	Ludność na 1 km ² w 2010 r. <i>Population per 1 km² in 2010</i>	Stopa bezrobocia w % <i>Unemployment rate in %</i>		Długotrwałe bezrobotni w % ogółem <i>Long-term unemployed persons in % of total</i>
					ogółem <i>total</i>	osób w wieku do 24 lat <i>persons up to 24 years old</i>	
		2011				2011	
1	Austria <i>Austria</i>	83879	8404,3	102	4,1	8,3	25,9
2	Burgenland (AT)	3962	284,9	78	3,6	7,4	26,8
3	Kärnten	9538	558,3	60	3,5	7,4	22,1
4	Niederösterreich	19186	1612,0	85	4,2	8,9	25,7
5	Oberösterreich	11980	1412,6	121	3,2	6,7	20,4
6	Salzburg	7156	531,7	75	2,5	5,4	13,5
7	Steiermark	16401	1210,6	74	3,3	4,9	27,1
8	Tirol	12640	710,0	57	2,5	5,0	13,1
9	Vorarlberg	2601	369,9	146	3,6	8,7	21,2
10	Wien	415	1714,1	4315	7,1	15,7	32,3
11	Belgia <i>Belgium</i>	30528	10951,3	359	7,1	18,7	48,3
12	Prov. Antwerpen	2867	1764,8	619	5,7	15,8	38,2
13	Prov. Brabant Wallon	1091	382,9	351	6,7	22,3	46,6
14	Prov. Hainaut	3786	1317,3	349	11,7	30,8	55,0
15	Prov. Liège	3862	1077,2	278	9,5	22,5	52,9
16	Prov. Limburg (BE)	2422	844,6	352	4,6	12,6	33,9
17	Prov. Luxembourg (BE)	4440	271,4	61	6,2	18,6	44,3
18	Prov. Namur	3666	476,8	130	8,0	22,0	51,7
19	Prov. Oost-Vlaanderen	2982	1445,8	486	3,8	11,4	35,5
20	Prov. Vlaams-Brabant	2106	1086,4	516	3,5	10,4	44,7
21	Prov. West-Vlaanderen	3144	1165,0	371	3,2	11,4	27,9
22	Région de Bruxelles-Capitale/Brus- sels Hoofdstedelijk Gewest	161	1119,1	6902	16,9	35,3	58,1
23	Bulgaria <i>Bulgaria</i>	110900	7563,7^c	69	11,2	26,6	56,2
24	Severen tsentralen	14805	914,9	62	12,9	30,2	61,4
25	Severoiztochen	14645	988,9	69	15,5	32,6	52,7
26	Severozapaden	19075	902,5	48	12,5	33,6	69,1
27	Yugoiztochen	19797	1116,6	57	11,6	27,5	49,4
28	Yugozapaden	20255	2112,5	105	7,3	17,0	48,6
29	Yuzhen tsentralen	22323	1528,2	70	12,7	31,8	60,7
30	Cypr <i>Cyprus</i>	9251	804,4	90	7,7	22,4	20,9
31	Kypros/Kıbrıs	9251	804,4	90	7,7	22,4	20,9
32	Dania <i>Denmark</i>	42959	5560,6	129	7,6	14,2	24,4
33	Hovedstaden	2546	1699,4	660	8,1	15,4	21,9
34	Midtjylland	13000	1261,0	96	6,7	12,5	23,7
35	Nordjylland	7873	579,8	73	8,0	13,9	24,6
36	Sjælland	7218	819,8	113	7,2	15,0	27,5
37	Syddanmark	12322	1200,7	98	7,7	14,2	27,0

a Stan w dniu 1 I. b Relacja do średniej UE. c 2010 r.

a As of 1 I. b Relation to EU average. c 2010.

Wskaźnik zatrudnienia w % <i>Employment rate in %</i>	Współczynnik aktywności zawodowej w % <i>Activity rate in %</i>	Produkt krajowy brutto <i>Gross domestic product</i>				Wartość dodana brutto <i>Gross value added</i>				Lp. No.
		ogółem w mln euro <i>total in mln euro</i>	na 1 mieszkańca <i>per capita</i>			ogółem w mln euro <i>total in mln euro</i>	według rodzajów działalności w % ogółem <i>by kind of activity in % of total</i>			
			w euro <i>in euro</i>	UE (w euro) = =100 ^b <i>EU</i> (in euro) = =100 ^b	UE (w PPS) = =100 ^b <i>EU</i> (in PPS) = =100 ^b		rolnictwo, leśnictwo i rybactwo <i>agriculture, forestry and fishing</i>	przemysł i budownictwo <i>industry and construction</i>	usługi <i>services</i>	
2009										
58,7	61,2	274818	32900	140	125	248284,0	1,4	28,3	70,3	1
55,6	57,7	6301	22200	95	84	5693,0	3,6	28,7	67,7	2
55,8	57,9	15367	27400	117	104	13883,0	1,9	30,0	68,1	3
58,4	61,0	43380	27000	115	102	39192,0	2,6	31,7	65,6	4
61,1	63,2	46270	32800	140	124	41803,0	1,7	38,6	59,7	5
62,7	64,4	19837	37500	160	142	17922,0	0,9	24,0	75,0	6
58,4	60,4	34382	28500	121	108	31062,0	2,3	33,6	64,1	7
61,0	62,6	24385	34600	147	131	22031,0	0,8	27,1	72,0	8
61,8	64,1	12748	34600	147	131	11517,0	0,7	37,5	61,8	9
55,7	60,0	72034	42600	181	161	65079,0	0,1	16,8	83,1	10
49,4	53,2	340398	31500	134	118	304440,6	0,7	22,3	77,1	11
50,5	53,5	62761	36100	154	135	56131,7	0,5	27,4	72,1	12
50,2	53,8	12074	32000	136	119	10798,8	0,5	26,8	72,7	13
43,1	48,9	26941	20600	88	77	24095,5	0,8	22,3	76,9	14
45,9	50,7	25159	23700	101	88	22501,2	0,7	25,0	74,4	15
52,3	54,8	21253	25400	108	95	19008,3	1,0	29,0	70,0	16
50,8	54,2	5729	21400	91	80	5123,4	2,3	22,1	75,6	17
47,5	51,6	10529	22400	95	84	9416,7	1,3	18,4	80,3	18
53,1	55,2	40684	28500	122	107	36386,2	0,8	29,2	70,0	19
53,8	55,7	36308	33900	144	126	32473,1	0,3	15,5	84,1	20
51,2	53,0	34241	29600	126	111	30623,9	1,7	28,5	69,8	21
45,3	54,6	64529	59800	255	223	57712,3	0,0	10,0	90,0	22
45,6	51,3	34933	4600	20	44	30011,0	4,8	31,3	63,8	23
41,5	47,7	2827	3100	13	29	2428,3	9,2	34,5	56,3	24
44,6	52,8	3703	3700	16	36	3180,9	7,2	28,7	64,2	25
38,9	44,4	2601	2900	12	27	2234,7	11,7	31,1	57,1	26
44,1	49,9	4248	3800	16	36	3649,3	5,8	43,1	51,0	27
52,6	56,8	16651	7900	34	75	14304,7	1,5	26,4	72,1	28
43,6	50,0	4904	3200	14	31	4213,1	7,5	38,3	54,2	29
59,0	64,0	16853	21100	90	100	15145,4	2,4	19,9	77,8	30
59,0	64,0	16853	21100	90	100	15145,4	2,4	19,9	77,8	31
59,1	63,9	223985	40600	173	123	191156,0	0,8	22,8	76,4	32
61,5	66,9	81956	49100	209	149	69943,5	0,2	14,6	85,2	33
60,1	64,5	47463	38000	162	115	40506,8	1,0	25,6	73,4	34
56,6	61,5	21073	36300	155	110	17984,6	1,5	24,6	74,0	35
57,4	61,8	24300	29600	126	90	20738,2	1,3	20,7	78,0	36
57,0	61,8	43436	36200	154	110	37069,9	1,1	25,4	73,5	37

WYBRANE DANE O REGIONACH NUTS 2 W KRAJACH UNII EUROPEJSKIEJ (cd.)
SELECTED DATA ON NUTS 2 REGIONS OF THE EUROPEAN UNION COUNTRIES (cont.)

Lp. No.	WYSZCZEGÓLNIENIE SPECIFICATION	Powierz- chnia w km ² <i>Total area in km²</i>	Ludność ^a w tys. <i>Population^a in thous.</i>	Ludność na 1 km ² w 2010 r. <i>Population per 1 km² in 2010</i>	Stopa bezrobocia w % <i>Unemployment rate in %</i>		Długotrwałe bezrobotni w % ogółem <i>Long-term unemployed persons in % of total</i>
					ogółem <i>total</i>	osób w wieku do 24 lat <i>persons up to 24 years old</i>	
		2011			2011		
1	Estonia <i>Estonia</i>	45227	1340,2	31	12,5	22,3	56,8
2	Eesti	45227	1340,2	31	12,5	22,3	56,8
3	Finlandia <i>Finland</i>	338431	5375,3	18	7,8	20,1	22,2
4	Åland	1580	28,0	18	2,7	7,7	4,0
5	Etelä-Suomi	45308	2689,9	66	6,9	17,2	23,1
6	Itä-Suomi	85169	650,6	9	10,0	23,6	22,8
7	Länsi-Suomi	64760	1360,0	23	8,3	23,1	22,4
8	Pohjois-Suomi	141614	646,8	5	8,8	22,9	18,1
9	Francja <i>France</i>	632834	65048,4	103	9,7	23,0	43,5
10	Alsace	8280	1860,2	224	7,7	21,6	32,3
11	Aquitaine	41308	3258,2	79	9,4	25,2	36,7
12	Auvergne	26013	1347,8	52	8,8	23,7	41,1
13	Basse-Normandie	17589	1476,9	84	9,7	24,5	33,9
14	Bourgogne	31582	1647,7	52	9,4	23,3	46,2
15	Bretagne	27208	3221,5	118	7,5	18,9	26,8
16	Centre	39151	2551,4	65	8,8	20,2	41,8
17	Champagne-Ardenne	25606	1335,0	52	10,7	26,7	41,5
18	Corse	8680	312,9	36	4,8	4,0	49,9
19	Franche-Comté	16202	1177,3	73	8,4	18,6	41,1
20	Guadeloupe (FR)	1703	449,0	264	22,6	53,2	82,1
21	Guyane (FR)	83534	236,3	3	21,0	46,4	77,6
22	Haute-Normandie	12317	1843,1	149	9,4	22,5	41,5
23	Île-de-France	12012	11866,9	985	8,6	19,2	46,1
24	Languedoc-Roussillon	27376	2661,4	97	12,7	30,1	43,5
25	Limousin	16942	746,7	44	7,9	21,9	35,6
26	Lorraine	23547	2354,9	100	10,4	20,8	41,8
27	Martinique (FR)	1128	396,0	351	20,8	56,8	76,8
28	Midi-Pyrénées	45348	2916,1	64	8,6	21,7	38,5
29	Nord — Pas-de-Calais	12414	4038,3	325	12,9	31,0	51,5
30	Pays de la Loire	32082	3594,9	112	8,8	17,8	35,8
31	Picardie	19400	1919,4	99	9,4	23,6	49,0
32	Poitou-Charentes	25810	1780,4	69	8,5	21,6	41,7
33	Provence-Alpes-Côte d’Azur	31400	4944,4	157	10,3	23,0	41,4
34	Réunion (FR)	2504	839,5	333	29,6	58,5	66,9
35	Rhône-Alpes	43698	6272,5	143	8,1	19,7	35,7

a Stan w dniu 1 I. *b* Relacja do średniej UE.

a As of 1 I. *b* Relation to EU average.

Wskaźnik zatrudnienia w % <i>Employment rate in %</i>	Współczynnik aktywności zawodowej w % <i>Activity rate in %</i>	Produkt krajowy brutto <i>Gross domestic product</i>				Wartość dodana brutto <i>Gross value added</i>				Lp. No.
		ogółem w mln euro <i>total in mln euro</i>	na 1 mieszkańca <i>per capita</i>			ogółem w mln euro <i>total in mln euro</i>	według rodzajów działalności w % ogółem <i>by kind of activity in % of total</i>			
			w euro <i>in euro</i>	UE (w euro) = 100 ^b <i>EU (in euro) = 100^b</i>	UE (w PPS) = 100 ^b <i>EU (in PPS) = 100^b</i>		rolnictwo, leśnictwo i rybactwo <i>agriculture, forestry and fishing</i>	przemysł i budownictwo <i>industry and construction</i>	usługi <i>services</i>	
2009										
53,9	61,5	13840	10300	44	64	11947,2	2,8	26,8	70,5	1
53,9	61,5	13840	10300	44	64	11947,2	2,8	26,8	70,5	2
55,2	59,9	172518	32300	138	115	150844,0	2,8	27,7	69,5	3
54,4	55,9	1295	46200	197	164	1131,9	1,9	14,3	83,9	4
58,4	62,7	99054	37200	158	132	86609,9	1,2	25,4	73,4	5
48,6	54,0	15722	24100	103	85	13746,4	7,9	25,2	66,9	6
53,5	58,4	39218	29000	124	103	34290,8	4,2	34,2	61,5	7
52,8	57,9	17159	26700	114	95	15002,9	4,0	29,5	66,6	8
51,0	56,4	1889231	29300	125	108	1704547,6	1,5	19,2	79,3	9
56,0	60,7	50918	27500	117	102	45925,8	1,6	25,9	72,4	10
49,3	54,4	83776	26100	111	96	75562,8	3,2	19,0	77,8	11
50,4	55,2	31705	23600	101	87	28596,3	1,6	23,9	74,4	12
47,8	53,0	33523	22800	97	84	30235,9	2,4	23,0	74,5	13
49,5	54,6	40803	24900	106	92	36802,2	3,7	23,0	73,3	14
50,8	54,9	77899	24500	104	90	70261,5	2,5	21,0	76,5	15
50,6	55,5	63196	24900	106	92	56999,9	2,6	25,0	72,3	16
48,6	54,5	33527	25100	107	93	30240,3	8,7	24,0	67,4	17
42,5	44,7	7534	24400	104	90	6795,7	1,5	15,8	82,8	18
50,8	55,5	27294	23300	99	86	24617,9	2,1	27,1	70,8	19
40,6	52,5	8038	17800	76	66	7390,6	2,4	13,3	84,3	20
42,0	53,2	3268	14300	61	53	3027,3	4,0	15,6	80,4	21
51,4	56,7	46078	25200	107	93	41560,1	1,2	27,2	71,6	22
55,8	61,1	561957	47800	204	177	506861,6	0,1	12,9	87,0	23
44,3	50,8	61086	23300	99	86	55097,1	2,3	15,7	82,0	24
48,7	52,9	16872	22700	96	84	15217,7	2,7	20,3	77,0	25
50,5	56,4	53989	23000	98	85	48695,5	1,1	23,6	75,3	26
41,8	52,8	7753	19400	83	72	7170,9	2,4	14,1	83,5	27
52,4	57,3	75485	26200	112	97	68084,5	1,9	20,3	77,8	28
47,6	54,6	96166	23900	102	88	86737,5	1,0	22,2	76,8	29
52,1	57,2	92567	26100	111	96	83491,2	2,4	24,3	73,4	30
52,6	58,0	42798	22400	95	83	38602,0	2,7	24,7	72,7	31
49,4	54,0	41307	23400	100	86	37257,5	3,5	21,5	75,0	32
48,0	53,5	134693	27300	116	101	121486,9	1,4	16,2	82,5	33
38,4	54,6	14951	18100	77	67	13629,0	1,1	14,9	83,9	34
53,2	57,9	182048	29400	125	109	164199,9	1,0	24,3	74,7	35

WYBRANE DANE O REGIONACH NUTS 2 W KRAJACH UNII EUROPEJSKIEJ (cd.)
 SELECTED DATA ON NUTS 2 REGIONS OF THE EUROPEAN UNION COUNTRIES (cont.)

Lp. No.	WYSZCZEGÓLNIENIE SPECIFICATION	Powierz- chnia w km ² <i>Total area in km²</i>	Ludność ^a w tys. <i>Population^a in thous.</i>	Ludność na 1 km ² w 2010 r. <i>Population per 1 km² in 2010</i>	Stopa bezrobocia w % <i>Unemployment rate in %</i>		Długotrwałe bezrobotni w % ogółem <i>Long-term unemployed persons in % of total</i>
					ogółem <i>total</i>	osób w wieku do 24 lat <i>persons up to 24 years old</i>	
		2011				2011	
1	Grecja <i>Greece</i>	131957	11309,9	86	17,7	44,4	49,6
2	Anatoliki Makedonia, Thraki . . .	14157	606,0	43	19,9	52,4	53,8
3	Attiki	3808	4114,0	1080	17,6	43,2	48,5
4	Dytiki Ellada	11350	745,8	67	17,3	44,7	53,2
5	Dytiki Makedonia	9451	292,5	32	23,2	52,8	50,4
6	Ionia Nisia	2307	234,3	102	14,2	25,8	29,5
7	Ipeiros	9203	357,2	39	16,7	48,5	53,3
8	Kentriki Makedonia	19147	1956,2	104	19,5	51,2	54,4
9	Kriti	8336	613,6	74	15,4	39,7	32,1
10	Notio Aigaio	5286	310,8	59	15,0	37,2	21,1
11	Peloponnisos	15490	589,8	38	14,2	38,0	56,8
12	Stereia Ellada	15549	554,6	36	18,9	43,0	59,6
13	Thessalia	14037	735,4	53	16,8	46,7	46,3
14	Voreio Aigaio	3836	199,6	52	14,3	42,1	59,3
15	Hiszpania <i>Spain</i>	505991	46152,9	92	21,6	46,4	41,6
16	Andalucía	87598	8256,3	95	30,4	54,4	39,7
17	Aragón	47720	1314,9	28	17,1	40,1	39,3
18	Canarias (ES)	7447	2100,2	281	29,7	50,8	45,2
19	Cantabria	5321	578,6	110	15,3	40,7	40,4
20	Castilla y León	94226	2491,4	27	16,7	38,5	40,8
21	Castilla-La Mancha	79462	2046,7	26	22,9	47,7	40,5
22	Cataluña	32113	7333,5	229	19,2	44,1	46,7
23	Ciudad Autónoma de Ceuta (ES)	20	75,8	3898	29,3	65,8	48,4
24	Ciudad Autónoma de Melilla (ES)	13	74,1	5466	24,4	65,2	58,0
25	Comunidad de Madrid	8028	6369,2	798	16,7	41,1	40,4
26	Comunidad Foral de Navarra . .	10390	622,1	60	12,9	29,1	33,8
27	Comunidad Valenciana	23255	5004,5	217	24,5	51,9	42,8
28	Extremadura	41635	1083,3	27	25,1	50,9	37,7
29	Galicja	29574	2736,6	93	17,4	37,6	40,7
30	Illes Balears	4992	1088,5	217	21,9	43,1	32,5
31	La Rioja	5045	313,1	62	17,0	46,5	39,7
32	País Vasco	7235	2140,3	297	12,0	34,0	42,9
33	Principado de Asturias	10604	1055,6	100	17,9	49,1	40,7
34	Región de Murcia	11313	1468,1	130	25,4	47,6	40,9
35	Irlandia <i>Ireland</i>	69797	4480,9	65	14,4	29,4	59,4
36	Border, Midland and Western	33252	1210,3	38	15,5	32,8	60,1
37	Southern and Eastern	36545	3270,6	90	14,0	28,2	59,2
38	Litwa <i>Lithuania</i>	65300	3244,6	52	15,4	32,9	51,9
39	Lietuva	65300	3244,6	52	15,4	32,9	51,9

^a Stan w dniu 1 I. ^b Relacja do średniej UE.

^a As of 1 I. ^b Relation to EU average.

Wskaźnik zatrudnienia w % <i>Employment rate in %</i>	Współczynnik aktywności zawodowej w % <i>Activity rate in %</i>	Produkt krajowy brutto <i>Gross domestic product</i>				Wartość dodana brutto <i>Gross value added</i>				Lp. No.
		ogółem w mln euro <i>total in mln euro</i>	na 1 mieszkańca <i>per capita</i>			ogółem w mln euro <i>total in mln euro</i>	według rodzajów działalności w % ogółem <i>by kind of activity in % of total</i>			
			w euro <i>in euro</i>	UE (w euro) = =100 ^b <i>EU</i> (in euro) = =100 ^b	UE (w PPS) = =100 ^b <i>EU</i> (in PPS) = =100 ^b		rolnictwo, leśnictwo, łowiectwo i rybactwo <i>agriculture, forestry and fishing</i>	przemysł i budownictwo <i>industry and construction</i>	usługi <i>services</i>	
2009										
43,8	53,2	231642	20500	87	94	206609,7	3,1	19,2	77,7	1
41,4	51,7	9265	15300	65	70	8263,9	5,6	22,3	72,1	2
45,7	55,5	110546	27000	115	124	98600,1	0,3	14,9	84,7	3
42,1	51,0	10659	14300	61	66	9507,2	7,3	19,9	72,8	4
38,3	49,8	5506	18800	80	86	4911,4	4,6	50,2	45,2	5
46,0	53,6	4130	17700	75	81	3683,5	2,9	12,4	84,7	6
41,6	49,9	5079	14200	61	65	4529,9	6,3	19,5	74,3	7
41,3	51,3	32285	16600	71	76	28795,7	4,5	20,9	74,5	8
48,3	57,1	11243	18400	78	85	10027,6	5,7	17,5	76,8	9
47,4	55,7	7646	24800	106	114	6819,5	2,3	12,8	84,9	10
44,6	51,9	9809	16600	71	76	8749,1	6,4	27,6	65,9	11
41,8	51,6	10537	19000	81	87	9398,3	6,7	38,2	55,1	12
42,7	51,4	11608	15800	67	72	10353,6	8,7	22,8	68,4	13
41,2	48,1	3330	16600	71	76	2969,9	4,1	12,4	83,5	14
46,5	59,4	1047831	22800	97	103	973129,0	2,5	28,7	68,8	15
40,4	58,1	142991	17500	74	79	132797,3	4,7	24,6	70,7	16
48,0	57,9	33102	25100	107	113	30742,2	3,7	34,5	61,7	17
43,8	62,3	40290	19300	82	87	37417,5	1,3	18,9	79,8	18
47,3	55,9	12774	22100	94	100	11863,0	2,2	33,5	64,3	19
45,6	54,8	54863	21900	93	99	50951,6	6,0	32,7	61,3	20
44,7	58,0	37614	18500	79	83	34932,8	6,3	35,9	57,9	21
50,3	62,3	193479	26500	113	120	179685,3	1,3	31,1	67,6	22
39,1	55,4	1505	20700	88	94	1398,1	0,2	14,8	85,0	23
40,8	53,9	1348	19100	81	87	1251,5	0,1	16,8	83,0	24
52,8	63,4	189265	30000	128	136	175772,4	0,1	21,3	78,6	25
51,9	59,7	17727	28700	122	130	16462,8	2,9	39,5	57,7	26
44,8	59,3	101197	20200	86	91	93982,8	1,9	31,1	67,0	27
40,3	53,8	17222	15900	68	72	15994,3	6,0	29,0	65,0	28
45,2	54,7	56085	20500	87	93	52087,0	4,5	32,8	62,7	29
50,5	64,7	26035	24200	103	110	24178,8	0,9	21,7	77,4	30
49,2	59,3	7904	25000	106	113	7340,2	5,4	38,4	56,2	31
50,9	57,9	63461	29700	127	134	58936,9	0,8	37,0	62,2	32
42,2	51,3	22397	21200	90	96	20800,4	1,9	34,6	63,5	33
45,6	61,2	27715	19100	81	86	25739,3	5,0	28,5	66,5	34
51,6	60,3	160596	35900	153	128	143971,2	1,2	29,3	69,5	35
48,9	57,9	30110	25000	106	89	26993,1	2,1	27,1	70,7	36
52,6	61,1	130486	40000	170	142	116978,1	1,0	29,8	69,2	37
49,9	59,0	26620	8000	34	55	23978,2	2,8	27,9	69,3	38
49,9	59,0	26620	8000	34	55	23978,2	2,8	27,9	69,3	39

WYBRANE DANE O REGIONACH NUTS 2 W KRAJACH UNII EUROPEJSKIEJ (cd.)
SELECTED DATA ON NUTS 2 REGIONS OF THE EUROPEAN UNION COUNTRIES (cont.)

Lp. No.	WYSZCZEGÓLNIENIE SPECIFICATION	Powierz- chnia w km ² <i>Total area in km²</i>	Ludność ^a w tys. <i>Population^a in thous.</i>	Ludność na 1 km ² w 2010 r. <i>Population per 1 km² in 2010</i>	Stopa bezrobocia w % <i>Unemployment rate in %</i>		Długotrwałe bezrobotni w % ogółem <i>Long-term unemployed persons in % of total</i>
					ogółem <i>total</i>	osób w wieku do 24 lat <i>persons up to 24 years old</i>	
		2011				2011	
1	Luksemburg <i>Luxembourg</i> . . .	2586	511,8	196	4,9	16,8	28,8
2	Luxembourg (Grand-Duché) . .	2586	511,8	196	4,9	16,8	28,8
3	Łotwa <i>Latvia</i>	64562	2229,6	36	15,4	29,1	54,6
4	Latvija	64562	2229,6	36	15,4	29,1	54,6
5	Malta <i>Malta</i>	316	417,6	1316	6,5	13,7	46,1
6	Malta	316	417,6	1316	6,5	13,7	46,1
7	Niderlandy <i>Netherlands</i> . . .	41543	16655,8	492	4,4	7,6	33,5
8	Drenthe	2680	491,4	186	4,6	9,1	35,3
9	Flevoland	2412	392,0	275	4,8	7,4	29,5
10	Friesland (NL)	5749	647,3	194	4,5	7,9	38,3
11	Gelderland	5137	2004,7	403	4,2	6,8	34,3
12	Groningen	2960	579,0	248	5,9	9,4	37,9
13	Limburg (NL)	2209	1122,6	522	4,3	7,6	34,7
14	Noord-Brabant	5082	2454,2	498	4,0	6,9	32,8
15	Noord-Holland	4092	2691,5	1004	4,4	8,4	30,1
16	Overijssel	3421	1134,5	341	4,4	8,0	30,0
17	Utrecht	1449	1228,8	884	3,8	6,2	31,0
18	Zeeland	2934	381,5	214	2,7	3,7	37,7
19	Zuid-Holland	3419	3528,3	1250	5,1	8,4	35,6
20	Niemcy <i>Germany</i>	357121	81751,6	229	5,9	8,6	48,0
21	Arnsberg	8005	3658,0	458	7,3	9,9	51,0
22	Berlin	888	3460,7	3872	11,9	13,4	50,1
23	Brandenburg — Nordost	15502	1129,3	73	9,8	12,8	56,4
24	Brandenburg — Südwest	13982	1374,0	98	8,0	12,3	49,0
25	Braunschweig	8100	1609,4	199	6,4	11,1	47,0
26	Bremen	419	660,7	1636	7,9	15,7	38,0
27	Chemnitz	6098	1458,2	243	8,7	8,8	57,6
28	Darmstadt	7445	3805,5	510	4,7	8,9	40,0
29	Detmold	6521	2038,3	313	5,6	9,2	44,5
30	Dresden	7931	1626,9	206	8,8	9,8	53,3
31	Düsseldorf	5291	5161,8	977	6,9	11,8	52,4
32	Freiburg	9357	2199,1	235	3,0	4,8	37,6
33	Gießen	5381	1041,3	194	5,2	9,7	38,1
34	Hamburg	755	1786,4	2358	5,4	6,8	46,4
35	Hannover	9048	2138,7	237	6,8	11,9	50,7
36	Karlsruhe	6919	2744,2	396	4,3	6,7	43,3

a Stan w dniu 1 I. *b* Relacja do średniej UE.

a As of 1 I. *b* Relation to EU average.

Wskaźnik zatrudnienia w % <i>Employment rate in %</i>	Współczynnik aktywności zawodowej w % <i>Activity rate in %</i>	Produkt krajowy brutto <i>Gross domestic product</i>				Wartość dodana brutto <i>Gross value added</i>				Lp. No.
		ogółem w mln euro <i>total in mln euro</i>	na 1 mieszkańca <i>per capita</i>			ogółem w mln euro <i>total in mln euro</i>	według rodzajów działalności w % ogółem <i>by kind of activity in % of total</i>			
			w euro <i>in euro</i>	UE (w euro) = 100 ^b <i>EU (in euro) = 100^b</i>	UE (w PPS) = 100 ^b <i>EU (in PPS) = 100^b</i>		rolnictwo, leśnictwo i rybactwo <i>agriculture, forestry and fishing</i>	przemysł i budownictwo <i>industry and construction</i>	usługi <i>services</i>	
2009										
54,8	57,6	37393	75200	320	266	33806,0	.	.	.	1
54,8	57,6	37393	75200	320	266	33806,0	.	.	.	2
50,5	59,6	18521	8200	35	51	16713,6	3,8	23,8	72,5	3
50,5	59,6	18521	8200	35	51	16713,6	3,8	23,8	72,5	4
47,5	50,8	5813	14000	60	82	5035,6	1,9	20,2	77,9	5
47,5	50,8	5813	14000	60	82	5035,6	1,9	20,2	77,9	6
61,9	64,8	571145	34600	147	132	509148,0	1,6	23,8	74,6	7
58,1	61,0	12982	26500	113	101	11573,0	3,1	28,4	68,6	8
65,6	68,9	9784	25400	108	97	8722,0	3,6	17,5	78,9	9
60,2	63,0	18200	28200	120	108	16224,0	4,2	25,9	70,0	10
61,9	64,7	59129	29600	126	113	52711,0	1,6	22,0	76,4	11
59,0	62,7	25678	44700	190	170	22891,0	1,2	52,1	46,7	12
57,4	60,0	33687	30000	128	114	30030,0	1,7	27,7	70,6	13
62,6	65,2	84650	34700	148	132	75461,0	1,2	29,5	69,3	14
63,3	66,3	104875	39500	168	151	93491,0	0,9	13,2	85,9	15
62,1	65,0	33820	30000	128	114	30149,0	1,7	28,3	69,9	16
65,9	68,5	50032	41200	175	157	44601,0	0,6	15,5	83,9	17
58,7	60,4	12169	31900	136	122	10848,0	2,7	39,1	58,2	18
61,6	64,9	120297	34400	147	131	107239,0	2,1	20,0	78,0	19
56,6	60,1	2374500	29000	123	116	2140610,0	.	.	.	20
52,6	56,7	97135	26300	112	105	87567,0	.	.	.	21
53,3	60,5	90977	26500	113	106	82015,6	.	.	.	22
56,0	62,1	22305	19600	84	78	20107,8	.	.	.	23
56,9	61,9	31402	22800	97	91	28308,5	.	.	.	24
54,4	58,1	43534	26900	114	107	39246,1	.	.	.	25
52,4	57,0	26477	40100	171	160	23868,8	.	.	.	26
52,6	57,6	30954	20900	89	84	27904,8	.	.	.	27
58,3	61,2	150092	39600	169	158	135307,9	.	.	.	28
55,1	58,4	55571	27200	116	108	50097,3	.	.	.	29
54,2	59,4	36438	22300	95	89	32848,5	.	.	.	30
53,4	57,3	173018	33400	142	133	155975,3	.	.	.	31
61,6	63,5	61291	27900	119	111	55254,0	.	.	.	32
56,8	59,9	28152	26900	115	107	25378,6	.	.	.	33
58,0	61,3	83736	47100	201	188	75488,1	.	.	.	34
54,6	58,6	61508	28700	122	114	55449,5	.	.	.	35
58,2	60,8	89802	32800	140	131	80956,3	.	.	.	36

WYBRANE DANE O REGIONACH NUTS 2 W KRAJACH UNII EUROPEJSKIEJ (cd.)
SELECTED DATA ON NUTS 2 REGIONS OF THE EUROPEAN UNION COUNTRIES (cont.)

Lp. No.	WYSZCZEGÓLNIENIE SPECIFICATION	Powierz- chnia w km ² <i>Total area in km²</i>	Ludność ^a w tys. <i>Population^a in thous.</i>	Ludność na 1 km ² w 2010 r. <i>Population per 1 km² in 2010</i>	Stopa bezrobocia w % <i>Unemployment rate in %</i>		Długotrwałe bezrobotni w % ogółem <i>Long-term unemployed persons in % of total</i>
					ogółem <i>total</i>	osób w wieku do 24 lat <i>persons up to 24 years old</i>	
		2011				2011	
	Niemcy (dok.) <i>Germany (cont.)</i>						
1	Kassel	8289	1220,2	148	4,4	6,4	46,0
2	Koblenz	8073	1483,6	184	4,5	7,8	41,3
3	Köln	7364	4392,7	596	6,0	9,6	48,7
4	Leipzig	4389	1064,4	243	11,3	12,3	57,6
5	Lüneburg	15494	1692,2	109	5,4	9,3	41,8
6	Mecklenburg-Vorpommern	23191	1642,3	71	10,2	10,5	54,1
7	Mittelfranken	7245	1711,6	236	4,1	6,4	42,7
8	Münster	6911	2594,3	376	5,3	7,0	50,6
9	Niederbayern	10329	1189,4	115	2,9	5,3	42,4
10	Oberbayern	17530	4382,3	249	2,8	4,5	33,9
11	Oberfranken	7232	1071,3	149	4,2	6,5	38,3
12	Oberpfalz	9690	1081,1	112	3,4	5,0	38,3
13	Rhein Hessen-Pfalz	6651	2006,9	293	5,2	10,6	40,6
14	Saarland	2569	1017,6	397	6,0	10,3	52,4
15	Sachsen-Anhalt	20450	2335,0	115	10,4	14,0	60,6
16	Schleswig-Holstein	15799	2834,3	179	5,9	9,2	43,7
17	Schwaben	9993	1784,9	179	3,4	6,8	38,9
18	Stuttgart	10558	4002,6	379	3,7	6,3	40,0
19	Thüringen	16173	2235,0	139	7,6	8,2	53,6
20	Trier	4924	513,3	104	4,2	9,4	31,6
21	Tübingen	8918	1808,0	203	3,2	4,3	36,1
22	Unterfranken	8531	1318,1	155	3,5	4,6	37,5
23	Weser-Ems	14971	2478,0	165	4,2	6,6	45,5
24	Polska Poland	312679	38200,0	122	9,6	25,8	37,2
25	Dolnośląskie	19947	2877,8	144	10,6	24,3	41,3
26	Kujawsko-pomorskie	17972	2069,5	115	11,1	28,5	37,2
27	Lubelskie	25122	2151,9	86	10,3	31,9	34,9
28	Lubuskie	13988	1011,0	72	9,4	25,8	30,1
29	Łódzkie	18219	2534,4	139	9,3	23,6	38,1
30	Małopolskie	15183	3310,1	218	9,4	22,9	41,4
31	Mazowieckie	35558	5242,9	147	7,9	22,6	32,8
32	Opolskie	9412	1028,6	109	9,4	21,2	26,6
33	Podkarpackie	17846	2103,5	118	12,6	36,7	30,2
34	Podlaskie	20187	1188,3	59	9,3	24,8	43,5
35	Pomorskie	18310	2240,3	122	8,5	22,1	33,4
36	Śląskie	12333	4635,9	376	9,2	24,2	38,9
37	Świętokrzyskie	11711	1266,0	108	13,0	34,3	46,1
38	Warmińsko-mazurskie	24173	1427,2	59	9,6	27,7	36,8
39	Wielkopolskie	29826	3419,4	115	8,7	23,4	38,0
40	Zachodniopomorskie	22892	1693,1	74	11,8	32,9	41,2

a Stan w dniu 1 I. *b* Relacja do średniej UE.

a As of 1 I. *b* Relation to EU average.

Wskaźnik zatrudnienia w % <i>Employment rate in %</i>	Współczynnik aktywności zawodowej w % <i>Activity rate in %</i>	Produkt krajowy brutto <i>Gross domestic product</i>				Wartość dodana brutto <i>Gross value added</i>				Lp. No.
		ogółem w mln euro <i>total in mln euro</i>	na 1 mieszkańca <i>per capita</i>			ogółem w mln euro <i>total in mln euro</i>	według rodzajów działalności w % ogółem <i>by kind of activity in % of total</i>			
			w euro <i>in euro</i>	UE (w euro) = =100 ^b <i>EU</i> (in euro) = =100 ^b	UE (w PPS) = =100 ^b <i>EU</i> (in PPS) = =100 ^b		rolnictwo, leśnictwo i rybactwo <i>agriculture, forestry and fishing</i>	przemysł i budownictwo <i>industry and construction</i>	usługi <i>services</i>	
2009										
56,2	58,9	35017	28500	121	114	31568,2	.	.	.	1
56,8	59,4	36096	24200	103	96	32540,1	.	.	.	2
54,3	57,8	128076	29200	124	117	115460,4	.	.	.	3
54,4	61,4	24541	23000	98	92	22123,7	.	.	.	4
57,2	60,4	35956	21200	90	85	32414,5	.	.	.	5
54,3	60,5	35046	21200	90	84	31594,3	.	.	.	6
60,7	63,3	56548	33100	141	132	50977,9	.	.	.	7
55,0	58,1	64191	24700	105	98	57867,8	.	.	.	8
61,3	63,2	34322	28800	123	115	30941,3	.	.	.	9
61,9	63,7	174227	40200	171	160	157065,5	.	.	.	10
58,2	60,7	30378	28200	120	112	27385,9	.	.	.	11
59,8	61,9	33070	30600	130	122	29812,6	.	.	.	12
55,7	58,8	52729	26200	112	105	47535,5	.	.	.	13
52,2	55,5	28206	27500	117	110	25427,7	.	.	.	14
54,2	60,5	49963	21100	90	84	45041,3	.	.	.	15
56,2	59,7	72793	25700	109	103	65622,6	.	.	.	16
60,2	62,4	53246	29800	127	119	48001,5	.	.	.	17
59,3	61,6	132714	33100	141	132	119641,8	.	.	.	18
56,9	61,7	47656	21100	90	84	42962,3	.	.	.	19
57,9	60,5	12294	23900	102	95	11082,6	.	.	.	20
61,7	63,7	54210	30000	128	120	48870,4	.	.	.	21
59,7	61,9	38053	28700	122	115	34304,3	.	.	.	22
57,1	59,7	62777	25300	108	101	56593,5	.	.	.	23
50,7	56,1	310418	8100	35	61	275832,1	3,6	32,4	64,1	24
48,3	54,0	25522	8900	38	66	22678,2	1,8	40,3	58,0	25
48,7	54,7	14262	6900	29	51	12673,1	5,4	33,2	61,5	26
51,2	57,1	11804	5500	23	41	10488,5	6,5	27,4	66,1	27
50,1	55,3	7015	6900	30	52	6233,2	4,0	37,3	58,7	28
52,1	57,5	18918	7400	32	55	16810,0	4,9	36,3	58,8	29
50,6	55,8	22994	7000	30	52	20432,1	2,2	32,3	65,6	30
55,4	60,1	67930	13000	55	97	60361,4	3,1	21,6	75,3	31
48,8	53,9	6858	6600	28	50	6094,1	4,2	37,3	58,6	32
49,6	56,7	11712	5600	24	42	10406,9	2,5	34,4	63,1	33
50,5	55,7	7141	6000	26	45	6345,3	10,2	26,8	62,9	34
50,4	55,0	17618	7900	34	59	15654,9	2,6	32,2	65,2	35
48,9	53,9	40513	8700	37	65	35998,9	1,0	41,2	57,8	36
50,0	57,5	8029	6300	27	47	7134,4	5,1	36,8	58,0	37
47,2	52,2	8568	6000	26	45	7613,0	7,2	32,7	60,0	38
52,8	57,8	29430	8600	37	65	26151,0	5,3	36,5	58,2	39
45,8	51,9	12106	7100	30	53	10757,0	4,0	27,9	68,1	40

WYBRANE DANE O REGIONACH NUTS 2 W KRAJACH UNII EUROPEJSKIEJ (cd.)
 SELECTED DATA ON NUTS 2 REGIONS OF THE EUROPEAN UNION COUNTRIES (cont.)

Lp. No.	WYSZCZEGÓLNIENIE SPECIFICATION	Powierz- chnia w km ² <i>Total area in km²</i>	Ludność ^a w tys. <i>Population^a in thous.</i>	Ludność na 1 km ² w 2010 r. <i>Population per 1 km² in 2010</i>	Stopa bezrobocia w % <i>Unemployment rate in %</i>		Długotrwałe bezrobotni w % ogółem <i>Long-term unemployed persons in % of total</i>
					ogółem <i>total</i>	osób w wieku do 24 lat <i>persons up to 24 years old</i>	
		2011				2011	
1	Portugalia <i>Portugal</i>	92212	10637,0	115	12,7	30,1	48,2
2	Alentejo	31605	749,1	24	12,4	32,2	45,9
3	Algarve	4997	437,6	87	15,6	37,0	39,8
4	Centro (PT)	28199	2375,9	84	10,3	26,3	43,3
5	Lisboa	3002	2839,9	945	14,1	33,2	49,7
6	Norte	21286	3741,1	176	13,0	28,5	50,5
7	Região Autónoma da Madeira (PT)	801	247,6	309	13,8	39,1	58,1
8	Região Autónoma dos Açores (PT)	2322	245,8	106	11,5	29,9	45,2
9	Republika Czeska <i>Czech Republic</i>	78865	10506,8	136	6,7	18,0	40,5
10	Jihovýchod	13990	1666,7	122	7,2	18,9	42,2
11	Jihozápad	17618	1209,5	71	5,4	14,2	38,0
12	Moravskoslezsko	5427	1247,4	234	9,3	18,3	47,5
13	Praha	496	1249,0	2582	3,6	10,0	22,3
14	Severovýchod	12440	1509,8	123	6,6	17,8	30,8
15	Severozápad	8649	1143,8	135	9,5	26,8	53,9
16	Středni Čechy	11015	1247,5	116	5,1	16,0	33,7
17	Středni Morava	9230	1233,1	135	7,6	20,2	41,0
18	Rumunia <i>Romania</i>	238391	21413,8	93	7,4	23,7	41,9
19	București — Ilfov	1821	2267,4	1287	5,4	22,2	5,3
20	Centru	34100	2522,7	75	11,1	36,3	44,9
21	Nord-Est	36850	3703,3	103	4,8	11,9	42,9
22	Nord-Vest	34161	2717,5	81	5,2	20,9	43,1
23	Sud — Muntenia	34453	3253,7	98	10,4	32,9	42,2
24	Sud-Est	35762	2802,5	90	10,1	30,7	50,1
25	Sud-Vest Oltenia	29212	2232,8	79	6,9	19,2	49,4
26	Vest	32033	1913,8	61	5,7	20,3	43,6
27	Słowacja <i>Slovakia</i>	49036	5435,3	111	13,5	33,2	67,8
28	Bratislavský kraj	2053	628,7	305	5,8	16,9	40,7
29	Stredné Slovensko	16263	1350,5	83	15,9	35,9	65,7
30	Východné Slovensko	15728	1589,4	101	18,7	42,2	71,0
31	Západné Slovensko	14992	1866,7	125	10,7	26,8	71,1
32	Słowenia <i>Slovenia</i>	20273	2050,2	102	8,2	15,7	44,2
33	Vzhodna Slovenija	12212	1083,6	90	9,2	17,8	46,1
34	Zahodna Slovenija	8061	966,5	120	7,0	13,4	41,5
35	Szwecja <i>Sweden</i>	441370	9415,6	23	7,5	22,9	18,6
36	Mellersta Norrland	77207	369,3	5	8,2	28,5	17,5
37	Norra Mellansverige	69549	826,8	13	8,5	24,9	16,3
38	Östra Mellansverige	41414	1569,2	41	8,0	23,5	20,8
39	Övre Norrland	165296	507,9	3	7,6	23,9	18,4
40	Småland med öarna	35560	811,6	24	6,8	21,4	17,2
41	Stockholm	6789	2054,3	312	6,5	20,1	16,5
42	Sydsverige	14424	1396,6	99	8,8	24,9	20,7
43	Västsverige	31108	1879,8	64	7,2	22,4	18,8

a Stan w dniu 1 I. *b* Relacja do średniej UE.

a As of 1 I. *b* Relation to EU average.

Wskaźnik zatrudnienia w % <i>Employment rate in %</i>	Współczynnik aktywności zawodowej w % <i>Activity rate in %</i>	Produkt krajowy brutto <i>Gross domestic product</i>				Wartość dodana brutto <i>Gross value added</i>				Lp. No.
		ogółem w mln euro <i>total in mln euro</i>	na 1 mieszkańca <i>per capita</i>			ogółem w mln euro <i>total in mln euro</i>	według rodzajów działalności w % ogółem <i>by kind of activity in % of total</i>			
			w euro <i>in euro</i>	UE (w euro) = =100 ^b <i>EU</i> (in euro) = =100 ^b	UE (w PPS) = =100 ^b <i>EU</i> (in PPS) = =100 ^b		rolnictwo, leśnictwo i rybactwo <i>agriculture, forestry and fishing</i>	przemysł i budownictwo <i>industry and construction</i>	usługi <i>services</i>	
2009										
53,5	61,3	168504	15800	67	80	148703,2	2,3	23,3	74,4	1
50,6	57,8	10798	14300	61	72	9529,2	9,5	24,7	65,8	2
52,5	62,2	7241	16800	71	85	6390,3	4,1	15,7	80,2	3
55,6	62,0	31362	13200	56	66	27677,0	3,7	30,4	66,0	4
51,8	60,3	62911	22300	95	112	55518,1	0,4	16,0	83,6	5
54,1	62,3	47205	12600	54	64	41657,9	1,6	30,9	67,5	6
54,6	63,4	5140	20800	88	105	4535,7	1,7	14,4	83,9	7
53,0	59,8	3650	14900	63	75	3221,5	8,5	16,3	75,2	8
54,4	58,3	141450	13500	57	82	127500,5	1,9	37,3	60,8	9
53,4	57,6	20374	12200	52	75	18364,6	2,8	40,3	56,8	10
55,8	59,0	14063	11600	50	71	12675,9	3,7	41,9	54,4	11
51,4	56,7	13861	11100	47	68	12494,0	1,1	45,5	53,3	12
59,2	61,5	35778	28800	123	175	32249,9	0,3	18,1	81,6	13
53,6	57,4	16512	10900	47	67	14883,3	2,8	43,7	53,5	14
52,7	58,2	12541	11000	47	67	11304,0	1,5	46,3	52,1	15
56,9	59,9	14963	12100	51	74	13487,7	2,4	44,2	53,4	16
52,3	56,7	13359	10800	46	66	12041,2	2,5	46,5	50,9	17
50,3	54,3	118196	5500	23	47	106365,5	7,2	38,5	54,4	18
54,3	57,4	29304	13000	55	111	26371,3	0,3	32,6	67,1	19
44,1	49,6	13450	5300	23	46	12103,8	7,7	43,1	49,2	20
56,6	59,4	12810	3400	15	29	11527,5	11,1	33,5	55,4	21
50,8	53,6	13637	5000	21	43	12271,9	8,1	39,4	52,5	22
46,9	52,4	15405	4700	20	40	13863,1	9,8	44,6	45,5	23
46,3	51,5	12452	4400	19	38	11205,5	11,8	38,9	49,4	24
53,3	57,2	9437	4200	18	36	8492,7	10,5	41,4	48,1	25
49,5	52,5	11598	6000	26	52	10436,7	7,3	41,4	51,3	26
51,1	59,1	62896	11600	49	73	57175,7	3,1	34,7	62,2	27
61,3	65,1	17621	28400	121	178	16018,3	0,9	20,0	79,1	28
49,4	58,7	12500	9300	39	58	11363,4	4,2	36,6	59,2	29
46,5	57,2	12366	7800	33	49	11241,5	3,7	35,4	60,8	30
52,5	58,8	20408	10900	47	68	18552,5	4,0	45,9	50,2	31
53,2	57,9	35311	17300	74	87	30788,1	2,4	31,1	66,5	32
52,1	57,3	15439	14200	61	72	13461,9	3,8	39,3	56,9	33
54,5	58,6	19871	20700	88	105	17326,1	1,4	24,7	73,9	34
65,6	71,0	291347	31300	133	119	255240,9	1,3	20,6	78,1	35
62,7	68,4	10665	28800	123	110	9485,4	6,4	27,8	65,8	36
63,0	68,9	21728	26300	112	100	18876,7	2,8	32,1	65,1	37
63,0	68,5	41305	26600	113	101	35998,5	2,0	28,7	69,2	38
63,7	68,9	14072	27700	118	106	12602,4	3,5	31,1	65,4	39
65,5	70,3	21734	26900	114	102	39314,4	1,9	25,9	72,2	40
70,3	75,2	90356	45200	192	172	78209,4	0,1	17,1	82,8	41
63,7	69,9	36917	26800	114	102	48193,9	1,1	26,2	72,7	42
66,4	71,5	54522	29300	125	112	12490,7	2,8	29,2	68,0	43

WYBRANE DANE O REGIONACH NUTS 2 W KRAJACH UNII EUROPEJSKIEJ (cd.)
SELECTED DATA ON NUTS 2 REGIONS OF THE EUROPEAN UNION COUNTRIES (cont.)

Lp. No.	WYSZCZEGÓLNIENIE SPECIFICATION	Powierz- chnia w km ² <i>Total area in km²</i>	Ludność ^a w tys. <i>Population^a in thous.</i>	Ludność na 1 km ² w 2010 r. <i>Population per 1 km² in 2010</i>	Stopa bezrobocia w % <i>Unemployment rate in %</i>		Długotrwałe bezrobotni w % ogółem <i>Long-term unemployed persons in % of total</i>
					ogółem <i>total</i>	osób w wieku do 24 lat <i>persons up to 24 years old</i>	
		2011			2011		
1	Węgry <i>Hungary</i>	93026	9985,7	108	10,9	26,1	47,9
2	Dél-Alföld	18337	1308,5	72	10,6	27,4	45,6
3	Dél-Dunántúl	14169	940,6	67	12,7	29,3	46,4
4	Észak-Alföld	17728	1481,9	84	14,5	33,6	42,4
5	Észak-Magyarország	13432	1194,7	90	16,7	35,6	51,7
6	Közép-Dunántúl	11116	1094,1	99	9,3	21,5	50,4
7	Közép-Magyarország	6916	2971,2	428	8,8	20,1	50,1
8	Nyugat-Dunántúl	11328	994,7	88	7,4	18,6	47,9
9	W. Brytania <i>United Kingdom</i>	243069 ^c	62027,0 ^d	254 ^e	8,0	21,1	33,5
10	Bedfordshire and Hertfordshire	2879	1711,5	591	6,7	18,0	33,9
11	Berkshire, Buckinghamshire and Oxfordshire	5743	2239,5	388	5,2	12,9	25,0
12	Cheshire	2380	1007,5	429	6,3	19,4	30,5
13	Cornwall and Isles of Scilly . .	3636	535,4	150	6,2	11,1	32,5
14	Cumbria	7182	494,7	73	7,1	23,2	36,1
15	Derbyshire and Nottinghamshire	4790	2089,5	435	8,8	23,5	33,2
16	Devon	6840	1140,5	170	6,6	19,0	27,6
17	Dorset and Somerset	6209	1237,0	203	6,1	12,6	28,4
18	East Anglia	12749	2358,5	187	6,2	16,0	31,2
19	East Wales	7782	1107,0	145	6,5	20,5	21,9
20	East Yorkshire and Northern Lin- colnshire	3658	919,4	261	9,1	22,2	40,7
21	Eastern Scotland	17951	2002,5	111	7,3	20,9	30,7
22	Essex	3947	1729,2	469	6,7	19,6	26,7
23	Gloucestershire, Wiltshire and Bri- stol/Bath area	7704	2339,7	312	6,5	18,8	35,5
24	Greater Manchester	1276	2615,1	2040	9,9	25,5	32,6
25	Hampshire and Isle of Wight . .	4249	1877,0	451	5,9	15,2	25,9
26	Herefordshire, Worcestershire and Warwickshire	5898	1271,7	216	6,0	20,4	30,1
27	Highlands and Islands	40423	447,7	11	6,9	15,4	35,0
28	Inner London	328	3072,2	9580	10,2	29,2	33,9
29	Kent	3908	1675,0	446	8,3	22,2	30,0
30	Lancashire	3264	1447,5	470	6,8	22,1	28,4
31	Leicestershire, Rutland and North- amptonshire	4918	1676,4	341	7,5	19,4	32,4
32	Lincolnshire	6103	700,5	118	6,5	15,5	34,1
33	Merseyside	818	1352,0	2095	10,0	26,1	35,4
34	North Eastern Scotland	6498	460,1	63	4,6	12,4	10,0
35	North Yorkshire	8325	799,3	96	6,5	21,3	34,9

a Stan w dniu 1 I. b Relacja do średniej UE. c 2004 r. d 2010 r. e 2009 r.

a As of 1 I. b Relation to EU average. c 2004. d 2010. e 2009.

Wskaźnik zatrudnienia w % <i>Employment rate in %</i>	Współczynnik aktywności zawodowej w % <i>Activity rate in %</i>	Produkt krajowy brutto <i>Gross domestic product</i>				Wartość dodana brutto <i>Gross value added</i>				Lp. No.	
		ogółem w mln euro <i>total in mln euro</i>	na 1 mieszkańca <i>per capita</i>			ogółem w mln euro <i>total in mln euro</i>	według rodzajów działalności w % ogółem <i>by kind of activity in % of total</i>				
			w euro <i>in euro</i>	UE (w euro) = 100 ^b <i>EU (in euro) = 100^b</i>	UE (w PPS) = 100 ^b <i>EU (in PPS) = 100^b</i>		rolnictwo, leśnictwo i rybactwo <i>agriculture, forestry and fishing</i>	przemysł i budownictwo <i>industry and construction</i>	usługi <i>services</i>		
		2009									
45,4	51,0	91403	9100	39	65	77256,3	3,4	29,5	67,0	1	
43,6	48,8	7981	6000	26	43	6745,4	9,2	29,8	61,0	2	
41,9	48,0	5975	6300	27	45	5050,1	7,7	30,3	62,1	3	
41,5	48,6	8862	5900	25	42	7490,2	7,5	31,4	61,0	4	
39,1	46,9	6778	5600	24	40	5729,1	4,1	37,3	58,6	5	
48,9	53,9	8349	7600	32	54	7057,0	4,5	46,1	49,4	6	
49,4	54,1	44978	15300	65	109	38016,8	0,6	22,0	77,4	7	
48,8	52,7	8480	8500	36	60	7167,7	4,5	44,0	51,5	8	
57,4	62,4	1564468	25300	108	111	1410793,1	0,6	22,0	77,4	9	
61,8	66,3	45005	26500	113	116	40584,1	0,5	21,0	78,5	10	
64,5	68,1	72405	32500	139	142	65292,8	0,3	18,2	81,5	11	
58,7	62,6	26017	25900	110	113	23461,7	0,9	27,2	71,9	12	
53,3	56,9	8777	16500	70	72	7915,2	2,8	21,7	75,5	13	
57,1	61,5	9920	20000	85	88	8945,6	2,0	34,7	63,3	14	
55,5	60,8	44258	21300	91	93	39910,7	0,7	30,1	69,2	15	
58,2	62,3	22514	19800	84	86	20302,2	1,6	23,5	74,9	16	
56,1	59,8	26383	21400	91	93	23791,7	1,5	24,0	74,5	17	
59,0	63,0	53004	22600	96	99	47797,8	1,9	22,7	75,4	18	
57,6	61,7	25074	22700	97	99	22611,0	0,1	27,5	72,3	19	
57,2	62,9	17704	19300	82	84	15965,2	1,8	35,8	62,4	20	
58,8	63,4	50059	25100	107	110	45142,2	0,6	22,7	76,7	21	
59,4	63,7	35033	20400	87	89	31591,4	0,9	23,6	75,4	22	
59,8	63,9	60721	26100	111	114	54756,8	0,7	22,7	76,6	23	
56,2	62,4	56962	21900	93	96	51367,1	0,1	20,0	79,9	24	
59,7	63,5	47176	25200	107	110	42541,6	0,5	21,7	77,8	25	
58,0	61,7	27175	21400	91	93	24505,6	2,1	25,8	72,2	26	
57,9	62,2	8636	19300	82	84	7787,3	2,6	28,7	68,7	27	
59,5	66,3	232437	75900	323	332	209605,6	0,0	5,5	94,5	28	
56,9	62,0	34257	20600	88	90	30892,1	1,2	25,3	73,5	29	
56,3	60,4	27597	19100	81	83	24886,1	1,0	30,8	68,2	30	
61,6	66,6	40232	24100	102	105	36279,7	0,7	27,2	72,0	31	
58,2	62,2	12572	18000	77	79	11337,5	4,2	26,8	69,0	32	
51,5	57,3	24462	18100	77	79	22058,7	0,2	20,1	79,7	33	
63,4	66,5	16558	36200	154	158	14931,4	0,9	43,0	56,1	34	
58,2	62,3	16885	21200	90	93	15226,6	2,9	22,6	74,4	35	

WYBRANE DANE O REGIONACH NUTS 2 W KRAJACH UNII EUROPEJSKIEJ (dok.)
SELECTED DATA ON NUTS 2 REGIONS OF THE EUROPEAN UNION COUNTRIES (cont.)

Lp. No.	WYSZCZEGÓLNIENIE SPECIFICATION	Powierz- chnia w km ² <i>Total area in km²</i>	Ludność ^a w tys. <i>Population^a in thous.</i>	Ludność na 1 km ² w 2010 r. <i>Population per 1 km² in 2010</i>	Stopa bezrobocia w % <i>Unemployment rate in %</i>		Długotrwałe bezrobotni w % ogółem <i>Long-term unemployed persons in % of total</i>
					ogółem <i>total</i>	osób w wieku do 24 lat <i>persons up to 24 years old</i>	
		2011				2011	
	W. Brytania (dok.) <i>United King- dom (cont.)</i>						
1	Northern Ireland	14150	1794,4	126	7,2	19,5	44,3
2	Northumberland and Tyne and Wear	5630	1424,5	255	9,9	20,5	32,2
3	Outer London	1267	4717,2	3744	9,1	21,2	32,2
4	Shropshire and Staffordshire . .	6204	1524,5	246	7,8	20,2	31,9
5	South Western Scotland . . .	13059	2297,8	175	9,6	26,1	39,0
6	South Yorkshire	1552	1322,8	849	10,8	26,7	37,5
7	Surrey, East and West Sussex	5504	2687,9	492	5,3	15,0	31,4
8	Tees Valley and Durham . . .	3047	1171,0	387	11,8	23,2	37,2
9	West Midlands	902	2646,9	2927	11,3	27,8	47,6
10	West Wales and The Valleys . .	13443	1895,9	145	9,9	28,4	31,5
11	West Yorkshire	2029	2238,1	1098	9,9	22,5	34,5
12	Włochy <i>Italy</i>	301336	60626,4	201	8,4	29,1	51,9
13	Abruzzo	10763	1342,4	125	8,5	25,6	51,1
14	Basilicata	9995	587,5	59	12,0	39,6	60,7
15	Calabria	15081	2011,4	133	12,7	40,4	58,4
16	Campania	13590	5834,1	429	15,5	44,4	62,8
17	Emilia-Romagna	22117	4414,3	199	5,3	21,9	41,4
18	Friuli-Venezia Giulia	7858	1235,8	157	5,2	20,9	46,4
19	Lazio	17236	5728,7	331	8,9	33,7	53,0
20	Liguria	5422	1616,8	298	6,3	23,8	37,6
21	Lombardia	23863	9917,7	414	5,8	20,7	45,7
22	Marche	9694	1583,5	163	6,7	23,5	42,8
23	Molise	4438	319,8	72	9,9	28,6	54,2
24	Piemonte	25403	4457,3	175	7,6	25,1	51,1
25	Provincia Autonoma Bolzano/Bozen	7400	507,7	68	3,3	9,4	23,8
26	Provincia Autonoma Trento . .	6207	529,5	85	4,5	14,5	26,4
27	Puglia	19358	4091,3	211	13,1	37,1	55,3
28	Sardegna	24090	1675,4	70	13,5	42,4	52,8
29	Sicilia	25711	5051,1	196	14,4	42,8	58,6
30	Toscana	22994	3749,8	163	6,5	24,9	45,9
31	Umbria	8456	906,5	107	6,5	22,8	41,7
32	Valle d'Aosta/Vallée d'Aoste . .	3263	128,2	39	5,3	22,4	40,9
33	Veneto	18399	4937,9	268	5,0	19,9	44,4

a Stan w dniu 1 I. *b* Relacja do średniej UE.

Źródło: Eurostat, <http://epp.eurostat.ec.europa.eu>

a As of 1 I. *b* Relation to EU average.

Source: Eurostat, <http://epp.eurostat.ec.europa.eu>

Wskaźnik zatrudnienia w % <i>Employment rate in %</i>	Współczynnik aktywności zawodowej w % <i>Activity rate in %</i>	Produkt krajowy brutto <i>Gross domestic product</i>				Wartość dodana brutto <i>Gross value added</i>				Lp. No.
		ogółem w mln euro <i>total in mln euro</i>	na 1 mieszkańca <i>per capita</i>			ogółem w mln euro <i>total in mln euro</i>	według rodzajów działalności w % ogółem <i>by kind of activity in % of total</i>			
			w euro <i>in euro</i>	UE (w euro) = 100 ^b <i>EU (in euro) = 100^b</i>	UE (w PPS) = 100 ^b <i>EU (in PPS) = 100^b</i>		rolnictwo, leśnictwo, łowiectwo i rybactwo <i>agriculture, forestry and fishing</i>	przemysł i budownictwo <i>industry and construction</i>	usługi <i>services</i>	
		2009								
55,7	60,1	33953	19000	81	83	30618,2	1,2	25,4	73,4	1
53,3	59,2	28578	20200	86	88	25770,5	0,6	23,9	75,4	2
59,2	65,2	103203	22000	94	96	93065,8	0,0	16,8	83,2	3
57,1	61,9	28594	18800	80	82	25785,1	1,4	26,1	72,5	4
55,0	60,8	52460	22900	97	100	47307,3	0,3	25,4	74,3	5
54,3	60,9	24754	18800	80	82	22322,5	0,3	23,2	76,4	6
59,8	63,1	69349	25900	110	113	62537,3	0,5	17,1	82,4	7
52,5	59,6	20647	17700	75	77	18618,5	0,6	30,0	69,4	8
51,7	58,3	56461	21400	91	94	50914,8	0,1	23,1	76,9	9
52,1	57,9	29669	15700	67	68	26754,9	0,2	27,0	72,8	10
54,7	60,6	48720	21900	93	96	43934,5	0,3	24,0	75,7	11
44,3	48,4	1526790	25400	108	104	1376034,4	1,9	24,9	73,2	12
43,5	47,6	28120	21000	90	86	25343,2	2,3	30,0	67,7	13
37,0	42,0	10794	18300	78	75	9728,6	4,6	24,3	71,0	14
33,6	38,5	33214	16500	70	68	29934,1	4,0	15,7	80,4	15
32,2	38,1	95364	16400	70	67	85947,9	2,6	17,4	80,0	16
51,7	54,6	135246	31000	132	127	121891,8	2,2	29,6	68,2	17
47,7	50,4	34808	28200	120	116	31370,9	1,2	25,0	73,8	18
46,1	50,6	166827	29500	126	121	150354,8	1,0	14,9	84,0	19
45,4	48,5	43786	27100	115	111	39462,4	1,4	18,6	80,1	20
50,5	53,6	318424	32500	139	133	286983,1	1,0	30,3	68,8	21
47,6	51,1	40211	25600	109	105	36240,8	1,5	30,5	68,0	22
38,5	42,8	6569	20500	87	84	5920,0	3,6	24,4	72,0	23
48,5	52,5	120281	27100	115	111	108404,5	1,4	26,3	72,2	24
57,3	59,3	18074	36100	154	148	16289,5	4,4	21,4	74,2	25
52,0	54,5	15879	30400	129	125	14311,5	3,0	24,2	72,8	26
35,5	40,9	68654	16800	72	69	61875,3	3,4	23,1	73,5	27
41,1	47,5	32645	19500	83	80	29421,9	3,3	17,8	78,9	28
33,6	39,2	84109	16700	71	68	75804,2	3,7	15,2	81,1	29
47,8	51,1	103336	27800	118	114	93133,0	1,9	24,9	73,2	30
46,8	50,1	21006	23400	100	96	18932,2	2,2	25,1	72,8	31
51,9	54,8	4123	32300	138	133	3716,1	1,2	23,7	75,1	32
50,8	53,5	142914	29200	124	120	128802,2	1,8	33,2	65,1	33

SKOROWIDZ ALFABETYCZNY

Liczby oznaczają strony. Kreski oznaczają powtórzenie wyrazów poprzedniego hasła; liczba kresek odpowiada liczbie powtarzających się wyrazów (bez przyimków, zaimków i spójników).

A

Abonenci radiowi i telewizyjni 80, 477
— telewizji kablowej 478
Absolwenci 79, 317, 388—396, 408, 409, 429—433
Aktywni zawodowo 306—308
Ambulatoryjna opieka zdrowotna 30, 31, 81, 137, 139, 141
Aparaty telefoniczne ogólnodostępne 572—574
Apteki 137, 139, 141, 453
Autobusy 361, 570

B

Bezrobotni według BAEL 658, 660, 662, 664, 666, 668, 670, 672
— według NSP 2011 306—308
— zarejestrowani 30, 31, 72, 113, 115, 117, 318—324
Biblioteki 468, 469
—, czytelnicy 137, 139, 141, 468, 470
—, księgozbiór 137, 139, 141, 468, 469
—, wypożyczenia 79, 468, 470
Bierni zawodowo 306—308
Budownictwo 560—562
Budynki oddane do użytkowania 562
Budżety gmin 592
— gospodarstw domowych 342—347
— miast na prawach powiatu 592, 593
— powiatów 593
— województw 593
Buraki cukrowe 32, 33, 160, 162, 164, 517—523
Bydło 32, 33, 65, 160, 162, 164, 525, 529

C

Centralne ogrzewanie 367, 368
Ceny detaliczne towarów i usług 586, 587
— skupu, przeciętne 588
— targowiskowe, przeciętne 588
Ciągniki rolnicze 63, 534

Ć

Ćwiczący 143, 145, 147, 488, 489

D

Dochody na finansowanie i współfinansowanie programów i projektów Unii Europejskiej 608, 609
— gmin 594, 595
— ludności 338—341
— —. Budżety gospodarstw domowych 332—347
— miast na prawach powiatu 88, 592, 600
— powiatów 89, 593, 603
— w sektorze gospodarstw domowych 34, 93, 640
— województw 89, 593, 606
— i wydatki jednostek samorządu terytorialnego 88, 592, 593
Dochód rozporządzalny gospodarstw domowych 343

Dofinansowanie z funduszy strukturalnych i Funduszu Spójności 611
Domy i ośrodki kultury, kluby, świetlice 474—476
— i zakłady pomocy społecznej 137, 139, 141, 461
Drogi publiczne 32, 33, 87, 149, 151, 153, 566—568
Drzewostany 548—551
Działalność badawczo-rozwojowa (B+R) i innowacyjna. Społeczeństwo informacyjne 490—507
Dzieci w placówkach wychowania przedszkolnego 30, 31, 77, 131, 133, 135, 434, 435
— w wieku 6 lat 30, 31, 131, 133, 135, 388, 389, 434, 435

E

Edukacja i wychowanie 383—436
Efekty rzeczowe inwestycji na ochronę środowiska i gospodarkę wodną 218—222
— — — — — na wsi 226
Ekologiczne gospodarstwa rolne 544
Emeryci i renciści, przeciętna liczba 340
Emerytury i renty, przeciętne miesięczne brutto 30, 31, 73, 341
Emisja i redukcja zanieczyszczeń powietrza 28, 29, 85, 106—111, 205
Energia elektryczna 48, 49, 356

F

Farmaceuci 442, 443
Finanse publiczne 589—623
Fundusze ochrony środowiska i gospodarki wodnej 214, 215

G

Gaz 353, 367, 368
—, odbiorcy 357
—, zużycie 357
Gminy 36, 37, 94, 96, 98, 261
Gospodarstwa domowe 30, 31, 342—347
— —, przeciętna liczba osób 342
— —, spożycie artykułów spożywczych 346
— —, wyposażenie 30, 31, 347
— indywidualne 309
— rolne 148—153
— — według rodzaju prowadzonej działalności 149, 151, 153, 532, 533
Grubizna 546, 550, 552, 553
Grunty leśne 32, 33, 67, 161, 163, 165, 189, 193, 546
— rolne 192, 193
— ugorowane 62, 515, 516
— pod wodami 189
— wymagające rekultywacji 194
— zabudowane i zurbanizowane 190, 191
— zagospodarowane (włączone do Zasobów Własności Rolnej Skarbu Państwa) 655
Grupy rodzajowe drzew 549, 551

H

Handel. Ceny 575—588
Hospicja 446

I

Infrastruktura komunalna. Mieszkania 348—382
Instruktorzy sportowi 488
Internaty i bursy 428
Inwestycje. Środki trwałe 624—630
Izby w mieszkaniach oddanych do użytkowania 125,
127, 129, 375, 377, 379
— przyjąć 452
— w zasobach mieszkaniowych 362—364

J

Jednostki w działalności badawczej i rozwojowej 494
— podstawowe służby medycyny pracy 450
— podziału terytorialnego 36, 37, 94, 96, 98
Jęczmień 517—520
Języki obce, nauczanie 410—418

K

Kanalizacja 353
Kawalerowie/panny 269, 270
Kina 472, 473
Kluby sportowe 143, 145, 147, 488
Kobiety 28, 29, 95, 97, 99, 113, 115, 117, 143, 145,
147, 259, 269, 307, 309, 315—319, 329, 388—396,
429—431, 488
Komputery 79, 419—425
Komunikacja miejska 360, 361
Krajowy Rejestr Sądowy 254
Krwiodawstwo 454
Kształcenie osób ze specjalnymi potrzebami edu-
kacyjnymi 406—409
Kultura. Turystyka. Sport 464—489

L

Lasy 161, 163, 165, 189, 546—549
— ochronne 210
Leczeni 445
Lekarze 442, 443
— dentyści 442, 443
Lesistość 32, 33, 67, 161, 163, 165, 546
Leśnictwo 546—554
Linie kolejowe eksploatowane 32, 33, 86, 565
— komunikacji miejskiej 360
Lotnicze pogotowie ratunkowe 452
Ludność 28, 29, 38, 95, 97, 99, 255—296, 658, 660,
662, 664, 666, 668, 670, 672
— według głównego źródła utrzymania 274
— korzystająca z oczyszczalni ścieków 28, 29, 84,
106, 108, 110, 204
— w miastach 28, 29, 39, 95, 97, 99, 259, 260, 267, 269
— korzystająca z gazu 83, 353
— — z kanalizacji 83, 353
— — z wodociągu 82, 353
— według miejsca urodzenia i obywatelstwa 272
— według NSP 2011 306—308
— według płci 262—265
— według poziomu wykształcenia 271
— w separacji 269, 270
— według struktury identyfikacji narodowo-etnicz-
nej 273
— według wieku 262—265
— w wieku 15 lat i więcej według stanu cywilnego
269, 270
— — przedprodukcyjnym, produkcyjnym i niepro-
dukcyjnym 28, 29, 38, 95, 97, 99, 266—268
— na wsi 259, 261, 268, 269

Ł

Łączność 572—574
Łąki trwałe 155, 157, 159, 515, 516
Łózka w szpitalach ogólnych 30, 31, 80, 81, 137, 139,
141, 444, 445

M

Magazyny handlowe 584
Mała retencja wodna 227
Małżeństwa 275—277
Maszyny i urządzenia rolnicze 535
Mediana wieku 269
Mężczyźni 259, 269, 307
Miasta 36, 37, 94, 96, 98, 242, 260, 308, 399, 400,
435, 474, 476, 477
— obsługiwane przez oczyszczalnie ścieków 203,
353
— na prawach powiatu 36, 94, 96, 98
Miejsca, kina 137, 139, 141, 473
— noclegowe 32, 33, 59, 142, 144, 146, 480
— pracy 314
—, teatry i instytucje muzyczne 137, 139, 141,
471
Miejscowości wiejskie 37, 94, 96, 98
Mieszkania 124—129, 350—352, 362—382
—, których budowę rozpoczęto 59, 373
— oddane do użytkowania 30, 31, 58, 125, 127, 129,
130, 132, 134, 374—382
— według okresu wybudowania 365
— według stosunków własnościowych 366
— wyposażone w instalacje 76, 77, 367—369
Mięso 527
— i tuszce 527
Migracje międzywojewódzkie ludności 294, 295
— wewnątrzwojewódzkie ludności 296
— wewnętrzne ludności 101, 103, 105, 292, 293
— zagraniczne ludności 101, 103, 105, 292, 293
Mleko krowie 66, 528
Młodzieżowe ośrodki wychowawcze i młodzieżowe
ośrodki socjoterapii 427
Moc zainstalowana w elektrowniach 559
Motocykle 570
Multipleksy 473
Muzea i oddziały muzealne 472

N

Nakłady na działalność badawczą i rozwojową 34, 54,
55, 497, 498
— — — — według dziedzin nauk 501
— — — — według kategorii nakładów 498
— — — — według rodzajów jednostek 497
— — innowacyjną 53, 503, 504
— inwestycyjne 34, 50, 51, 627, 650
— — na ochronę środowiska i gospodarkę wodną na
wsi 223—225
— — w przedsiębiorstwach 167, 169, 171, 628
— pracy w gospodarstwach rolnych 538
— na środki trwałe na ochronę środowiska i gos-
podarkę wodną 28, 29, 55, 56, 107, 109, 111, 216,
217
Nauczyciele 397, 398, 401—405, 429, 434
Nawozy mineralne lub chemiczne 62, 537
— wapniowe 62, 537
Nieczystości ciekłe 86
Nieletni, wobec których prawomocnie orzeczono środki
wychowawcze, poprawcze lub kary 75
Nieużytki 191
Nowożeńcy 275, 278

O

Obiekty hotelowe 142—147, 479
 Ochrona zdrowia i pomoc społeczna 437—463
 Oczyszczalnie ścieków 200
 Oddziały 397, 398, 401—405
 Odnowienia i zalesienia 552
 Odpady komunalne 107, 109, 111, 207
 — wytworzone 28, 29, 85, 107, 109, 111, 206
 Oferty pracy 318
 Ofiary śmiertelne 571
 Ogrody przydomowe 155, 157, 159, 515, 516
 Ogrzewnictwo na cele komunalno-bytowe 359
 Organizacja państwa 228—238
 Osady z oczyszczalni ścieków 201, 202
 Ośrodki leczenia odwykowego 448
 — rehabilitacyjne dla uzależnionych 448
 — rewalidacyjno-wychowawcze 427
 Owies 517—523

P

Parki krajobrazowe 209
 — narodowe 208
 — spacerowo-wypoczynkowe 211
 Partnerzy/partnerki 269, 270
 Pastwiska trwałe 155, 157, 159
 Patenty udzielone 34, 54
 Pielęgniarki 442, 443
 Placówki gastronomiczne 582
 — interwencyjne 458
 — rodzinne 458
 — socjalizacyjne 458
 — wsparcia dziennego 459
 Plony głównych ziemiopłodów 278
 Płodność kobiet 279
 Pobór wody 49, 50, 106, 108, 110, 195, 196
 Podmioty gospodarki narodowej nowo zarejestrowane w rejestrze REGON 46, 47
 — — — w rejestrze REGON 32, 33, 45, 68, 69, 172, 174, 176, 644, 646, 647, 651
 — — — wyrejestrowane z rejestru REGON 47, 48
 Podregiony 94—177
 Pojazdy samochodowe zarejestrowane 570
 Pokoje w obiektach hotelowych 485
 Położne 442, 443
 Pomieszczenia szkolne 397, 398, 401—405
 Pomniki przyrody 209
 Pomoc doraźna 452
 — społeczna stacjonarna 461
 Porady lekarskie 81, 451
 — stomatologiczne 81, 451
 Powiaty 36, 94, 96, 98
 Powierzchnia 28, 29, 36, 37, 94, 96, 98, 658, 660, 662, 664, 666, 668, 670, 672
 — geodezyjna kraju według kierunków wykorzystania 188—191
 — o szczególnych walorach przyrodniczych 107, 109, 111, 208, 209
 — upraw warzyw 524
 — użytków rolnych na 1 ciągnik 63, 161, 163, 165
 — zasiewów 32, 33, 160, 162, 164, 517—519
 — zmeliorowanych użytków rolnych 536
 Pozyskanie drewna 68, 546, 552, 553
 Pożary w lasach 554
 Pracownicy medyczni 442, 443
 — naukowo-badawczy 34, 55, 495
 Pracownie szkolne 397, 398
 — —, komputerowe 397, 398
 Pracujący 30, 31, 42, 43, 69, 112—117, 306—311, 648
 Praktyki lekarskie 449
 Produkcja budowlano-montażowa, sprzedaż 57, 71, 560, 561, 649

Produkcja rolnicza 67, 539—541
 — sprzedana przemysłu 32, 33, 56, 57, 70, 71, 166, 168, 170, 557, 558, 649
 — żywca rzeźnego 65, 527
 Produkt krajowy brutto 34, 90, 91, 173, 175, 177, 634, 659, 661, 663, 665, 667, 669, 671, 673
 Program Operacyjny Infrastruktura i Środowisko 616—619
 — — Innowacyjna Gospodarka 612—615
 — — Kapitał Ludzki 620—623
 Prywatyzacja 643, 652—654
 Przeciętne dalsze trwanie życia 291
 — zatrudnienie i wynagrodzenia w administracji 237, 238
 Przedsiębiorstwa innowacyjne 53, 505
 — wykorzystujące Internet 508
 — wykorzystujące wybrane technologie teleinformatyczne 509
 — państwowe 643, 644, 652, 654
 Przedstawienia i koncerty 471
 Przedszkola 434, 435
 —, miejsca 434
 Przemysł 557, 558
 — i budownictwo 555—562
 Przestępstwa 28, 29, 75, 112, 114, 116, 242, 244
 Przychody netto ze sprzedaży produktów nowych lub istotnie ulepszonych 506
 Przyjęcia do pracy 315
 Przyrost naturalny 28, 29, 39, 101, 103, 105, 275, 276
 Pszenica 517—523
 Pszenżyto 517—523
 Punkty biblioteczne 468

R

Rachunki regionalne 631—640
 Radni organów jednostek samorządu terytorialnego według grup zawodów 235, 236
 — — — — — według płci i wieku 231, 232
 — — — — — według poziomu wykształcenia 233, 234
 Ranni 571
 Ratownictwo medyczne 452
 Regiony 28—35
 — NUTS w krajach UE 657—673
 Rejestr Dłużników Niewypłacalnych 254
 — Przedsiębiorców 254
 Rezerwy przyrody 209
 Rodzinne ogrody działkowe 545
 Rodziny zastępcze 460
 Rolnictwo i leśnictwo 510—554
 Rozwiedzeni/rozwódzone 269, 270
 Ruch naturalny ludności 275, 276
 Rynek pracy 297—331
 Rzepak i rzepik 32, 33, 160, 162, 164, 517—523

S

Sady 155, 157, 159, 188, 515, 516
 Sadzenie drzew i krzewów 553
 Saldo migracji wewnętrznych i zagranicznych na pobyt stały 28, 29, 39, 101, 103, 105
 Sale gimnastyczne 397, 398
 — lekcyjne 397, 398
 — projekcyjne w kinach 473
 Samochody ciężarowe 570
 — osobowe 32, 33, 570
 Sanatoria 447
 Sądy powszechne, wpływ spraw 246—249
 — rejestrowe 254
 Schemat procesu prywatyzacji 643
 Seanse w kinach 473

Sekcje sportowe 143, 145, 147, 488
 Sektor prywatny 68—71, 648—651
 — publiczny 648—651
 Separacja 269, 270
 Sieć gazowa 357
 — kanalizacyjna 354
 — rozdzielcza gazowa 119, 121, 123
 — — kanalizacyjna 118, 120, 122, 354
 — — wodociągowa 118, 120, 122, 354
 — wodociągowa 354
 Skazani za przestępstwa, dorośli 75, 250, 251
 Sklepy 580, 581
 Skup produktów rolnych 66, 542, 543
 Sołectwa 37, 94, 96, 98
 Softy 37, 95, 97, 99
 Specjalne ośrodki szkolno-wychowawcze 426
 Społeczeństwo informacyjne 508, 509
 Spółdzielnie mieszkaniowe 366, 370—372
 Spółki 643—645, 653
 — według form prawnych 645, 653
 Sprawy rodzinne 247, 249, 252, 253
 — sądowe 246—249
 Sprzedaż detaliczna towarów 579
 — —, struktura 580
 — energii cieplnej 359
 — hurtowa towarów 583
 Stacje meteorologiczne 187
 — paliw 581
 Stopa bezrobocia rejestrowanego 30, 31, 72, 73, 113, 115, 117, 318
 — — według BAEL 658, 660, 662, 664, 666, 668, 670, 672
 — — według NSP 2011 306—308
 Stopień wykorzystania miejsc noclegowych 59
 — pokoi 59
 Struktura nakładów na działalność badawczą i rozwojową według źródeł finansowania 499
 Studenci 30, 31, 79, 136, 138, 140, 429—431
 —, cudzoziemcy 431
 Szkoły 131, 133, 135, 136, 138, 140, 388—394, 396, 432, 433
 — dla dorosłych 432, 433
 —, gimnazja 131, 133, 135, 390
 —, licea ogólnokształcące 131, 133, 135, 392
 —, — profilowane 136, 138, 140, 393
 — podstawowe 131, 133, 135, 388, 389
 — policealne 136, 138, 140, 396
 —, technika 136, 138, 140, 394
 —, — uzupełniające 394
 —, uzupełniające licea ogólnokształcące 392
 — wyższe 136, 138, 140, 429, 430
 — zasadnicze zawodowe 131, 133, 135, 391
 Szkółki 553
 Szpitale 444, 445
 — psychiatryczne 448
 Szpitalne oddziały ratunkowe 452

Ś

Ścieki komunalne i przemysłowe 83, 106, 108, 110, 199
 Środki automatyzacji procesów produkcyjnych w przemyśle 507
 Świadczenia pomocy społecznej 462

T

Tabor komunikacji miejskiej 361
 Targowiska 166, 168, 170, 584
 Teatry i instytucje muzyczne 471

Telefoniczne łącza główne 32, 33, 87, 572—574
 Temperatura powietrza 187
 Tereny zieleni ogólnodostępnej i osiedlowej 211
 Tramwaje 361
 Transport 565—571
 — i łączność 565—574
 Trenerzy 488
 Trzoda chlewna 65, 161, 163, 165, 526
 Turystyczne obiekty zbiorowego zakwaterowania 59, 142, 144, 146, 479
 — — —, korzystający z noclegów 60, 143, 145, 147, 483, 484
 — — —, udzielone noclegi 60, 142, 144, 146, 481, 482
 Turyści zagraniczni 143, 145, 147, 482, 484, 486, 487

U

Ubóstwo, wskaźnik zagrożenia 74, 75
 Uczniowie, szkoły 30, 31, 78, 131, 133, 135, 136, 138, 140, 388—394, 396, 406, 407, 432, 433
 Uprawy trwałe 155, 157, 159, 515, 516
 Urodzenia żywe 28, 29, 100, 102, 104, 275, 276
 Użytki ekologiczne 191
 — kopalne 191
 — rolne 32, 33, 61, 154—159, 188, 515, 516, 529
 — w dobrej kulturze rolnej 154—159, 515, 516, 529
 Użytkowanie gruntów rolnych w gospodarstwach rolnych 154—159

W

Wartość brutto środków trwałych 34, 52, 53, 167, 169, 171, 629, 630, 650, 651
 — całkowita projektów dofinansowanych z UE z funduszy strukturalnych i Funduszu Spójności 610
 — dodana brutto 173, 175, 177, 635, 659, 661, 663, 665, 667, 669, 671, 673
 — — na 1 pracującego 34, 92, 173, 175, 177, 638
 — — według rodzajów działalności 173, 175, 177, 636, 637, 659, 661, 663, 665, 667, 669, 671, 673
 — — — na 1 pracującego 638
 — — — według sektorów instytucjonalnych 639
 Warunki meteorologiczne 187
 — naturalne i ochrona środowiska 179—227
 Wdowcy/wdowy 269, 270
 Widzowie w kinach 80, 137, 139, 141, 472, 473
 — i słuchacze w teatrach i instytucjach muzycznych 79, 137, 139, 141, 471
 Wieś 77, 708, 389, 399, 400, 435, 468, 477
 Wskaźnik wykrywalności sprawców przestępstw 28, 29, 75, 112, 114, 116, 243
 — zatrudnienia 306—308, 659, 661, 663, 665, 667, 669, 671, 673
 Wskaźniki cen towarów i usług konsumpcyjnych 87, 585
 Współczynnik aktywności zawodowej 306—308, 659, 661, 663, 665, 667, 669, 671, 673
 — diety ogólnej 279
 — przyjęć 315
 — reprodukcji ludności 278
 — skolarzacji netto 30, 31, 436
 — zwolnień 316
 Wybory do Sejmu i Senatu Rzeczypospolitej Polskiej 230
 Wybrane wskaźniki, kultura 32, 33
 — —, szkoły 399—405
 — —, wychowanie przedszkolne 435
 Wychowanie przedszkolne 434, 435
 Wydatki bieżące gmin 596

Wydatki gmin 88, 592, 596, 597
 — w dziale gospodarka komunalna 597, 598
 — — — mieszkaniowa 597, 598
 — — — ochrona środowiska 597, 598
 — — — zdrowia 597, 599
 — — — oświata i wychowanie 597, 599
 — — — pomoc społeczna 597, 599
 — według działów 597
 — gospodarstw domowych 344, 345
 — majątkowe gmin 596
 — miast na prawach powiatu 89, 593, 601
 — — — według działów 602
 — powiatów 89, 593, 603
 — według działów 605
 — województw 89, 593, 607
 — według działów 607
 Wymiar sprawiedliwości 28, 29, 239—254
 Wynagrodzenia przeciętne miesięczne brutto 30, 31,
 73, 118, 120, 122, 338, 339, 648, 649
 Wynalazki zgłoszone 34, 53
 Wypadki drogowe 571
 — przy pracy 325—328

Z

Zachmurzenie 187
 Zachorowania na niektóre choroby zakaźne i za-
 trucia 455
 — na nowotwory złośliwe 456
 Zakłady opieki zdrowotnej 449
 — opiekuńczo-lecznicze 446
 — pielęgnacyjno-opiekuńcze 446
 — stacjonarnej opieki psychiatrycznej 448
 — uzdrowskie 447
 Zaległości w opłatach za mieszkanie 370

Zaległości w spłatach kredytu mieszkaniowego
 372
 Zalesienia 161, 163, 165
 Zasoby drzewne na pniu 550, 551
 — mieszkaniowe 30, 31, 76, 124, 126, 128, 362—372
 Zatrudnieni 82, 329—331
 — w działalności badawczej i rozwojowej 34, 55, 494
 — — — według dziedzin nauk 500
 — — — według poziomu wykształcenia 496
 — — — według zawodów 495
 — oraz nakłady na działalność badawczą i roz-
 wojową według sektorów wykonawczych 502
 Zatrudnienie przeciętne 44, 45, 312, 313
 — i wynagrodzenia w administracji 237, 238
 Zbiory owoców i warzyw 524
 — ziemniaków 52, 521
 Zboża podstawowe 32, 33, 63, 64, 160, 162, 164,
 517—523
 Zespoły ratownictwa medycznego 452
 Zgony 28, 29, 100, 102, 104, 275, 276, 280—285
 — niemowląt 28, 29, 39, 100, 102, 104, 286—290
 Ziemniaki 32, 33, 63, 64, 160, 162, 164, 517—523
 Zmiany strukturalne w gospodarce 641—655
 Zużycie energii elektrycznej 49, 119, 121, 123, 356
 — gazu 119, 121, 123, 357, 358
 — wody 119, 121, 123, 197, 198, 355
 Zwiedzający muzea i wystawy 472
 Zwolnienia z pracy 316

Ż

Żłobki 457
 Żonaci/zameżne 269, 270
 Żyto 517—523

INDEX

A

Accidents at work 325—328
Activity rate 306—308, 659, 661, 663, 665, 667, 669, 671, 673
Addiction recovery centres 448
Admission rooms 452
Afforestations 161, 163, 165
Agricultural holdings 148—153
Agricultural holdings by kind of activity 149, 151, 153, 532, 533
Agricultural land 32, 33, 61, 154—159, 188, 192, 193, 515, 516, 529
Agricultural land area per tractor 63, 161, 163, 165
Agricultural land in good agricultural condition 154—159, 515, 516, 529
Agricultural machines and equipment 535
Agricultural output 67, 539—541
Agricultural tractors 63, 534
Agriculture and forestry 510—554
Air temperatures 187
Alcohol detoxification centres 448
Area of drained agricultural land 536
Audience in cinemas 80, 137, 139, 141, 472, 473
Audience in theatres and music institutions 79, 137, 139, 141, 471
Available income of households 343
Average marketplace prices 588
Average monthly gross wages and salaries 30, 31, 73, 118, 120, 122, 338, 339, 648, 649
Average paid employment 44, 45, 312, 313
Average paid employment and wages and salaries in administration 237, 238
Average procurement prices 588

B

Barley 517—520
Basic cereals 32, 33, 63, 64, 160, 162, 164, 517—523
Bed places, tourism 32, 33, 59, 142, 144, 146, 480
Beds in general hospitals 30, 31, 80, 81, 137, 139, 141, 444, 445
Blood donation 454
Boarding-schools and dormitories 428
Budgets of cities with powiat status 592, 593
Budgets of gminas 592
Budgets of powiats 593
Budgets of voivodships 593
Buildings completed 562
Built-up and urbanized areas 190, 191
Buses 361, 570

C

Capacity installed in power plants 559
Cases in courts 246—249
Catering establishments 582
Cattle 32, 33, 65, 160, 162, 164, 525, 529
Central heating 367, 368
Children aged 6 attending pre-primary education 30, 31, 131, 133, 135, 388, 389, 434, 435
Children attending pre-primary education establishments 30, 31, 77, 131, 133, 135, 434, 435
Chronic medical care homes 446
Cinemas 472, 473
Classrooms 397, 398, 401—405
Cloudiness 187

Coaches 488
Cohabitant 269, 270
Collective tourist accommodation establishments 59, 142, 144, 146, 479
Collective tourist accommodation establishments, nights spent (overnight stays) 60, 142, 144, 146, 481, 482
Collective tourist accommodation establishments, tourist accommodated 60, 143, 145, 147, 483, 484
Common courts, incoming cases 246—249
Communications 572—574
Companies 643—645, 653
Companies by legal status 645, 653
Construction 560—562
Construction and assembly production, sales 57, 71, 560, 561, 649
Consumption of electricity 49, 119, 121, 123, 356
Consumption of gas 119, 121, 123, 357, 358
Consumption of water 119, 121, 123, 355
Councillors of organs of local self-government entities by educational level 233, 234
Councillors of organs of local self-government entities by occupational groups 235, 236
Councillors of organs of local self-government entities by sex and age 231, 232
Cows' milk 66, 528
Crimes 28, 29, 75, 112, 114, 116, 242, 244
Cultivated area of vegetables 524
Cultural centres and establishments, clubs and community centres 474—476
Culture. Tourism. Sport 464—489
Current expenditure of gminas 596

D

Daily assistance centres 459
Deaths 28, 29, 100, 102, 104, 275, 276, 280—285
Dental consultation 81, 451
Dentists 442, 443
Divorced 269, 270
Doctors 442, 443
Dwelling stocks 30, 31, 76, 124, 126, 128, 362—372
Dwellings 124—129, 350—352, 362—382
Dwellings by the date of buildings construction 365
Dwellings by type of ownership 366
Dwellings completed 30, 31, 58, 125, 127, 129, 130, 132, 134, 374—382
Dwellings fitted with installations 76, 77, 367, 369
Dwellings in which construction has begun 59, 373

E

Ecological areas 191
Economically active persons 306—308
Economically inactive persons 306—308
Education 383—436
Education for people with special needs 406—409
Education, foreign languages 410—418
Elections to the Sejm and Senate of the Republic of Poland 230
Electricity 48, 49, 356
Emergency medical services 452
Emergency rescue teams 452
Emission and reduction of air pollutants 28, 29, 85, 106—111, 205
Employed persons 30, 31, 42, 43, 69, 112—117, 306—311, 648
Employees 82, 329—331

Employment and gross domestic expenditures on research and development activity by sectors of performance 502
 Employment in research and development activity 34, 55, 494
 Employment in research and development activity by educational level 496
 Employment in research and development activity by field of science 500
 Employment in research and development activity by occupation 495
 Employment rate 306—308, 659, 661, 663, 665, 667, 669, 671, 673
 Enterprises using Internet 508
 Enterprises using selected ICT systems 509
 Entities of the national economy deleted from the REGON register 47, 48
 Entities of the national economy in the REGON register 32, 33, 45, 68, 69, 172, 174, 176, 644, 646, 647, 651
 Entities of the national economy newly registered in the REGON register 46, 47
 Environment and environmental protection 179—227
 Environmental protection and water management funds 214, 215
 Exhibition, museums 472
 Expenditure of cities with powiat status 89, 593, 601
 Expenditure of cities with powiat status by division 602
 Expenditure of gminas 88, 592, 596, 597
 Expenditure of gminas by division 597
 Expenditure of gminas in division dwelling economy 597, 598
 Expenditure of gminas in division education 597, 599
 Expenditure of gminas in division environmental protection 597, 598
 Expenditure of gminas in division health care 597, 599
 Expenditure of gminas in division municipal economy 597, 598
 Expenditure of gminas in division social assistance 597, 599
 Expenditure of powiats 89, 593, 603
 Expenditure of powiats by division 605
 Expenditure of voivodships 89, 593, 607
 Expenditure of voivodships by division 607
 Expenditures of households 344, 345
 Expenditures on innovation activity 53, 503, 504

F

Fallow land on arable land 62, 515, 516
 Family allotment gardens 545
 Family cases 247, 249, 252, 253
 Family centres 458
 Fatalities 571
 Female fertility 278
 Females, women 28, 29, 95, 97, 99, 113, 115, 117, 143, 145, 147, 259, 269, 307, 309, 315—319, 329, 388—396, 429—431, 488
 Financing from EU structural funds' and the Cohesion Fund's 611
 First aid 452
 Foreign tourists 143, 145, 147, 482, 484, 486, 487
 Forest 161, 163, 165, 189, 546—549
 Forest cover 32, 33, 67, 161, 163, 165, 546
 Forest fires 554
 Forest land 32, 33, 67, 161, 163, 165, 189, 193, 546
 Forestry 546—554
 Foster families 460

G

Gas 353, 367, 368
 Gas consumers 357
 Gas consumption 357
 Gas-line distribution system 119, 121, 123
 Gas-line system 357, 358
 Generally accessible and estate area green belts 211
 Geodetic area of the country by direction of use 188—191
 Gminas 36, 37, 94, 96, 98, 261
 Graduates 79, 388—396, 408, 409, 429—433
 Gross domestic expenditures on research and development 34, 54, 55, 497, 498
 Gross domestic expenditures on research and development activity by field of science 501
 Gross domestic expenditures on research and development activity by type of costs 498
 Gross domestic expenditures on research and development activity by type of units 497
 Gross domestic product 34, 90, 91, 173, 175, 177, 634, 659, 661, 663, 665, 667, 669, 671, 673
 Gross value added 173, 175, 177, 635, 659, 661, 663, 665, 667, 669, 671, 673
 Gross value added by institutional sectors 639
 Gross value added by kind of activity 173, 175, 177, 636, 637, 659, 661, 663, 665, 667, 669, 671, 673
 Gross value added per employed person 34, 92, 173, 175, 177, 638
 Gross value added per employed person by kind of activity 638
 Gross value of fixed assets 34, 52, 53, 167, 169, 171, 629, 630, 650, 651
 Growing stock of standing wood 550, 551
 Gym halls 397, 398

H

Health care institutions 449
 Health resorts facilities 447
 Heating for municipal-living purposes 359
 Hire rate 315
 Hires 315
 Hospices 446
 Hospital emergency wards 452
 Hospitals 444, 445
 Hotels and similar establishments 142—147, 479
 Households 30, 31, 342—347
 Households, average number of persons 342
 Households budgets 342—347
 Households, consumption of foodstuffs in households 346
 Households, equipment 30, 31, 347
 Housing cooperatives 366, 370—372
 Housing payment arrears 370

I

Incidence of infectious diseases and poisonings 455
 Incidence of malignant neoplasms 456
 Income in the households sector 34, 93, 640
 Industry 557, 558
 Industry and construction 555—562
 Infant deaths 28, 29, 39, 100, 102, 104, 286—290
 Information society 508, 509
 Injured 571
 Innovative enterprises 53, 505
 In-patients 445
 Internal migration of population 101, 103, 105, 292, 293
 International migration of population 101, 103, 105, 292, 293

Intervention centres 458
 Intervoidship migration of population 294—296
 Inventions applications 34, 53
 Investment outlays 34, 50, 51, 627, 650
 Investment outlays in enterprises 167, 169, 171, 628
 Investment outlays on environmental protection and water management in rural areas 223—225
 Investments. Fixed assets 624—630

J

Job offers 318
 Justice 28, 29, 239—254
 Juveniles with respect to whom educational or correctional measures or penalties were adjudicated and upheld 75

K

Kitchen gardens 155, 157, 159, 515, 516

L

Labour input on agricultural holdings 538
 Labour market 297—331
 Land managed (incorporated into the Agricultural Property Stock of the State Treasury) 655
 Land requiring reclamation 194
 Land use in agricultural holdings 154—159
 Lands under waters 189
 Landscape parks 209
 Legally protected areas possessing unique environmental value 107, 109, 111, 208, 209
 Libraries 468, 469
 Libraries, borrowers 137, 139, 141, 468, 470
 Libraries, collection 137, 139, 141, 468, 469
 Libraries, loans 79, 468, 470
 Library service points 468
 Life expectancy 291
 Lime fertilizers 62, 537
 Liquid waste 86
 Live births 28, 29, 100, 102, 104, 275, 276
 Local self-government entities revenue and expenditure 88, 592, 593
 Lorries 570

M

Males, men 259, 269, 307
 Marketplaces 166, 168, 170, 584
 Marriages 275—277
 Married 269, 270
 Means for automating production processes in industry 507
 Meat 527
 Meat and fats 527
 Median age 269
 Medical air rescue 452
 Medical consultation 81, 451
 Medical personnel 442, 443
 Medical practices 449
 Men, males 259, 269, 307
 Meteorological conditions 187
 Meteorological stations 187
 Midwives 442, 443
 Mineral or chemical fertilizers 62, 537
 Minerals 191
 Monuments of nature 209

Motorcycles 570
 Multiplexes 473
 Municipal and industrial wastewater 83, 106, 108, 110, 199
 Municipal infrastructure 348—382
 Municipal waste 107, 109, 111, 207
 Museums with branches 472

N

National Judicial Register 254
 National parks 208
 Natural increase 28, 29, 39, 101, 103, 105, 275, 276
 Nature reserves 209
 Net enrolment rate 30, 31, 436
 Net internal and international migration for permanent residence 28, 29, 39, 101, 103, 105
 Net revenues from sales of new or significantly improved products 506
 Newly-married couples 275, 278
 Nurseries 457, 553
 Nursery schools 434, 435
 Nursery schools, places 434
 Nurses 442, 443
 Nursing homes 446

O

Oats 517—523
 Occupancy rate of bed places 59
 Occupancy rate of rooms 59
 Operational Programme Human Capital 620—623
 Operational Programme Infrastructure and Environment 616—619
 Operational Programme Innovative Economy 612—615
 Orchards 155, 157, 159, 188, 515, 516
 Organic farms 544
 Organization of the state 228—238
 Outlays on fixed assets in environmental protection and water management 28, 29, 55, 56, 107, 109, 111, 216, 217
 Out-patient health care 30, 31, 81, 137, 139, 141
 Overdue mortgage in resources 372
 Own revenue of gminas 594, 595

P

Paid employment and wages and salaries in administration 237, 238
 Passenger cars 32, 33, 570
 Patents granted 34, 54
 Performances and concerts 471
 Permanent crops 155, 157, 159, 515, 516
 Permanent meadows 155, 157, 159, 515, 516
 Permanent pastures 155, 157, 159
 Personal computers 79, 419—425
 Persons practising sports 143, 145, 147, 488, 489
 Petrol stations 581
 Pharmacies 137, 139, 141, 453
 Pharmacists 442, 443
 Pigs 65, 161, 163, 165, 526
 Plan of the privatization process 643
 Plantings of trees and bushes 553
 Population 28, 29, 38, 95, 97, 99, 255—296, 658, 660, 662, 664, 666, 668, 670, 672
 Population aged 15 and more by de facto marital status 269, 270
 Population by age 262—265
 Population by Census 2011 306—308

Population connected to wastewater treatment plants 28, 29, 84, 106, 108, 110, 204
 Population by education level 271
 Population by main source of maintenance 274
 Population by place of birth and citizenship 272
 Population by sex 262—265
 Population by the structure of the national-ethnic identities 273
 Population in urban areas using gas-line system 83, 353
 Population in urban areas using sewerage system 83, 353
 Population in urban areas using water-line system 82, 353
 Population income 338—341
 Population income. Households budgets 332—347
 Potatoes 32, 33, 63, 64, 160, 162, 164, 517—523
 Poverty, at-risk of poverty rate 74, 75
 Pre-primary education 434, 435
 Pre-working, working and non-working age population 28, 29, 38, 95, 97, 99, 266—268
 Price indices of consumer goods and services 87, 585
 Primary occupational medicine service units 450
 Private farms 32, 33, 61, 148—153, 309, 516, 529—531
 Private sector 68—71, 648—651
 Privatization 643, 652—654
 Procurement of agricultural products 66, 542, 543
 Production of animals for slaughter 65, 527
 Production of crops 52, 521
 Property expenditure of gminas 596
 Protective forest 210
 Psychiatric hospitals 448
 Public finance 589—623
 Public pay telephones 572—574
 Public roads 32, 33, 87, 149, 151, 153, 566—568
 Public sector 648—651
 Pupils and students, schools 30, 31, 78, 131, 133, 135, 136, 138, 140, 388—394, 396, 406, 407, 432, 433

R

Railway lines operated 32, 33, 86, 565
 Rape and turnip rape 32, 33, 160, 162, 164, 517—523
 Rate of detectability of crimes 28, 29, 75, 112, 114, 116, 243
 Regional accounts 631—640
 Regions 28—35
 Regions of the European Union countries 657—673
 Register of Entrepreneurs 254
 Register of Insolvent Debtors 254
 Registered unemployment rate 30, 31, 72, 73, 113, 115, 117, 318
 Registered unemployment persons 30, 31, 72, 113, 115, 117, 318—324
 Registration courts 254
 Rehabilitation-education centres 427
 Removals 68, 546, 552, 553
 Renewals and afforestations 552
 Reproduction rates of population 278
 Research-development activity (R&D) and innovation 490—507
 Researchers 34, 55, 495
 Retail prices of consumer goods and services 586, 587
 Retail sales 579
 Retirees and pensioners, average number 340
 Retirement pay and pensions, average monthly gross 30, 31, 73, 341
 Revenue of cities with powiat status 88, 592, 600
 Revenue of gminas 88, 594, 595
 Revenue of powiats 89, 593, 603
 Revenue of voivodships 89, 593, 606

Revenues for financing and co-financing European Union programmes and projects 608, 609
 Road traffic accidents 571
 Road vehicles registered 570
 Rooms completed 125, 127, 129, 375, 377, 379
 Rooms in dwellings 362—364
 Rooms in hotels and similar establishments 485
 Rural areas 77, 242, 308, 389, 399, 400, 435, 468, 477
 Rural localities 37, 94, 96, 98
 Rural population 259, 261, 268, 269
 Rye 517—523

S

Sale of heating energy 359
 Sanatoria 447
 School-leavers 317
 Schools 131, 133, 135, 136, 138, 140, 388—394, 396, 432, 433
 Schools for adults 432, 433
 Schools, basic vocational 131, 133, 135, 391
 Schools, general secondary 131, 133, 135, 392
 Schools, higher education 136, 138, 140, 429, 430
 Schools, lower secondary 131, 133, 135, 390
 Schools, post-secondary 136, 138, 140, 396
 Schools, primary 131, 133, 135, 388, 389
 Schools, sections 397, 398, 401—405
 Schools, specialized secondary 136, 138, 140, 393
 Schools, supplementary general secondary 392
 Schools, supplementary technical secondary 394
 Schools, technical 136, 138, 140, 394
 Screenings in cinemas 473
 Screens in cinemas 473
 Seats, cinemas 137, 139, 141, 473
 Seats, theatres and music institutions 137, 139, 141, 471
 Sections 143, 145, 147, 488
 Selected indicators, culture 32, 33
 Selected indicators, pre-primary education 435
 Selected indicators, schools 399—405
 Sentenced of crimes 75, 250, 251
 Separated 269, 270
 Sewage sludge from wastewater treatment plants 201, 202
 Sewerage distribution system 118, 120, 122, 354
 Sewerage system 353, 354
 Shops 580, 581
 Singles 269, 270
 Small water retention 227
 Social welfare benefits 462
 Social welfare homes and facilities 137, 139, 141, 461
 Socialization centres 458
 Solid production of industry 32, 33, 56, 57, 70, 71, 166, 168, 170, 557, 558, 649
 Sown area 32, 33, 160, 162, 164, 517—519
 Special education centres 426
 Sports clubs 143, 145, 147, 488
 Sports instructors 488
 State owned enterprise 643, 644, 652, 654
 Stationary psychiatric welfare facilities 448
 Stationary social welfare 461
 Strolling-recreational parks 211
 Structural changes in the national economy 641—655
 Structure of gross domestic expenditures on research and development activity by source of funds 499
 Structure of retail sales 580
 Students 30, 31, 79, 136, 138, 140, 429—431
 Students, foreigners 431
 Subject workshops 397, 398
 Subject workshops, computer 397, 398
 Subregions 94—177
 Subscribers, cable television 478
 Subscribers, radio and television 80, 477
 Sugar beets 32, 33, 160, 162, 164, 517—523

T

Tangible effects of investments on environmental protection and water management 218—222
 Tangible effects of investments on environmental protection and water management in rural areas 226
 Teachers 397, 398, 401—405, 429, 434
 Teaching rooms 397, 398
 Telephone main line 32, 33, 87, 572—574
 Termination rate 316
 Terminations 316
 Theatres and music institutions 471
 Timber 546, 550, 552, 553
 Total area 28, 29, 36, 37, 94, 96, 98, 658, 660, 662, 664, 666, 668, 670, 672
 Total fertility rate 279
 Total value of projects co-financed by UE from structural funds and the Cohesion Fund 610
 Towns 36, 37, 94, 96, 98, 260
 Towns served by waste water treatment plants 203, 353
 Trade warehouses 584
 Trade. Prices 575—588
 Trams 361
 Transport 565—571
 Transport and communications 565—574
 Transportations lines in urban areas 360
 Transportations lines in urban areas, bus 360
 Transportations lines in urban areas, tram 360
 Tree stands 548—551
 Triticale 517—523
 Type groups of trees 549, 551

U

Unemployed persons by Census 2011 306—308
 Unemployed persons by LFS 658, 660, 662, 664, 666, 668, 670, 672
 Unemployment rate by Census 2011 306—308
 Unemployment rate by LFS 658, 660, 662, 664, 666, 668, 670, 672

Units in research and development activity 494
 Units of territorial division 36, 37, 94, 96, 98
 Urban areas 242, 308, 399, 400, 435, 474, 476, 477
 Urban population 28, 29, 39, 95, 97, 99, 259, 260, 267, 269
 Urban transport fleet 361

V

Vacancies 314
 Vegetable and fruit production 524
 Village administrator's offices 37, 94, 96, 98
 Village administrators 37, 95, 97, 99
 Vital Statistics 275, 276

W

Waste generated 28, 29, 85, 107, 109, 111, 206
 Wasteland 191
 Wastewater treatment plants 200
 Water consumption 197, 198
 Water withdrawal 49, 50, 106, 108, 110, 195, 196
 Water-line distribution system 118, 120, 122, 354
 Water-line system 354
 Wheat 517—523
 Wholesale 583
 Widowed 269, 270
 Women, female 28, 29, 95, 97, 99, 113, 115, 117, 143, 145, 147, 259, 269, 307, 309, 315—319, 329, 388—396, 429—431
 Working and non-working age population 28, 29, 38, 95, 97, 99, 266—268

Y

Yields of main crops 522, 523
 Youth education centres and youth social therapy centres 427