



**GŁÓWNY URZĄD STATYSTYCZNY**  
**CENTRAL STATISTICAL OFFICE**

**BEZROBOCIE  
REJESTROWANE  
I—III KWARTAŁ 2012 R.**

**REGISTERED  
UNEMPLOYMENT  
I—III QUARTER 2012**

---

**Statistical  
Information  
and Elaborations**

**Informacje  
i opracowania  
statystyczne**

---

**Warszawa 2013**

Opracowanie publikacji  
*Preparation of the publication*

GUS, Departament Pracy  
*CSO, Labour Department*

kierujący  
*supervisor*

Agnieszka Zgierska  
Dyrektor Departamentu Pracy  
*Director of the Labour Department*

zespół  
*team*

Iwona Pasierowska, Renata Strużyńska,  
Agata Cendrowska

tlumaczenie  
*translation*

Irena Skrzypczak

wykresy  
*graphs*

Andrzej Kajkowski

Okładka  
*Cover*

Zakład Wydawnictw Statystycznych  
*Statistical Publishing Establishment*

Skład komputerowy  
*Technical editor*

Elżbieta Borkowska

ISSN 1897-3671

Publikacja dostępna na CD oraz w Internecie — [www.stat.gov.pl/gus/praca\\_wynagrodzenie\\_PLK\\_HTML.htm](http://www.stat.gov.pl/gus/praca_wynagrodzenie_PLK_HTML.htm)  
*Publication available on CD and on Internet* [http://www.stat.gov.pl/gus/praca\\_wynagrodzenie\\_ENG\\_HTML.htm](http://www.stat.gov.pl/gus/praca_wynagrodzenie_ENG_HTML.htm)



ZAKŁAD WYDAWNICTW STATYSTYCZNYCH, 00-925 WARSZAWA, AL. NIEPODLEGŁOŚCI 208  
Informacje w sprawach sprzedaży publikacji — tel.: (0 22) 608 32 10, 608 38 10

## PRZEDMOWA

Niniejsza publikacja przygotowana została na podstawie miesięcznej sprawozdawczości Ministerstwa Pracy i Polityki Społecznej (formularz MPiPS-01), sporządzanej przez powiatowe urzędy pracy. Publikacja ukazuje się z częstotliwością kwartalną od września 1991 r., w wersji dwujęzycznej (polskiej i angielskiej).

Opracowanie składa się z uwag metodycznych, uwag do tablic, części analitycznej w wersji dwujęzycznej (polskiej i angielskiej) oraz tablic statystycznych i wykresów. Dane prezentowane w publikacji dotyczą osób bezrobotnych zarejestrowanych w powiatowych urzędach pracy i poszukujących pracy poprzez te urzędy. Informacje o osobach bezrobotnych zaprezentowano w przekroju według płci, wieku, poziomu wykształcenia, czasu pozostawiania bez pracy, regionów, województw, podregionów i powiatów.

Publikacja przygotowana została przez pracowników Wydziału Integracji Źródeł Danych w Departamencie Pracy i jest dostępna w Internecie pod adresem: [http://www.stat.gov.pl/dane\\_spol-gosp/praca\\_ludnosc/index.htm](http://www.stat.gov.pl/dane_spol-gosp/praca_ludnosc/index.htm).

Będziemy zobowiązani za wszelkie uwagi i sugestie, które chcielibyśmy wykorzystać w kolejnych edycjach publikacji.

*Agnieszka Zgierska*

Dyrektor Departamentu Pracy

Warszawa, Grudzień 2012 r.

## **PREFACE**

The presented publication was prepared on the basis of the monthly statistical reporting of the Ministry of Labour and Social Policy (MPiPS-01 form) prepared by powiats labour offices. The publication has been issued quarterly since September 1991 in a bilingual (Polish and English) version.

The publication consists of methodological notes, comments to tables, analytic chapter (in Polish and English) and statistical tables and graphs. The presented data concern unemployed persons registered in powiats labour offices and searching a job through these offices. The information on the unemployed is presented by sex, age, level of education, duration of unemployment, regions, voivodships, subregions, and powiats.

The publication has been prepared by the staff of the Data Resources Integration Section of the CSO Labour Department and is available online: [http://www.stat.gov.pl/dane\\_spol-gosp/praca/ludnosc/index.htm](http://www.stat.gov.pl/dane_spol-gosp/praca/ludnosc/index.htm).

We shall appreciate any comments and suggestions, which we would use in the future editions of the publication.

*Agnieszka Zgierska*

Director of the Labour Department

Warsaw, December 2012

# SPIS TREŚCI

	Tabl.	Str.
Uwagi metodyczne . . . . .	x	7
Bezrobocie rejestrowane w III kwartale 2012 r. . . . .	x	13

## TABLICE

Zharmonizowana stopa bezrobocia w krajach Unii Europejskiej . . . . .	1	29
Bezrobotni zarejestrowani w urzędach pracy . . . . .	2	30
Wybrane kategorie bezrobotnych bez prawa do zasiłku . . . . .	3	31
Niepełnosprawni zarejestrowani w urzędach pracy . . . . .	4	32
Napływ i odpływ bezrobotnych . . . . .	5	33
Bezrobotni nowo zarejestrowani . . . . .	6	34
Bezrobotni wyrejestrowani z ewidencji urzędów pracy według przyczyn . . . . .	7	35
Bezrobotni, którzy podjęli pracę . . . . .	8	36
Bezrobotni zarejestrowani będący w szczególnej sytuacji na rynku pracy . . . . .	9	37
Bezrobotni według poziomu wykształcenia i wieku . . . . .	10	38
Bezrobotni według czasu pozostawania bez pracy . . . . .	11	39
Bezrobotni według stażu pracy . . . . .	12	40
Wybrane dane o bezrobotnych według regionów i województw . . . . .	13	41
Wybrane dane o bezrobotnych mieszkających na wsi według regionów i województw . . . . .	14	42
Bezrobotni zamieszkali na wsi według wykształcenia oraz województw . . . . .	15	43
Bezrobotni zamieszkali na wsi według wieku oraz województw . . . . .	16	43
Bezrobotni zamieszkali na wsi według czasu pozostawania bez pracy oraz województw . . . . .	17	44
Bezrobotni zamieszkali na wsi według stażu pracy oraz województw . . . . .	18	44
Bezrobotni zarejestrowani będący w szczególnej sytuacji na rynku pracy według regionów i województw . . . . .	19	45
Bezrobotni według województw i płci . . . . .	20	46
Stopa bezrobocia według województw . . . . .	21	47
Napływ i odpływ bezrobotnych według województw . . . . .	22	48
Udział bezrobotnych zwolnionych z przyczyn dotyczących zakładów pracy w ogólnej liczbie bezrobotnych według województw . . . . .	23	49
Udział bezrobotnych posiadających prawo do pobierania zasiłku w ogólnej liczbie bezrobotnych według województw . . . . .	24	49
Oferty pracy zgłoszone do urzędów pracy . . . . .	25	50
Oferty pracy zgłoszone do urzędu pracy według województw . . . . .	26	50
Bezrobotni według poziomu wykształcenia oraz województw . . . . .	27	51
Bezrobotni według wieku oraz województw . . . . .	28	53
Bezrobotni według czasu pozostawania bez pracy oraz województw . . . . .	29	55
Bezrobotni poprzednio pracujący według rodzaju działalności ostatniego miejsca pracy oraz województw . . . . .	30	57
Bezrobotni zarejestrowani poprzednio pracujący według wybranych grup zawodów oraz oferty pracy . . . . .	31	59
Bezrobotni według województw oraz powiatów . . . . .	32	60
Wybrane dane o bezrobotnych według regionów, województw, podregionów oraz powiatów . . . . .	33	68
Stopa bezrobocia według województw, podregionów oraz powiatów . . . . .	34	78
Bezrobotni według wieku, regionów, województw, podregionów i powiatów . . . . .	35	88
Bezrobotni według poziomu wykształcenia, regionów, województw, podregionów i powiatów . . . . .	36	98
Bezrobotni według czasu pozostawania bez pracy, regionów, województw, podregionów i powiatów . . . . .	37	108
Bezrobotni według stażu pracy, regionów, województw, podregionów i powiatów . . . . .	38	118

## WYKRESY

Bezrobotni zarejestrowani według płci . . . . .	128
Stopa bezrobocia . . . . .	128
Stopa odpływu bezrobotnych . . . . .	129
Relacja bezrobotnych, którzy podjęli pracę w stosunku do liczby nowo zarejestrowanych . . . . .	129
Stopa bezrobocia (w % aktywnych zawodowo) według województw . . . . .	130
Stopa długotrwałego bezrobocia według województw . . . . .	130
Relacja napływu do odpływu z bezrobocia w III kwartale 2012 r. według województw . . . . .	131
Liczba bezrobotnych na 1 ofertę pracy według województw . . . . .	131

# CONTENTS

	Tables	Page
Methodological notes . . . . .	x	10
Registered unemployment persons in the third quarter of 2012 . . . . .	x	21

## TABLES

Harmonized unemployment rate in UE countries . . . . .	1	29
Unemployed persons registered in labour offices . . . . .	2	30
Selected categories of the unemployed not entitled to benefit . . . . .	3	31
Disabled persons registered in labour offices . . . . .	4	32
Inflow to and outflow from unemployment . . . . .	5	33
Newly registered unemployed persons . . . . .	6	34
Unemployed persons removed from unemployment rolls by reasons . . . . .	7	35
Unemployed persons who took work . . . . .	8	36
Registered unemployed persons with a specific situation on the labour market . . . . .	9	37
Unemployed persons by level of education and age . . . . .	10	38
Unemployed persons by duration of unemployment . . . . .	11	39
Unemployed persons by total work seniority . . . . .	12	40
Selected data on unemployed persons by regions and voivodships . . . . .	13	41
Selected data on unemployed persons living in rural areas by regions and voivodships . . . . .	14	42
Registered unemployed persons living in rural areas by level of education and voivodships . . . . .	15	43
Registered unemployed persons living in rural areas by age and voivodships . . . . .	16	43
Registered unemployed persons living in rural areas by duration of unemployment and voivodships . . . . .	17	44
Registered unemployed persons living in rural areas by work seniority and voivodships . . . . .	18	44
Registered unemployed persons with a specific situation in the labour market by regions and voivodships . . . . .	19	45
Unemployed persons by voivodships and sex . . . . .	20	46
Unemployment rate by voivodships . . . . .	21	47
Inflow to and outflow from unemployment by voivodships . . . . .	22	48
Percentage share of unemployed persons terminated for company reasons in total unemployment by voivodships . . . . .	23	49
Percentage share of persons entitled to a benefit in the total number of the unemployment by voivodships . . . . .	24	49
Job offers submitted to labour offices . . . . .	25	50
Job offers by voivodships . . . . .	26	50
Unemployed persons by level of education and voivodships . . . . .	27	51
Unemployed persons by age and voivodships . . . . .	28	53
Unemployed persons by duration of unemployment and voivodships . . . . .	29	55
Unemployed persons previously in employment by a kind of activity of their last job and voivodships . . . . .	30	57
Unemployed persons previously employed by selected occupational groups and job offers . . . . .	31	59
Unemployed persons by voivodships and powiats . . . . .	32	60
Selected data on unemployed persons by regions, voivodships , subregions and powiats . . . . .	33	68
Unemployment rate by voivodships, subregions and powiats . . . . .	34	78
Unemployed persons by age, regions, voivodships, subregions and powiats . . . . .	35	88
Unemployed persons by level of education, regions, voivodships, subregions and powiats . . . . .	36	98
Unemployed persons by duration of unemployment, regions, voivodships, subregions and powiats . . . . .	37	108
Unemployed persons by work seniority, regions, voivodships, subregions and powiats . . . . .	38	118

## GRAPHS

Registered unemployed persons by sex . . . . .	128
Unemployment rate . . . . .	128
Outflow from unemployment rate . . . . .	129
The ratio of the unemployed persons who took work to the number of the newly registered . . . . .	129
Unemployment rate (in % of economically active population) by voivodships . . . . .	130
Long-term unemployment rate by voivodships . . . . .	130
Relation of inflow to outflow from unemployment in the III quarter 2012 by voivodships . . . . .	131
Unemployed persons per one job offer by voivodships . . . . .	131

## UWAGI METODYCZNE

1. Dane o liczbie **bezrobotnych zarejestrowanych**, zgodnie z ustawą z dnia 20 IV 2004 r. o promocji zatrudnienia i instytucjach rynku pracy, obowiązującą od 1 VI 2004 r. (Dz. U. z 2004 r. Nr 99, poz. 1001 z późniejszymi zmianami)\*, obejmują osoby niezatrudnione i niewykonujące innej pracy zarobkowej, zdolne i gotowe do podjęcia zatrudnienia w pełnym wymiarze czasu pracy (bądź jeśli są to osoby niepełnosprawne — zdolne i gotowe do podjęcia zatrudnienia co najmniej w połowie tego wymiaru czasu pracy), nieuczące się w szkole z wyjątkiem szkół dla dorosłych lub przystępujące do egzaminu eksternistycznego z zakresu tej szkoły lub szkół wyższych gdzie studiują w formie studiów niestacjonarnych, zarejestrowane we właściwym dla miejsca zameldowania (stałego lub czasowego) powiatowym urzędzie pracy oraz poszukujące zatrudnienia lub innej pracy zarobkowej, jeżeli m.in.:
  - a) ukończyły 18 lat,
  - b) nie ukończyły: kobiety — 60 lat, mężczyźni — 65 lat,
  - c) nie nabyły prawa do emerytury lub renty z tytułu niezdolności do pracy, renty szkoleniowej, renty socjalnej, renty rodzinnej w wysokości przekraczającej połowę minimalnego wynagrodzenia za pracę albo po ustaniu zatrudnienia, innej pracy zarobkowej, nie pobierają świadczenia lub zasiłku przedemerytalnego, świadczenia rehabilitacyjnego, zasiłku chorobowego, macierzyńskiego lub zasiłku w wysokości zasiłku macierzyńskiego,
  - d) nie są właścicielami lub posiadaczami (samoistnymi lub zależnymi) nieruchomości rolnej o powierzchni użytków rolnych powyżej 2 ha przeliczeniowych, nie podlegają ubezpieczeniu emerytalnemu i rentowemu z tytułu stałej pracy jako współmałżonek lub domownik w gospodarstwie rolnym o powierzchni użytków rolnych przekraczającej 2 ha przeliczeniowe,
  - e) nie posiadają wpisu do ewidencji działalności gospodarczej albo nie podlegają na podstawie odrębnych przepisów obowiązkowi ubezpieczenia społecznego, z wyjątkiem ubezpieczenia społecznego rolników,
  - f) nie są tymczasowo aresztowane lub nie odbywają kary pozbawienia wolności,
  - g) nie uzyskują miesięcznie przychodu w wysokości przekraczającej połowę minimalnego wynagrodzenia za pracę, z wyłączeniem przychodów uzyskanych z tytułu odsetek lub innych przychodów od środków pieniężnych zgromadzonych na rachunkach bankowych,
  - h) nie pobierają na podstawie przepisów o pomocy społecznej zasiłku stałego,
  - i) nie pobierają na podstawie przepisów o świadczeniach rodzinnych, świadczenia pielęgnacyjnego lub dodatku do zasiłku rodzinnego z tytułu samotnego wychowywania dziecka i utraty prawa do zasiłku dla bezrobotnych na skutek upływu ustawowego okresu jego pobierania,
  - j) nie pobierają po ustaniu zatrudnienia świadczenia szkoleniowego.
2. **Stopę bezrobocia rejestrowanego** obliczono jako stosunek liczby bezrobotnych zarejestrowanych do liczby cywilnej ludności aktywnej zawodowo, tj. bez osób odbywających czynną służbę wojskową oraz pracowników jednostek budżetowych prowadzących działalność w zakresie obrony narodowej i bezpieczeństwa publicznego. Stopę bezrobocia podaje się z uwzględnieniem pracujących w gospodarstwach indywidualnych w rolnictwie (będących składową cywilnej ludności aktywnej zawodowo) wyszacowanych na podstawie wyników spisów. Dane o bezrobotnych oraz pracujących wykorzystywane do obliczenia stopy bezrobocia pochodzą ze źródeł różniących się metodą zbierania, co może powodować pewne nieścisłości, zwłaszcza w przypadku stopy bezrobocia ustalonej dla powiatów. Dla bezrobotnych — miejscem lokalizacji jest ich miejsce zamieszkania lub pobytu, zaś dla pracujących lokalizacją miejsca pracy.
3. Pod pojęciem **ludności aktywnej zawodowo** szacowanej na koniec każdego prezentowanego okresu, należy rozumieć osoby pracujące w jednostkach sektora publicznego i prywatnego, jak również osoby bezrobotne.
4. **Do bezrobotnych zarejestrowanych w okresie do 12 m-cy od dnia ukończenia nauki (absolwencji)** — zaliczono osoby bezrobotne, które w w/w okresie ukończyły (potwierdzoną dyplomem,

\* Do 31 V 2004 r. obowiązywała ustawa z 14 XII 1994 r. o zatrudnieniu i przeciwdziałaniu bezrobociu (jednolity tekst Dz. U. 2003 Nr 58, poz. 514 z późniejszymi zmianami).

- świadectwem lub innym dokumentem) naukę w szkole ponadgimnazjalnej (zasadniczej-zawodowej i średniej), policealnej, wyższej, specjalnej, dzienne kursy zawodowe trwające co najmniej 24 miesiące lub nabyły uprawnienia do wykonywania zawodu jako osoby niepełnosprawne.
5. **Bezrobotni do 25 roku życia** — to osoby bezrobotne, które do dnia zastosowania wobec nich usług lub instrumentów rynku pracy nie ukończyły 25 roku życia. Do października 2005 r. były to osoby, które w roku kalendarzowym nie ukończyły 25 lat.
  6. **Bezrobotni, którzy ukończyli szkołę wyższą do 27 roku życia** — to osoby bezrobotne w okresie do upływu 12 m-cy od dnia określonego w dyplomie, świadectwie lub innym dokumencie poświadczającym ukończenie szkoły wyższej, które nie ukończyły 27 roku życia.
  7. **Długotrwale bezrobotni** — to osoby bezrobotne pozostające w rejestrze powiatowego urzędu pracy łącznie przez okres ponad 12 miesięcy w okresie ostatnich dwóch lat, z wyłączeniem (od listopada 2005 r.) okresów odbywania stażu i przygotowania zawodowego w miejscu pracy.
  8. **Bezrobotni powyżej 50 roku życia** — oznacza to bezrobotnych, którzy w dniu zastosowania wobec nich usług lub instrumentów rynku pracy ukończyli co najmniej 50 lat życia. Do października 2005 r. były to osoby, które w roku kalendarzowym ukończyły co najmniej 50 rok życia.
  9. **Bezrobotni bez kwalifikacji zawodowych** — oznacza to bezrobotnych nieposiadających kwalifikacji do wykonywania jakiegokolwiek zawodu poświadczonych dyplomem, świadectwem, zaświadczeniem instytucji szkoleniowej lub innym dokumentem uprawniającym do wykonywania zawodu. Od listopada 2005 r. — łącznie z osobami z wykształceniem średnim ogólnokształcącym.
  10. **Bezrobotni samotnie wychowujący co najmniej jedno dziecko do 18 roku życia** — oznacza bezrobotnych samotnie wychowujących co najmniej jedno dziecko w tym wieku, w rozumieniu przepisów o podatku dochodowym od osób fizycznych. Do grudnia 2007 r. do kategorii tej zaliczano osoby samotnie wychowujące co najmniej jedno dziecko do 7 roku życia.
  11. **Napływ bezrobotnych** — oznacza liczbę osób zarejestrowanych w ciągu miesiąca, kwartału i roku w powiatowych urzędach pracy.
  12. **Odpływ bezrobotnych** — oznacza liczbę osób, które w ciągu roku zostały wykreślone z ewidencji urzędów pracy z różnych przyczyn m. in. w związku z podjęciem pracy stałej, sezonowej, interwencyjnej lub robót publicznych, w wyniku niepotwierdzenia gotowości do pracy, podjęcia nauki oraz nabycia praw emerytalnych lub rentowych itd.
  13. **Aktywne formy pomocy bezrobotnym** — to działania zmierzające do ograniczenia wielkości bezrobocia na danym terenie. Wśród nich wyróżnia się w szczególności: szkolenia, staż u pracodawcy, prace interwencyjne, roboty publiczne itp.
    - Szkolenia** — oznaczają pozaszkolne zajęcia edukacyjne mające na celu uzyskanie, uzupełnienie lub doskonalenie umiejętności i kwalifikacji zawodowych oraz ogólnych, potrzebnych do wykonywania pracy, w tym umiejętności poszukiwania zatrudnienia.
    - Staż u pracodawcy** — oznacza nabywanie umiejętności praktycznych do wykonywania pracy przez wykonywanie zadań w miejscu pracy bez nawiązania stosunku pracy z pracodawcą.
    - Prace interwencyjne** — oznaczają zatrudnienie bezrobotnego przez pracodawcę, które nastąpiło w wyniku umowy zawartej ze starostą i ma na celu wsparcie osób będących w szczególnej sytuacji na rynku pracy. Prace te są częściowo finansowane przez urzędy pracy.
    - Roboty publiczne** — to prace organizowane dla bezrobotnych przez organy samorządu terytorialnego, administracji rządowej lub instytucje użyteczności publicznej na okres nie dłuższy niż 12 miesięcy. Prace te są częściowo finansowane przez urzędy pracy.
  14. **Osoby poprzednio pracujące** — to osoby, które kiedykolwiek wykonywały pracę na podstawie stosunku pracy, stosunku służbowego, umowy o pracę nakładczą oraz inną pracę zarobkową, a także prowadziły pozarolniczą działalność.
  15. **Bezrobotni zwolnieni z przyczyn dotyczących zakładów pracy (tzn. zwolnieni grupowo)** — są to osoby zwolnione zgodnie z przepisami ustawy z dnia 13 marca 2003 r. o szczególnych zasadach rozwiązywania z pracownikami stosunków pracy z przyczyn niedotyczących pracowników (Dz. U. Nr 90 z 2003 r., poz. 844 z późniejszymi zmianami). Przepisy ustawy stosuje się w razie konieczności rozwiązania przez pracodawcę stosunków pracy (zatrudnienia z pracownikami) w drodze wypowiedzenia dokonanego przez pracodawcę, a także na mocy porozumienia stron w okresie nieprzekraczającym 30 dni. Dotyczy to zakładów pracy, w których następuje zmniejszenie zatrudnienia z przyczyn ekonomicznych lub w związku ze zmianami organizacyjnymi, produkcyjnymi albo technicznymi, a także w przypadku ogłoszenia upadłości zakładów lub ich likwidacji.
  16. **Oferty pracy (wolne miejsca pracy i miejsca aktywizacji zawodowej)** — są to zgłoszone przez pracodawców do powiatowego urzędu pracy (co najmniej jedno) wolne miejsca zatrudnienia i miejsca przygotowania zawodowego na stanowisku pracy oraz przyjęte do realizacji miejsca pracy w ramach prac interwencyjnych, robót publicznych i stażu, a także w ramach umów zlecenia i umów o dzieło.



## UWAGI DO TABLIC

1. Zharmonizowana stopa bezrobocia wyrównana sezonowo (tabl. 1) — obliczana jest jako procentowy udział bezrobotnych w liczbie ludności aktywnej zawodowo (tj. sumy pracujących i bezrobotnych). Zharmonizowana stopa bezrobocia jest wynikiem przyjętej przez Eurostat ujednoliconej metody wyznaczania tego wskaźnika dla każdego z krajów. Dane obliczane są przez Eurostat w oparciu o kwartalne wyniki badania siły roboczej (BAEL) oraz miesięczne dane z bezrobocia rejestrowanego.
2. W tablicach 11, 17, 29 i 37 przedziały zostały domknięte prawostronnie, tzn. w przedziale 3—6 miesięcy uwzględniono osoby, które pozostawały bez pracy 3 miesiące i 1 dzień do 6 pełnych miesięcy włącznie.
3. W tablicach 12, 18 i 38 przedziały zostały domknięte prawostronnie, tzn. w przedziale 1—5 uwzględniono osoby, które pracowały 1 rok i 1 dzień do pełnych 5 lat włącznie.
4. W tablicach o numerach 33—38 zaprezentowano podstawowe informacje o podregionach, stanowiących trzeci poziom podziału jednostek terytorialnych, zgodnie z Nomenklaturą Jednostek Terytorialnych do Celów Statystycznych (NTS-66) wprowadzoną na mocy rozporządzenia Rady Ministrów z dnia 14 listopada 2007 r.
5. W tablicy 30 poczynając od publikacji za II kwartał 2009 r. dane są prezentowane według Polskiej Klasyfikacji Działalności 2007 r. (PKD 2007), wprowadzonej z dniem 1 stycznia 2008 r. rozporządzeniem Rady Ministrów z dnia 24 grudnia 2007 r. (Dz. U. Nr 251, poz 1885), w miejsce stosowanej dotychczas klasyfikacji PKD 2004. Skrócone nazwy sekcji zostały oznaczone znakiem „Δ”. Zestawienie skrótów i pełnych nazw podaje się poniżej.
6. Dane w tabl. 31 prezentowane są przy wykorzystaniu Klasyfikacji Zawodów i Specjalności wprowadzonej rozporządzeniem Ministra Pracy i Polityki Społecznej z dnia 27 kwietnia 2010 r. (Dz. U. Nr 82, poz. 537).

skrót	pełna nazwa sekcji PKD
handel; naprawa pojazdów samochodowych	handel hurtowy i detaliczny; naprawa pojazdów samochodowych, włączając motocykle
zakwaterowanie i gastronomia	działalność związana z zakwaterowaniem i usługami gastronomicznymi
administracja publiczna i obrona narodowa	administracja publiczna i obrona narodowa; obowiązkowe zabezpieczenia społeczne

## METHODOLOGICAL NOTES

1. The data regarding **registered unemployed persons** in accordance with the Act of 20 April 2004 on employment promotion and labour market institutions, in force since 1 June 2004 (Journal of Laws 2004, No. 99, item 1001 with later amendments)\* include persons who are not employed or performing any other kind of paid work, available for full-time work (or in case of disabled persons — available for at least half of the full work-time required for a given occupation or service), are not attending any full-time school with the exception of schools for adults or taking an extra-curriculum exam in such schools or tertiary schools in the evening or weekend education system, and are registered in the powiat labour office respective to the person's permanent or temporary place of residence, seeking employment or any other paid work if they, among others:
  - a) are aged 18 or more,
  - b) are aged under 60 (women) or under 65 (men),
  - c) did not acquire the right to retirement pay or pension resulting from inability to work, pension due to training, social-welfare pension or dependant's pension exceeding half of the minimum wage, or after termination of employment or other paid work do not receive a pre-retirement benefit or allowance, rehabilitation allowance, sick benefit, maternity benefit or benefit equal to maternity benefit;
  - d) are not owners or holders (sole or dependent) of agricultural real estate with an area of agricultural land exceeding 2 convertible ha; are not subject to retirement and pension insurance from full-time work due to being a spouse or a member of an agricultural household with an area of agricultural land exceeding 2 convertible ha,
  - e) are not registered as self-employed or subject, on the basis of separate regulations, to compulsory social security or a retirement provision, excluding social insurance of farmers,
  - f) are not temporarily under arrest or serving a prison sentence,
  - g) do not receive monthly income exceeding half of the minimum wage, excluding income generated from interests or other monetary means gathered on bank accounts,
  - h) do not receive, on the basis of the regulation concerning social welfare, a permanent social benefit,
  - i) do not receive, on the basis of regulations concerning family allowances, a nursing allowance or allowance supplementary to family benefit due to single parenthood and loss of the rights to unemployment benefit because of the expiry of its legal duration,
  - j) do not receive a training allowance after termination of employment.
2. **The registered unemployment rate** is calculated as the ratio of the number of registered unemployed persons to the economically active civilian population, i.e., excluding persons in active military service, as well as employees of budgetary entities conducting activity within the scope of national defence and public safety. The unemployment rate is given including persons working on private farms in agriculture (comprising a part of the economically active civilian population) estimated on the basis of the results of censuses. The data on unemployment and employment used for calculation of the unemployment rate come from the sources varied in respect to the method of data collection, which may lead to some inaccuracies, particularly in case of unemployment rates by powiats. The unemployed are localized according to their place of residence or stay, while the employed — according to the address of their place of work.
3. **Economically active population** (labour force) estimated at the end of each presented period comprise persons employed in public and private units, as well as the unemployed.
4. **Among the unemployed registered within 12 months following the date of completing education (school-leavers)** are included unemployed persons who in the mentioned period completed (which was confirmed by a diploma, certificate, or other document) any of the following:

---

\* Until 31 May 2004 the obligatory was the Law dated 14 XII 1994 on Employment and Combating Unemployment (uniform text Journal of Laws 2003 No. 58, item 514, with later amendments).

school education at the level higher than lower secondary (basic vocational or secondary), post-secondary, tertiary or special school, full-time occupational courses of at least 24 month's duration, or obtained the rights to perform a job as disabled.

5. **The unemployed under 25 years old** are unemployed persons who were under 25 years of age by the date when they became recipients of the labour market instruments. Until October 2005, they were persons who were under 25 years old in the respective calendar year.
6. **The unemployed who graduated from tertiary school before their 27th birthday** are unemployed persons who were under 27 years of age in the period of 12 month after the date stated in a diploma, certificate or other document confirming completion of tertiary school.
7. **The long-term unemployed** are persons who stayed in the registers of the powiat labour office for the overall period exceeding 12 months in the last two years, excluding (since November 2005) the periods of traineeship or on a job occupational training.
8. **The unemployed over 50 years old** are unemployed persons who had already had their 50<sup>th</sup> birthday by the date when they became recipients of the labour market instruments. Until October 2005 they comprised persons who were 50 years old or more in the respective calendar year.
9. **The unemployed without occupational qualifications** are unemployed persons who do not have qualifications confirmed by a diploma, certificate, certificate issued by a training institution, or any other document entitling them to perform an occupation. Since November 2005, it has also concerned persons with general secondary education.
10. **The unemployed bringing up single-handed at least one child under 18 years old** comprise unemployed single parents with at least one child at this age, in accordance with the regulations concerning income taxes from natural persons. Until December 2007, the respective category included persons bringing single-handed at least one child under 7 years old.
11. **Inflow into unemployment** means the number of persons who were registered in powiat labour offices during a month, quarter and year.
12. **Outflow from unemployment** means the number of persons who within a year were withdrawn from labour office registers for different reasons, i.a., because of taking a permanent or seasonal job, intervention or public works, lack of confirmation of their availability for work, entering education, acquirement of the retirement pay or pension rights, etc.
13. **Labour market programmes comprise activities** directed at reduction of the size of unemployment in a given area. In particular, there can be distinguished: training, traineeships with the employer, intervention or public works, etc.

**Training** means non-school educational activities targeted at obtaining or improving vocational skills and qualifications, as well as general ones necessary for performing a job, including job-searching skills.

**Traineeship with an employer** — means acquisition of practical skills necessary for performing work by means of performing tasks at a work place without concluding an employment relationship with an employer.

**Intervention work** — means employment of an unemployed person by an employer as the result of a contract signed with the starost (the President of the powiat authorities), which is targeted at supporting persons with a specific situation in the labour market. Such work is partially financed by a labour office.

**Public work** — means work organized for the unemployed by local government bodies, government administration or public utility institutions for a period not exceeding 12 months. Such work is partially financed by a labour office.

14. **Persons previously in employment** include persons who have performed any work on the basis of a labour contract, posting appointment, contract for outwork or any other earning generating work, or conducted their own economic activity outside agriculture.
15. **The unemployed dismissed for reasons related to establishments (i.e. mass dismissals)** — are persons dismissed in accordance with the provisions of the Act of 13 March 2003 on specific rules concerning termination of employment relationship for reasons not related to employees (Journal of Laws No. 90 of 2003, item 844 with later amendments). The respective provisions are applied in case of the necessity to terminate labour relations (employment contracts) with employees, by an employer, the notice given by an employer or mutual agreement of the parties, within a period not exceeding 30 days. This concerns establishments in which reduction of employment is caused by economic reasons or organizational changes, changes in production or technological ones, and in case of the establishment's bankruptcy or liquidation announcement.
16. **Job offers** (vacancies and places of occupational activation) comprise vacant jobs and places for on a job training reported by employers to labour offices (at least one), and accepted jobs within the scope of intervention and public works, traineeship, as well as within the framework of order and assignment agreements.

## COMMENTS TO TABLES

1. The harmonized unemployment rate seasonally adjusted (table 1) is calculated as the percentage share of the unemployed in the number of the economically active population (i.e. the sum of unemployed and employed). The harmonized unemployment rate results from the uniformed method of its calculation for each country applied by Eurostat. The data are calculated by Eurostat on the basis of the quarterly Labour Force Survey results and the monthly results from the registered unemployment.
2. In tables 11, 17, 29 and 37 class intervals were shifted upward, e.g. the class 3—6 months include persons remaining unemployed from 3 months and 1-day to full 6 months.
3. In tables 12, 18 and 38 class intervals were shifted upward, e.g. the class 1—5 years include persons who worked 1 year and 1 day to full 5 years.
4. Tables 33—38 present basic information concerning subregions, comprising the third level in the division of territorial units, in accordance with the Nomenclature of Territorial Units for Statistics (NUTS) introduced on the basis of a decree of the Council of Ministers of 27 April 2004.
5. In table 30, beginning from the publication for the second quarter of 2009, the data are presented according to the Polish Classification of Activities 2007, introduced from 1 January 2008 onward by a decree of the Council of Ministers of 24 December 2007 (Journal of Laws No.251, item 1885) replacing the former classification PKD 2004. Abbreviated names of sections are marked with „△”. The abbreviated and complete names of sections are given below.
6. The data in table 31 are presented with the use of the Classification of Occupations and Specialities introduced by a decree of the Minister of Labour and Social Policy of 27 April 2010 (Journal of Laws No. 82, item 537).

### abbreviation

### complete name section of the NACE

trade; repair of motor vehicles

wholesale and retail trade; repair of motor vehicles, and motorcycles.

accommodation and catering

acommodation and food service activities

public administration and defence

public administration and defence; compulsory social security

## BEZROBOCIE REJESTROWANE W III KWARTALE 2012 ROKU

Liczba **zarejestrowanych bezrobotnych** w urzędach pracy w końcu września 2012 r. wyniosła 1979,0 tys. osób (w tym 1056,1 tys. kobiet) i była wyższa od odnotowanej w końcu poprzedniego kwartału o 14,5 tys. osób (tj. o 0,7%) oraz wyższa o 117,3 tys. osób (o 6,3%) w porównaniu z analogicznym okresem poprzedniego roku.

W porównaniu z II kwartałem 2012 r., wzrost liczby bezrobotnych odnotowano wśród populacji kobiet o 22,4 tys. (tj. o 2,2%), wśród mężczyzn odnotowano spadek o 7,9 tys. (tj. o 0,8%). W stosunku do września 2011 roku zwiększyła się zbiorowość bezrobotnych mężczyzn i kobiet zarejestrowanych w urzędach pracy odpowiednio o: 85,8 tys. osób (tj. 10,3%) oraz 31,5 tys. (tj. o 3,1%).

**Tabl. 1. Bezrobotni zarejestrowani i stopa bezrobocia**  
**Stan w końcu okresu**

Wyszczególnienie	2011				2012		
	kwartały						
	I	II	III	IV	I	II	III
<b>Bezrobotni zarejestrowani</b>							
<b>(w tys. osób)</b>	<b>2133,9</b>	<b>1883,3</b>	<b>1861,7</b>	<b>1982,7</b>	<b>2141,9</b>	<b>1964,4</b>	<b>1979,0</b>
mężczyźni	1040,2	875,0	837,1	922,5	1039,1	930,8	<b>922,9</b>
kobiety	1093,7	1008,3	1024,6	1060,2	1102,8	1033,6	<b>1056,1</b>
z liczby bezrobotnych:							
Dotychczas niepracujący	433,0	386,3	391,0	394,4	399,6	369,1	388,1
Zwolnieni z przyczyn dotyczących zakładu pracy	62,5	58,4	55,8	58,7	64,5	67,3	68,4
Posiadający prawo do zasiłku	350,2	303,9	288,8	326,5	362,9	328,6	310,4
<b>Stopa bezrobocia w %</b>	<b>13,3</b>	<b>11,9</b>	<b>11,8</b>	<b>12,5</b>	<b>13,3</b>	<b>12,4</b>	<b>12,4</b>

W stosunku do II kwartału 2012 roku, w końcu września 2012 r. wzrost liczby bezrobotnych odnotowano w 11 województwach, przy czym najbardziej znaczący w mazowieckim (o 2,2%), śląskim (o 1,9%), małopolskim (o 1,8%) i pomorskim (o 1,5%). W 5 województwach odnotowano spadek liczby bezrobotnych: łódzkim (o 0,9%) zachodniopomorskim (o 0,6%), lubuskim (o 0,5%), kujawsko-pomorskim (o 0,4%) oraz świętokrzyskim (o 0,1%). Natomiast w porównaniu z wrześniem 2011 r., bezrobocie

zwiększyło się we wszystkich województwach, najistotniejszy wzrost odnotowano woj. małopolskim (o 9,3%), śląskim (o 8,7%), mazowieckim (o 8,6%), łódzkim (o 8,1%), wielkopolskim (o 7,5%) oraz pomorskim (o 6,4%) i opolskim (o 6,2%).

**Stopa bezrobocia** w końcu września 2012 r. wyniosła 12,4% cywilnej ludności aktywnej zawodowo<sup>1</sup> i pozostała bez zmian w porównaniu do czerwca 2012 r. Natomiast w stosunku do analogicznego okresu ub. roku stopa bezrobocia zwiększyła się o 0,6 pkt. Utrzymało się bardzo duże terytorialne zróżnicowanie bezrobocia. Najwyższą stopę bezrobocia odnotowano w województwach: warmińsko-mazurskim (19,5%), kujawsko-pomorskim i zachodniopomorskim (po 16,7%), lubuskim i podkarpackim (po 15,1%) oraz świętokrzyskim (14,8%). Najniższą stopą bezrobocia charakteryzowały się województwa: wielkopolskie (9,1%), mazowieckie (10,2%) oraz śląskie (10,4%) i małopolskie (10,6%).

**Tabl. 2. Bezrobotni nowo zarejestrowani i wyrejestrowani**  
**Stan w ciągu okresu**

Wyszczególnienie	2011				2012		
	Kwartaly						
	I	II	III	IV	I	II	III
	w tysiącach						
<b>Bezrobotni nowo zarejestrowani</b>							
<b>Ogółem</b>	<b>734,0</b>	<b>517,7</b>	<b>646,8</b>	<b>692,9</b>	<b>692,4</b>	<b>526,3</b>	<b>675,4</b>
z liczby ogółem:							
zarejestrowani po raz pierwszy	132,3	117,6	162,5	131,3	136,9	121,3	172,6
zarejestrowani po raz kolejny	601,7	400,1	484,4	561,6	555,5	405,1	502,8
<b>Bezrobotni wyrejestrowani</b>							
<b>Ogółem</b>	<b>554,8</b>	<b>768,3</b>	<b>668,4</b>	<b>571,9</b>	<b>533,2</b>	<b>703,8</b>	<b>660,9</b>
w tym:							
Podjęli pracę	254,0	333,0	284,9	258,8	235,6	303,9	280,0
z tego:							
subsydiowaną	15,3	39,3	30,0	26,3	17,3	39,6	36,5
niesubsydiowaną	238,7	293,8	254,9	232,5	218,3	264,3	243,4

W III kwartale 2012 r. w urzędach pracy **zarejestrowano** 675,4 tys. osób, tj. o 28,6 tys. osób więcej niż w analogicznym okresie 2011 r. Najwięcej nowych rejestracji bezrobotnych miało miejsce we wrześniu br. (255,3 tys.), natomiast najmniej w sierpniu br. (207,3 tys.).

<sup>1</sup> Stopa bezrobocia została obliczona jako procentowy udział liczby bezrobotnych w liczbie aktywnej zawodowo.

W ciągu III kwartału 2012 r. największy napływ odnotowano w województwach: mazowieckim (74,6 tys. osób), śląskim (74,1 tys. osób) oraz dolnośląskim (53,8 tys. osób) i wielkopolskim (52,7 tys. osób). W ogólnej liczbie nowo rejestrujących się w urzędach pracy kobiety stanowiły (51,5%).

Wśród nowo zarejestrowanych bezrobotnych w III kwartale 2012 r. – 502,8 tys. to osoby, które po raz kolejny znalazły się w ewidencji urzędów pracy (przed rokiem – 484,4 tys.). Spośród nowo zarejestrowanych w ciągu III kwartału 2012 r. – 162,0 tys. stanowiły osoby dotychczas nie pracujące, a ich udział wyniósł 24,0% (przed rokiem odpowiednio 155,1 tys. osób i 24,0%). Osoby do 25 roku życia stanowiły 33,2% ogólnej liczby nowo zarejestrowanych w ciągu omawianego okresu br. Liczba osób zwolnionych z przyczyn dotyczących zakładu pracy w ogólnej populacji nowych rejestracji wyniosła 21,2 tys. osób, tj. 3,1% (przed rokiem 15,3 tys. i 2,4%). Spośród nowo zarejestrowanych w III kwartale 2012 r. – 41,6% mieszkało na wsi (przed rokiem 40,8%).

W III kwartale 2012 r. z ewidencji urzędów pracy **wyrejestrowano** 660,9 tys. osób (przed rokiem 668,4 tys.), z tego najwięcej we wrześniu br. – 241,0 tys. osób, a najmniej w sierpniu br. – 195,8 tys. osób. Mniej osób niż przed rokiem wykreślono z powodu podjęcia pracy, nadal jest to główna przyczyna wyrejestrowywania się – 280,0 tys., tj. 42,4% ogółu wyrejestrowanych (przed rokiem odpowiednio 284,9 tys. i 42,6%), z tego pracę niesubsydiowaną (w tym sezonową) podjęło 243,4 tys. osób, a subsydiowaną (m.in. prace interwencyjne i roboty publiczne) – 36,5 tys. Spośród pozostałych osób wykreślonych z ewidencji w III kwartale 2012 r. – 202,0 tys. osób nie potwierdziło gotowości do podjęcia pracy, co stanowiło 30,6% ogólnej liczby osób wyrejestrowanych (przed rokiem odpowiednio 218,3 tys. osób i 32,7%). Z pozostałych przyczyn odpływu z bezrobocia można wymienić: rozpoczęcie szkolenia lub stażu u pracodawcy – 76,7 tys. (przed rokiem 51,4 tys.), dobrowolną rezygnację ze statusu bezrobotnego – 38,8 tys. (przed rokiem 39,5 tys.), nabycie praw emerytalnych lub rentowych 5,2 tys. osób (przed rokiem 6,2 tys.).

**Tabl. 3. Bezrobotni w szczególnej sytuacji na rynku pracy**  
**Stan w końcu okresu**

Wyszczególnienie	2011				2012		
	Kwartały						
	I	II	III	IV	I	II	III
	w tysiącach						
<b>Bezrobotni w szczególnej sytuacji</b>							
<b>Ogółem</b>	<b>1945,1</b>	<b>1716,1</b>	<b>1695,2</b>	<b>1806,3</b>	<b>1946,6</b>	<b>1784,9</b>	<b>1795,8</b>
Do 25 roku życia	469,3	393,2	401,5	416,1	437,2	380,5	400,9
Długotrwale bezrobotne	997,6	938,7	938,4	996,6	1055,0	1000,4	1006,6
Kobiety, które nie podjęły zatrudnienia po urodzeniu dziecka	198,6	192,2	197,1	205,9	216,8	210,5	215,8
Powyżej 50 roku życia	543,9	417,6	407,9	441,4	476,4	454,7	445,4
Bez kwalifikacji zawodowych	630,7	576,7	564,0	591,3	636,9	591,3	588,6
Samotnie wychowujące co najmniej jedno dziecko do 18 roku życia	171,9	158,6	161,5	170,9	184,4	174,5	177,0
Niepełnosprawni	106,2	98,2	98,7	104,7	112,4	106,6	105,8

Do osób w szczególnej sytuacji na rynku pracy należą między innymi długotrwale bezrobotni, których udział w zarejestrowanych ogółem wyniósł w końcu września 2012 – 50,9% (1006,6 tys. osób). Osoby poniżej 25 roku życia stanowiły 20,4% bezrobotnych ogółem (402,9 tys. osób), a powyżej 50 roku życia – 22,5% (445,4 tys. osób). Kwalifikacji zawodowych nie posiadało 29,7% zarejestrowanych bezrobotnych (588,6 tys.), 8,9% samotnie wychowywało dzieci w wieku do 18 roku życia (177,0 tys.), 5,3% – stanowiły osoby niepełnosprawne (105,8 tys.).

W omawianym III kwartale 2012 r. w wyniku pomocy urzędów pracy – 8,4 tys. osób podjęło prace interwencyjne (przed rokiem – 6,6 tys.), przy robotach publicznych zatrudniono 10,0 tys. osób (przed rokiem 7,0 tys.).

Większość bezrobotnych pozostających w ewidencji urzędów pracy to osoby, które **wcześniej pracowały zawodowo**. W końcu września 2012 r. zbiorowość ta liczyła 1590,9 tys. (tj. 80,4% ogółu zarejestrowanych), wobec 1470,7 tys. (79,0%) we wrześniu 2011 r. W tej grupie 68,4 tys. osób, tj. 4,3% utraciło pracę z przyczyn dotyczących zakładu pracy (przed rokiem 55,8 tys., tj. 3,8%).



W końcu III kwartału 2012 r. **prawa do zasiłku nie posiadało** 1668,6 tys. osób (84,3% ogółu zarejestrowanych bezrobotnych), wobec 1635,8 tys. osób (83,3%) w czerwcu 2012 r. i odpowiednio 1572,9 tys. (84,5%) w III kwartale 2011 r. Spośród tej grupy bezrobotnych 43,7% to mieszkańcy wsi.

**Tabl. 4. Oferty pracy**

**Stan w ciągu okresu**

Wyszczególnienie	2011	2012								
	Miesiące									
	12	01	02	03	04	05	06	07	08	09
	w tysiącach									
<b>Oferty pracy</b> w tym:	<b>35,1</b>	<b>49,0</b>	<b>60,8</b>	<b>86,9</b>	<b>74,6</b>	<b>74,3</b>	<b>67,3</b>	<b>64,4</b>	<b>74,4</b>	<b>82,9</b>
Sektor publiczny	4,7	10,9	19,8	27,6	19,0	12,9	11,5	9,9	16,7	22,0
Sektor prywatny	30,4	38,1	41,0	59,3	55,6	61,4	55,7	54,4	57,7	60,9

W III kwartale 2012 r. pracodawcy zgłosili do urzędów pracy 221,7 tys. **ofert pracy** (w tym 21,9% z sektora publicznego), tj. o 17,1 tys. ofert więcej niż przed rokiem. Spośród wszystkich ofert, 24,9% - dotyczyło stażu, 6,3% - było skierowanych do osób niepełnosprawnych, a 1,1% - do osób, które w okresie ostatnich 12 miesięcy ukończyły naukę. W końcu września 2012 r. urzędy pracy dysponowały ofertami pracy dla 44,0 tys. osób (w tym 11,7 tys. to oferty niewykorzystane dłużej niż 1 miesiąc).

Z danych na koniec września 2012 r. wynika, że 534 **zakłady pracy zadeklarowały zwolnienie** w najbliższym czasie 36,5 tys. pracowników, w tym z sektora publicznego 10,0 tys. osób (przed rokiem odpowiednio 465 zakładów – 31,7 tys. pracowników, w tym z sektora publicznego – 17,9 tys. osób).

## **Bezrobotni według płci, wieku i poziomu wykształcenia**

Większą część populacji bezrobotnych stanowią kobiety. W końcu III kwartału 2012 r. udział kobiet w ogólnej liczbie bezrobotnych wyniósł 52,4% i był o 2,6 pkt. niższy w porównaniu z analogicznym kwartałem 2011 r. Najwyższy odsetek kobiet w ogólnej liczbie bezrobotnych zanotowano w województwach: wielkopolskim (57,6%), pomorskim (56,9%) oraz śląskim (56,5%) i kujawsko-pomorskim (56,4%).

Bezrobocie nadal dotyka przede wszystkim ludzi młodych. W końcu omawianego kwartału najliczniejszą grupę wśród bezrobotnych stanowiły osoby w wieku 25-34 lata – 584,6 tys., a ich odsetek w ogólnej liczbie bezrobotnych wyniósł 29,7%. Osoby w wieku do 24 lat w ogólnej liczbie bezrobotnych stanowiły 20,4%. Odsetek zarejestrowanych bezrobotnych w wieku 35-44 lata wyniósł 19,3%, 45 - 54 lat – 18,5%, a powyżej 55 lat – 12,3%. W stosunku do analogicznego okresu 2011 roku największe zmiany w strukturze bezrobotnych zanotowano w grupie osób w wieku do 24 lat (różnica in minus o 1,2 punktu procentowego) oraz w grupie osób 55 lat i więcej (różnica in plus o 1,1 punktu procentowego).

Najwyższy udział osób w wieku 25 - 34 lata w ogólnej liczbie bezrobotnych odnotowano w województwach: lubelskim (33,7%), podkarpackim (31,1%), świętokrzyskim (30,7%) i wielkopolskim (30,2%), natomiast najniższy w województwach: łódzkim (27,5%), dolnośląskim (28,0%) oraz zachodniopomorskim (28,3%).

#### Struktura bezrobotnych według wieku i płci (w %)

Stan w końcu kwartału

#### III kwartał 2012

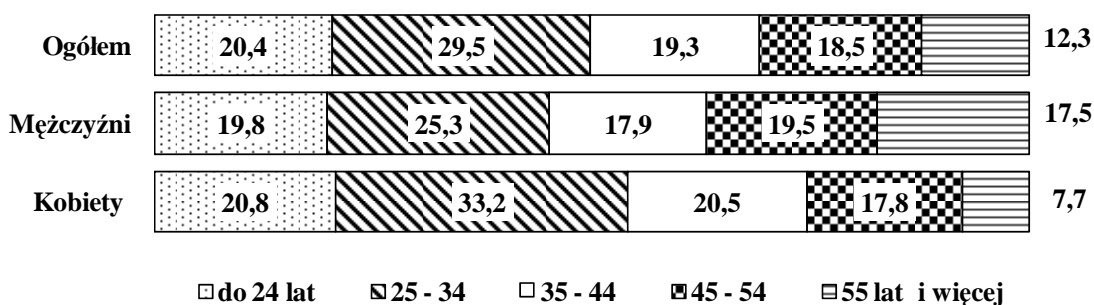

Większość bezrobotnych rejestrujących się w urzędach pracy to osoby o stosunkowo niskim poziomie wykształcenia. Dwie najliczniejsze grupy wśród bezrobotnych to osoby posiadające wykształcenie zasadnicze zawodowe oraz gimnazjalne, podstawowe i niepełne podstawowe (odpowiednio 27,6% i 26,9% w ogólnej liczbie bezrobotnych zarejestrowanych w końcu września 2012 r.). Obie te populacje łącznie stanowiły 54,5% ogólnej liczby bezrobotnych. Świadectwem ukończenia szkół policealnych i średnich zawodowych

legitymowało się 22,6% ogółu bezrobotnych, średnich ogólnokształcących – 11,0%, a dyplomem ukończenia szkół wyższych – 11,9%.

Bezrobotne kobiety charakteryzowały się odmienną strukturą wykształcenia niż mężczyźni, bowiem 54,7% kobiet bezrobotnych posiadało wykształcenie średnie i wyższe, podczas gdy odsetek mężczyzn o tym poziomie wykształcenia wyniósł 34,9%.

Najwyższy odsetek osób bezrobotnych z wykształceniem zasadniczym zawodowym oraz gimnazjalnym i niższym odnotowano w województwach: kujawsko-pomorskim (61,3%), zachodniopomorskim (60,9%), lubuskim (60,2%) i warmińsko-mazurskim (60,0%), natomiast najniższy w lubelskim (47,0%), małopolskim (48,3%) i świętokrzyskim (48,4%).

### Struktura bezrobotnych według poziomu wykształcenia i płci (w %)

Stan w końcu kwartału

#### III kwartał 2012

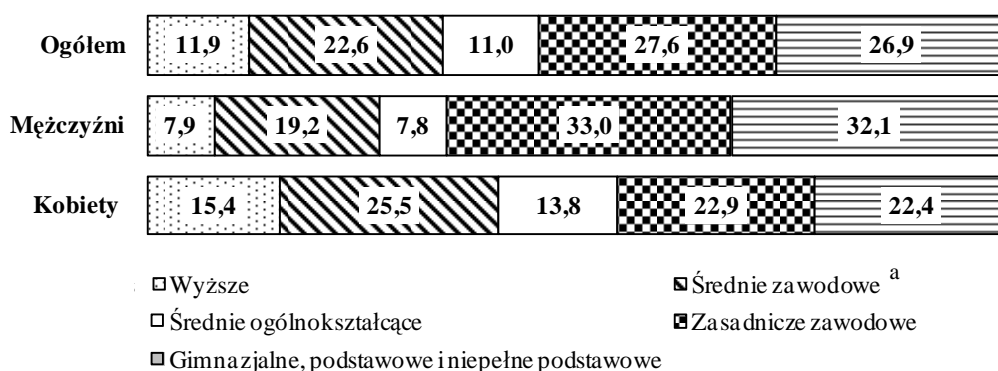

<sup>a</sup> Łącznie ze szkołami policealnymi.

### Bezrobotni według płci i czasu pozostawania bez pracy

Liczba osób długotrwale poszukujących pracy (powyżej 12 miesięcy) wyniosła według stanu na koniec III kwartału 2012 r. 721,1 tys., co stanowiło 36,4% ogólnej liczby zarejestrowanych bezrobotnych. W porównaniu z analogicznym okresem 2011 r. liczba długotrwale bezrobotnych zwiększyła się o 98,0 tys. osób, tj. o 15,7%. Osoby pozostające bez pracy stosunkowo krótko, tj. do 1 miesiąca stanowiły 11,9%, od 1 do 3 miesięcy – 15,2%, od 3 do 6 miesięcy – 14,4%, zaś od 6 do 12 miesięcy – 22,1% ogółu bezrobotnych.

Długotrwale bezrobocie częściej występuje wśród kobiet. Prawie 40,1% kobiet zarejestrowanych w urzędach pracy w końcu września 2012 r. pozostawała bez zatrudnienia przez okres powyżej 12 miesięcy. Wśród mężczyzn w końcu III kwartału 2012 r. odsetek długotrwale bezrobotnych wyniósł 32,3%.

W III kwartale 2012 r. najwyższy odsetek długotrwale bezrobotnych wystąpił w województwach: podkarpackim (43,9%), lubelskim (42,7%), podlaskim (41,7%) i mazowieckim (39,8%), natomiast najniższy w województwie lubuskim (28,6%), wielkopolskim (30,2%) i pomorskim (31,9%).

### Struktura bezrobotnych według czasu pozostawania bez pracy i płci (w %) Stan w końcu kwartału

#### III kwartał 2012

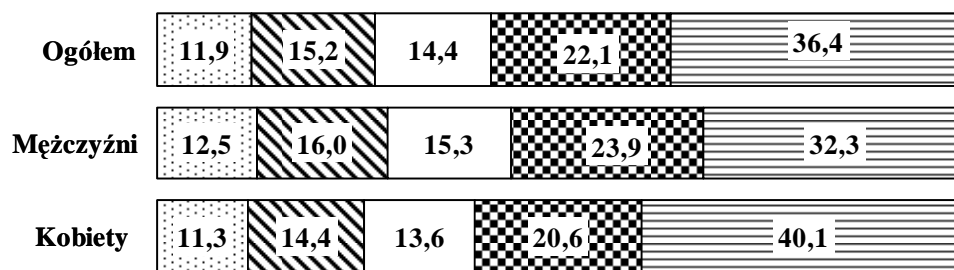

poniżej 1 miesiąca
  1 -- 3
  3 -- 6
  6 -- 12
  powyżej 12 m-cy

## REGISTERED UNEMPLOYMENT IN THE THIRD QUARTER OF 2012

The number of the unemployed registered in labour offices at the end of September 2012 amounted to 1979.0 thous. persons (including 1056.1 thous. women), it was higher than the one observed at the end of the previous quarter by 14.5 thous. persons (i.e. by 0.7%), while compared to the same period of the previous year, it was higher by 117.3 thous. persons (by 6.3%).

Compared to the second quarter of 2012, an increase in unemployment was observed among the female population, by 22.4 thous. (i.e. by 2.2%), while a decrease by 7.9 thous. (i.e. by 0.8%) was observed among the population of men. Compared to September 2011, the numbers of unemployed men and women registered in labour offices increased respectively by 85.8 thous. (i.e. by 10.3%) and by 31.5 thous. (i.e. by 3.1%).

**Table 1. Registered unemployed persons and unemployment rate  
As of the end of a period**

Specification	2011				2012		
	quarters						
	I	II	III	IV	I	II	III
<b>Registered unemployed persons (in thousands)</b>	<b>2133.9</b>	<b>1883.3</b>	<b>1861.7</b>	<b>1982.7</b>	<b>2141.9</b>	<b>1964.4</b>	<b>1979.0</b>
men	1040.2	875.0	837.1	922.5	1039.1	930.8	922.9
women	1093.7	1008.3	1024.6	1060.2	1102.8	1033.6	1056.1
of the number of unemployed:							
Previously not employed	433.0	386.3	391.0	394.4	399.6	369.1	388.1
Dismissed for company reasons	62.5	58.4	55.8	58.7	64.5	67.3	68.4
Possessing benefit rights	350.2	303.9	288.8	326.5	362.9	328.6	310.4
<b>Unemployment rate in %</b>	<b>13.3</b>	<b>11.9</b>	<b>11.8</b>	<b>12.5</b>	<b>13.3</b>	<b>12.4</b>	<b>12.4</b>

Compared to the second quarter of 2012, at the end of September 2012, an increase in the number of the unemployed was observed in eleven voivodships; the most significant one took place in voivodships: Mazowieckie (by 2.2%), Śląskie (by 1.9%), Małopolskie (by 1.8%) and Pomorskie (by 1.5%). A drop in the number of the unemployed was observed in five voivodships: Łódzkie (by 0.9%), Zachodniopomorskie (by 0.6%), Lubelskie (by 0.5%). Kujawsko-Pomorskie (by 0.4%) and Świętokrzyskie (by 0.1%). Whereas compared

with September 2011, unemployment increased in all voivodships; the most significant growth was observed in voivodships: Małopolskie (by 9.3%), Śląskie (by 8.7%), Mazowieckie (by 8.6%), Łódzkie (by 8.1%), Wielkopolskie (by 7.5%), Pomorskie (by 6.4%) and Opolskie (by 6.2%).

The **unemployment rate** at the end of September 2012 comprised 12.4% of the economically active civilian population<sup>1)</sup>; it stayed the same as compared with June 2012. Whereas compared to the same period of the last year, the unemployment rate increased by 0.6 point. There was still observed a very big territorial differentiation of unemployment. The highest unemployment rate was observed in voivodships: Warmińsko-Mazurskie (19.5%), Kujawsko-Pomorskie and Zachodniopomorskie (by 16.7% in each), Lubuskie and Podkarpackie (by 15.1%) and Świętokrzyskie (14.8%). The lowest unemployment rate characterized voivodships: Wielkopolskie (9.1%), Mazowieckie (10.2%), Śląskie (10.4%) and Małopolskie (10.6%).

**Table 2. The newly registered unemployed and persons removed from unemployment**  
**During the reference period**

Specification	2011				2012		
	quarters						
	I	II	III	IV	I	II	III
	in thousands						
<b>Total number of the newly registered unemployed persons</b>	<b>734.0</b>	<b>517.7</b>	<b>646.8</b>	<b>692.9</b>	<b>692.4</b>	<b>526.3</b>	<b>675.4</b>
of the total number:							
registered for the first time	132.3	117.6	162.5	131.3	136.9	121.3	172.6
re-registered persons	601.7	400.1	484.4	561.6	555.5	405.1	502.8
<b>Total number of the unemployed persons removed from unemployment registers</b>	<b>554.8</b>	<b>768.3</b>	<b>668.4</b>	<b>571.9</b>	<b>533.2</b>	<b>703.8</b>	<b>660.9</b>
in which:							
took work	254.0	333.0	284.9	258.8	235.6	303.9	280.0
in which:							
subsidized	15.3	39.3	30.0	26.3	17.3	39.6	36.5
non-subsidized	238.7	293.8	254.9	232.5	218.3	264.3	243.4

In the third quarter of 2012, 675.4 thous. unemployed persons **were registered** in labour offices, i.e. by 28.6 thous. persons more than in the same period of 2011. The highest number of the newly registered was observed in September 2012 (255.3 thous.), while the lowest - in August 2012 (207.3 thous.). Over the third quarter of 2012, the highest inflow into unemployment was observed in voivodships: Mazowieckie (74.6 thous persons), Śląskie

<sup>1)</sup> Unemployment rate was calculated as the percentage share of the unemployed in the total number of economically active population.

(by 74.1 thous.), Dolnośląskie (by 53.8 thous.) and Wielkopolskie (by 52.7 thous.). The share of newly registered women in the total number of the newly registered in labour offices amounted to (51.5%).

Among the total number of the newly registered unemployed in the third quarter of 2012 – 502.8 thous. comprised re-entrants to the unemployment registers of labour offices (the last year they comprised 484.4 thous. persons), while 162.0 thous. of the newly registered comprised persons who had never worked before, their percentage share amounted to 24.0% (in the previous year the respective figures were: 155.1 thousand persons and 24.0%). Persons aged under 25 years constituted 33.2% of the total number of the newly registered over the presented period. The number of persons dismissed due to company reasons amounted to 21.2 thous., i.e. 3.1% of the total number of the newly registered (the last year it was 15.3 thous. and 2.4% respectively). Among the persons newly registered in the third quarter of 2012 – 41.6% lived in rural areas (last year – 40.8%).

In the third quarter of 2012, the number of people **removed from unemployment registers** of labour offices amounted to 660.9 thous. (it was 668.4 thous. persons in the previous year). The highest number of people (241.0 thous.) were removed from unemployment registers in September 2012, while the lowest in August 2012– 195.8 thous. persons. Fewer persons than the last year were removed from unemployment registers due to undertaking a job; nevertheless it remained the main reason for leaving unemployment; 280.0 thous. of the unemployed (i.e. 42.4% of the total number of persons removed from unemployment registers of labour offices) took jobs, while in the previous year it was 284.9 thous. unemployed persons (42.6%). The non-subsidized jobs (including seasonal ones) took 243.4 thous. persons, while the subsidized ones (i.a. intervention and public works) – took 36.5 thousand persons. In the third quarter of 2012 – 202.0 thous. unemployed persons did not confirm their availability for a job, which comprised 30.6% of the total number of the unemployed removed from unemployment registers (in the previous year it was respectively 218.3 thous. persons and 32.7%). Among other reasons for removing from unemployment registers should be mentioned: beginning training or traineeship with the employer – 76.7 thous. (in the previous year it was 51.4 thous.), voluntary resignation from a status of unemployed – 38.8 thous. persons (in the previous year – 39.5 thous.), acquisition of the rights to the retirement pay or pension – 5.2 thous. persons (in the previous year – 6.2 thous.).

**Table 3. Specific categories of unemployed persons in the labour market**  
**As of the end of a period**

Specification	2011				2012		
	Quarters						
	I	II	III	IV	I	II	III
	in thousands						
<b>Specific categories of the unemployed</b>							
<b>Total</b>	<b>1945.1</b>	<b>1716.1</b>	<b>1695.2</b>	<b>1806.3</b>	<b>1946.6</b>	<b>1784.9</b>	<b>1795.8</b>
Under 25 years old	469.3	393.2	401.5	416.1	437.2	380.5	402.9
Long-time unemployed	997.6	938.7	938.4	996.6	1055.0	1000.4	1006.6
Women who did not take work after having a child	198.6	192.2	197.1	205.9	216.8	210.5	215.8
Over 50 years old	543.9	417.6	407.9	441.4	476.4	454.7	445.4
Without occupational qualifications	630.7	576.7	564.0	591.3	636.9	591.3	588.6
Bringing up single-handed at least one child under 18 years old	171.9	158.6	161.5	170.9	184.4	174.5	177.0
Disabled persons	106.2	98.2	98.7	104.7	112.4	106.0	105.8

The groups of **persons whose situation on the labour market was specific** include, i.a., the long-term unemployed. At the end of September 2012, their share in the total number of the registered unemployed amounted to 50.9% (1006.6 thous. persons). Persons aged under 25 years constituted 20.4% of the total number of the unemployed (402.9 thousand persons), while persons aged over 50 – 22.5% (445.4 thous. persons). The share of registered unemployed persons who did not have occupational qualifications amounted to 29.7% of the total number of the registered unemployed (588.6 thous.), 8.9% - were bringing up single-handed a child aged under eighteen (177.0 thous), while 5.3% constituted disabled persons (105.8 thous. persons).

In the presented third quarter of 2012, 8.4 thous. persons took intervention works (last year – 6.6 thous) due to the aid offered by labour offices, 10.0 thous. persons were employed in public works (as compared to 7.0 thous. of the last year).

The majority of unemployed persons remaining on the registers of labour offices comprised persons **previously working**. At the end of September 2012, this population comprised 1590.9 thous. persons (i.e. 80.4% of the registered unemployed), as compared to 1470.7 thous. persons (79.0%) in September 2011. Among this group 68.4 thous., i.e. 4.3%, lost their jobs due to company reasons (the last year the respective figures were 55.8 thous., i.e. 3.8%).



At the end of the third quarter of 2012, 1668.6 thous. persons did not **possess the rights to unemployment benefit**, which comprised 84.3% of the total number of the registered unemployed as compared to respectively 1635.8 thous. and 83.3% in June 2012; in the third quarter of the previous year the respective figures amounted to 1572.9 thous. and 84.5%. Among this group of the unemployed, 43.7% constituted people living in rural areas.

**Table 4. Job offers**  
**During the reference period**

Specification	2011	2012								
	months									
	12	01	02	03	04	05	06	07	08	09
	in thousands									
Job offers	35.1	49.0	60.8	86.9	74.6	74.3	67.3	64.4	74.4	82.9
in which:										
public sector	4.7	10.9	19.8	27.6	19.0	12.9	11.5	9.9	16.7	22.0
private sector	30.4	38.1	41.0	59.3	55.6	61.4	55.7	54.4	57.7	60.9

In the third quarter of 2012, employers submitted 221.7 thous. **job offers** to labour offices (21.9 thous. were from the public sector), i.e. by 17.1 thous. offers more than the previous year. Among all offers, 24.9% concerned traineeship, 6.3% were addressed to disabled persons, while 1.1% - to persons who completed education within the last 12 months. At the end of September 2012, labour offices had job offers for 44.0 thous. persons (11.7 thous. comprised offers not undertaken for a period exceeding one month).

The data at the end of September 2012, indicate that 534 enterprises **declared dismissal within a short period** of 36.5 thous. employees, in which from the public sector – 10.0 thous. persons (the last year the respective figures were 465 enterprises, 31.7 thous. employees, of which – 17.9 thous. persons from the public sector).

## **The unemployed by sex, age and level of education**

The majority of the unemployed population constituted women. At the end of the third quarter of 2012, the share of women in the total number of the unemployed amounted to 52.4% and was by 2.6 point lower as compared to the same quarter of 2011. The highest percentage share of women in the total number of the unemployed was observed in voivodships: Wielkopolskie (by 57.6%), Pomorskie (by 56.9%), Śląskie (by 56.5%) and Kujawsko-Pomorskie (by 56.4%)

Unemployment is still affecting mainly young people. At the end of the presented quarter, the largest group among the unemployed constituted persons aged 25-34 years – 584.6 thousand; their percentage share in the total number of the unemployed amounted to 29.7%. Persons aged up to 24 years constituted 20.4% of the total number of the unemployed. The percentage share of registered unemployed persons at the age 35 - 44 years comprised 19.3%, 45 - 54 years – 18.5%, while persons aged over 55 constituted 12.3%. Compared to the same period of 2011, the biggest changes in the structure of the unemployed were observed for the group of persons up to 24 years old (an in minus difference by 1.2 percentage point), and in the group aged 55 years and more (in plus difference by 1.1 percentage point).

The highest percentage share of the unemployed aged between 25 and 34 years in the total number of the unemployed was observed in voivodships: Lubelskie (33.7%), Podkarpackie (31.1%), Świętokrzyskie (by 30.7%), and Wielkopolskie (by 30.2%), while the lowest one was observed in voivodships: Łódzkie (27.5%), Dolnośląskie (by 28.0%) and Zachodniopomorskie (28.3%).

**Structure of registered unemployed persons by age and sex (in %).  
As of the end of the quarter.**

**The third quarter 2012**

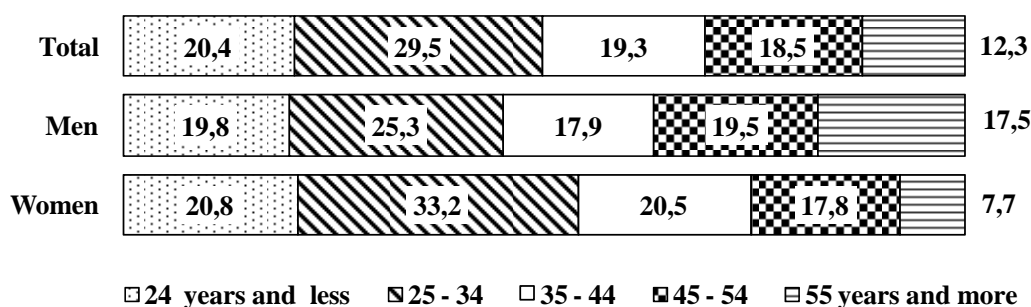

The majority of the unemployed registered in labour offices comprised persons with relatively low level of education. The two largest groups among the unemployed constituted persons with basic vocational education and lower secondary, primary and incomplete primary education (their shares amounted respectively to 27.6% and 26.9% of the total number of the unemployed registered at the end of September 2012). Both these populations jointly amounted to 54.5% of the total number of the unemployed. The certificate of completion of post-secondary and vocational secondary schools had 22.6% of the total number of the unemployed, general secondary schools completed 11.0%, while the graduates from tertiary schools constituted 11.9%.

The education structure of unemployed women was different than the structure of men, as 54.7% of the unemployed women had secondary and tertiary education, while among men the percentage share of these educational levels amounted to 34.9%.

The highest percentage share of the unemployed with basic vocational, lower secondary or below education level was observed in voivodships: Kujawsko-Pomorskie (61.3%), Zachodniopomorskie (60.9%), Lubuskie (60.2%) and Warmińsko-Mazurskie (by 60.0%) while the lowest share of the unemployed with these levels of education was observed in voivodships: Lubelskie (47.0%), Małopolskie (48.3%) and Świętokrzyskie (48.4%).

### Structure of registered unemployed persons by level of education and sex (in %).

As of the end of the quarter.

#### The third quarter 2012

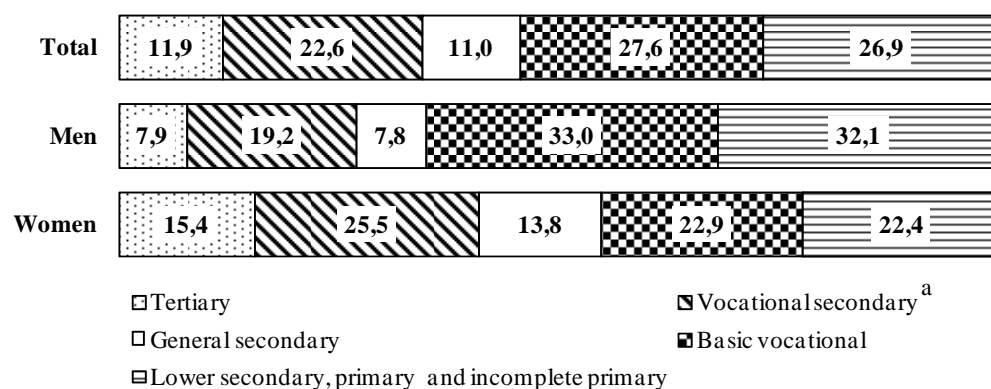

<sup>a</sup> Including post secondary schools.

### The unemployed by sex and duration of unemployment

The number of persons seeking employment for a long time (over 12 months) amounted to 721.1 thous. at the end of the third quarter of 2012. It constituted 36.4% of the total number of the registered unemployed. The number of the long-term unemployed increased as compared to the same period of 2011 by 98.0 thous. persons, i.e. by 15.7%. Persons staying without a job for relatively short duration, i.e. up to 1 month, constituted 11.9%, between 1 and 3 months – 15.2%, between 3 and 6 months – 14.4%, while those who were jobless from 6 to 12 months comprised 22.1% of the total number of the unemployed.

The long-term unemployment is more often observed among women. 40.1% of women registered in labour offices at the end of September 2012 had been seeking employment for more than 12 months. At the end of the third quarter of 2012, the percentage share of the long-term unemployed among men amounted to 32.3% .

In the third quarter of 2012, the highest percentage share of the long-term unemployed was observed in voivodships: Podkarpackie (43.9%), Lubelskie (42.7%), Podlaskie (by 41.7%), Mazowieckie (39.8%), while the lowest share was observed in voivodships: Lubuskie (28.6%), Wielkopolskie (30.2%) and Pomorskie (by 31.9%).

**Structure of registered unemployed persons by duration  
of unemployment and sex (in %).  
As of the end of the quarter**

**The third quarter 2012**

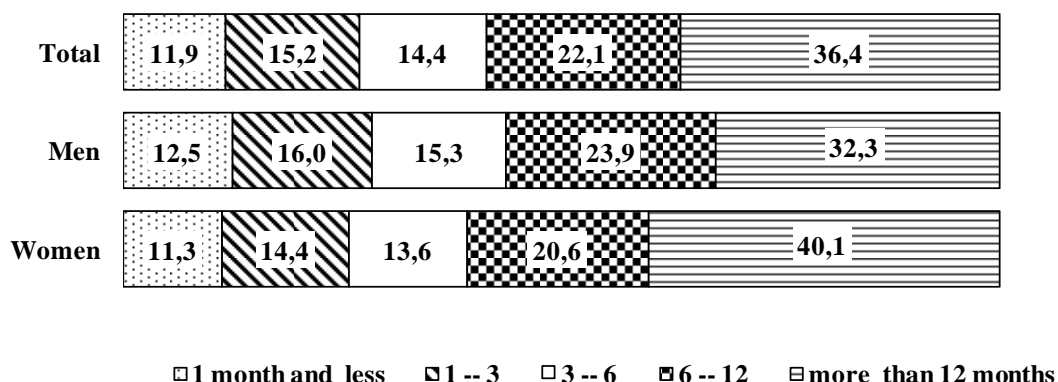

TABL. 1. ZHARMONIZOWANA STOPA BEZROBOCIA W KRAJACH UNII EUROPEJSKIEJ<sup>a</sup>

Stan w końcu okresu

**HARMONIZED UNEMPLOYMENT RATE IN UE COUNTRIES<sup>a</sup>**

As of the end of month

WOJEWÓDZTWA VOIVODSHIPS	2011				2012						
	03	06	09	12	03*	04*	05*	06*	07	08	09
	w % in %										
EU 27 <i>EU 27</i> . . . . .	9,4	9,5	9,8	10,7	10,2	10,3	10,4	10,5	10,5	10,6	10,6
Austria <i>Austria</i> . . . . .	4,3	3,9	4,0	4,1	4,1	4,1	4,3	4,5	4,5	4,5	4,4
Belgia <i>Belgium</i> . . . . .	7,0	7,0	7,4	7,2	7,1	7,3	7,4	7,5	7,6	7,6	7,5
Bułgaria <i>Bulgaria</i> . . . . .	11,1	11,4	10,9	11,8	12,1	12,1	12,2	12,4	12,5	12,5	12,5
Cypr <i>Cyprus</i> . . . . .	6,7	7,1	8,4	9,5	10,3	11,2	11,6	11,5	11,9	11,9	12,3
Dania <i>Denmark</i> . . . . .	7,6	7,2	7,6	7,7	7,7	7,9	8,0	7,9	7,7	7,4	7,4
Estonia <i>Estonia</i> . . . . .	13,6	12,8	11,5	11,6	10,9	10,0	10,0	9,9	10,0	9,9	9,6
Finlandia <i>Finland</i> . . . . .	8,0	7,8	7,7	7,6	7,5	7,6	7,7	7,7	7,8	7,8	7,7
Francja <i>France</i> . . . . .	9,7	9,8	9,7	9,9	10,0	10,1	10,2	10,4	10,5	10,6	10,7
Hiszpania <i>Spain</i> . . . . .	20,7	21,3	22,4	23,2	24,1	24,4	24,8	25,0	25,4	25,6	25,8
Irlandia <i>Ireland</i> . . . . .	14,2	14,3	14,5	14,7	14,8	14,9	14,8	14,8	14,8	14,8	14,8
Litwa <i>Lithuania</i> . . . . .	16,5	15,5	15,3	13,9	13,6	13,2	13,0	12,9	12,7	12,6	12,5
Luksemburg <i>Luxembourg</i> . . . . .	4,5	4,6	4,9	5,1	5,3	5,0	5,0	5,0	5,1	5,1	5,1
Łotwa <i>Latvia</i> . . . . .	16,3	16,1	14,7	15,5	15,4	15,7	15,7	15,7	14,2	14,2	14,2
Malta <i>Malta</i> . . . . .	6,6	6,7	6,3	6,5	5,9	6,2	6,5	6,7	6,6	6,6	6,5
Holandia <i>Netherlands</i> . . . . .	4,2	4,1	4,5	4,9	5,0	5,2	5,1	5,1	5,3	5,3	5,4
Niemcy <i>Germany</i> . . . . .	6,2	5,9	5,8	5,6	5,6	5,5	5,5	5,5	5,5	5,5	5,4
Polska <i>Poland</i> . . . . .	9,3	9,5	9,8	10,0	9,9	9,9	10,0	10,1	10,1	10,3	10,3
Portugalia <i>Portugal</i> . . . . .	12,4	12,5	13,0	14,6	15,1	15,3	15,5	15,8	16	16,3	16,2
Rep. Czeska <i>Czech Republic</i> . .	6,9	6,8	6,5	6,7	6,8	6,8	6,8	6,9	6,9	7,0	7,1
Rumunia <i>Romania</i> . . . . .	6,9	7,3	7,7	7,5	7,2	7,1	7,1	7,3	7,1	7,0	7,0
Słowacja <i>Slovakia</i> . . . . .	13,3	13,3	13,4	14,1	13,7	13,7	13,8	14,0	14,1	14,2	14,0
Słowenia <i>Slovenia</i> . . . . .	8,1	7,9	8,2	8,7	8,0	8,3	8,5	8,5	8,4	8,4	8,5
Szwecja <i>Sweden</i> . . . . .	7,7	7,4	7,3	7,5	7,3	7,4	7,8	7,6	7,5	7,8	7,8
Węgry <i>Hungary</i> . . . . .	10,8	10,8	10,8	10,9	11,1	11,1	11,0	10,8	10,7	10,7	10,8
W. Brytania <i>United Kingdom</i> . .	7,7	8,0	8,3	8,3	8,1	7,9	7,9	7,9	7,9	7,8	.
Włochy <i>Italy</i> . . . . .	8,2	8,1	8,6	9,3	10,4	10,5	10,4	10,6	10,5	10,5	10,8

Źródło: Publikacja Eurostatu „New Release” 170/2012 z 30 listopada 2012.

Source: Publication Eurostat "New Release" 170/2012 30 November 2012.

<sup>a</sup> Patrz uwagi do tablic, pkt 1, str. 9.<sup>a</sup> See comments to tables itm 1, page 12.

TABL. 2. BEZROBOTNI ZAREJESTROWANI W URZĘDACH PRACY  
Stan w końcu miesiąca  
UNEMPLOYED PERSONS REGISTERED IN LABOUR OFFICES  
As of the end of month

OKRESY PERIODS A — analogiczny okres roku poprzedniego = 100 corresponding period of previous year = 100 B — okres poprzedni = 100 previous period = 100	Ogółem Total	Z ogółem Of total					Stopa bezrobocia <sup>a</sup> w % Unemploy- ment <sup>a</sup> rate in %	
		kobiety women	poprzednio pracujący previously employed	zwolnieni z przyczyn dotyczących zakładów pracy terminated for company reasons	zamieszkali na wsi in rural areas	w tym of which		
						posiadający gospodarstwo rolne unemployed farm owners		
	w tysiącach in thousands							
2005 . . . . . 12	2773,0	1486,4	2116,4	110,6	1180,4	54,9	17,6	
2006 . . . . . 12	2309,4	1305,7	1764,1	83,3	1004,6	49,6	14,8	
2007 . . . . . 12	1746,6	1017,3	1341,8	55,3	785,7	42,3	11,2	
2008 . . . . . 12	1473,8	833,4	1144,8	41,0	670,4	37,8	9,5	
2009 . . . . . 12	1892,7	966,4	1493,9	67,7	832,9	48,4	12,1	
2010 . . . . . 03	2076,7	1016,0	1668,1	73,8	903,3	53,5	13,0	
	06	1843,9	941,8	1467,4	67,3	783,3	45,5	11,7
	09	1812,6	962,8	1420,9	61,5	772,2	43,1	11,5
	12	1954,7	1014,8	1549,6	61,2	856,4	48,2	12,4
2011 . . . . . 01	2105,0	1080,5	1677,1	63,2	924,2	52,2	13,1	
	02	2150,2	1097,9	1713,5	62,5	941,8	53,4	13,4
	03	2133,9	1093,7	1700,9	62,5	931,0	53,0	13,3
	04	2043,5	1060,5	1632,0	61,5	883,8	50,4	12,8
	05	1962,6	1034,2	1560,4	60,1	846,4	48,0	12,4
	06	1883,3	1008,3	1497,0	58,4	811,9	46,3	11,9
	07	1863,2	1012,1	1479,9	57,9	804,3	45,6	11,8
	08	1855,3	1019,7	1472,1	56,6	801,1	45,3	11,8
	09	1861,7	1024,6	1470,7	55,8	808,1	44,9	11,8
	10	1867,6	1026,1	1479,2	55,8	813,3	44,8	11,8
	11	1914,9	1041,4	1523,5	56,6	838,8	46,4	12,1
	12	1982,7	1060,2	1588,3	58,7	874,5	49,2	12,5
2012 . . . . . 01	2121,5	1112,4	1713,4	62,7	934,7	52,8	13,2	
	02	2168,2	1121,0	1756,6	63,9	951,9	54,2	13,4*
	03	2141,9	1102,8	1742,3	64,5	934,8	53,5	13,3
	04	2072,6	1073,6	1690,4	65,0	896,4	51,2	12,9
	05	2013,9	1052,5	1636,8	65,8	866,9	49,3	12,6
	06	1964,4	1033,6	1595,4	67,3	844,2	48,0	12,3*
	07	1953,2	1039,0	1583,4	67,5	840,0	47,7	12,3
	08	1964,7	1052,5	1586,9	67,5	845,9	47,9	12,4
	09	1979,0	1056,1	1590,9	68,4	854,1	47,3	12,4
	A	106,3	103,1	108,2	122,6	105,7	105,3	x
	B	100,7	100,3	100,1	101,3	101,0	98,7	x

<sup>a</sup> Patrz uwagi metodyczne na str. 7 pkt. 2.  
<sup>a</sup> See methodological notes on page 10, item 2.

TABL. 3. WYBRANE KATEGORIE BEZROBOTNYCH BEZ PRAWA DO ZASIŁKU

Stan w końcu miesiąca

SELECTED CATEGORIES OF THE UNEMPLOYED NOT ENTITLED TO BENEFIT

As of the end of month

OKRESY PERIODS A — analogiczny okres roku poprzedniego = 100 corresponding period of previous year = 100 B — okres poprzedni = 100 previous period = 100		Nieposiadający prawa do zasiłku <i>Unemployed not entitled to benefit</i>						
		ogółem <i>total</i>	kobiety <i>women</i>	poprzednio pracujący <i>previously employed</i>		zwolnieni z przyczyn dotyczących zakładów pracy <i>terminated for company reasons</i>	zamieszkali na wsi <i>in rural areas</i>	w tym <i>of which</i>
								posiadający gospodarstwo rolne <i>unemployed farm owners</i>
				w tysiącach <i>in thousands</i>				
2005 . . . . . 12	2398,7	1326,5	1762,0	83,4	1026,1	44,6		
2006 . . . . . 12	1998,6	1163,2	1468,5	62,0	874,7	40,6		
2007 . . . . . 12	1495,9	896,5	1102,9	39,0	675,9	33,9		
2008 . . . . . 12	1202,5	699,7	882,2	22,3	546,9	27,7		
2009 . . . . . 12	1512,7	795,6	1118,8	26,7	669,5	33,6		
2010 . . . . . 03	1663,1	834,8	1257,6	30,5	727,1	38,0		
06	1496,1	774,7	1121,4	29,8	642,3	33,1		
09	1514,3	810,8	1123,6	29,6	652,7	32,7		
12	1628,1	856,1	1223,7	29,9	717,1	36,1		
2011 . . . . . 01	1745,0	908,3	1317,8	30,9	768,8	38,8		
02	1789,1	924,6	1353,0	30,9	786,4	40,0		
03	1783,7	923,5	1351,4	30,9	781,4	40,2		
04	1712,9	894,9	1302,0	30,4	745,1	38,5		
05	1647,2	872,0	1245,6	29,3	716,1	36,8		
06	1579,4	847,1	1193,7	28,5	687,7	35,5		
07	1569,3	853,6	1186,7	28,2	685,4	35,3		
08	1561,1	858,8	1178,5	27,6	682,1	35,0		
09	1572,9	866,3	1182,4	26,9	691,6	34,7		
10	1576,5	866,3	1188,7	26,5	695,5	34,7		
11	1609,9	876,6	1219,0	26,6	713,4	35,4		
12	1656,2	891,5	1262,4	27,2	736,9	36,8		
2012 . . . . . 01	1753,9	928,5	1346,3	27,8	778,3	38,8		
02	1793,3	936,0	1382,3	27,7	792,4	39,8		
03	1779,0	923,4	1380,0	27,9	781,6	39,8		
04	1723,5	897,6	1341,8	27,8	751,7	38,2		
05	1677,2	880,0	1300,5	27,6	729,6	37,0		
06	1635,8	862,6	1267,2	27,5	711,3	36,2		
07	1632,0	870,0	1262,7	27,8	710,7	36,2		
08	1648,5	886,1	1271,1	27,8	718,8	36,5		
09	1668,6	893,4	1280,9	27,8	729,3	36,3		
A	106,1	103,1	108,3	103,3	105,5	104,6		
B	101,2	100,8	100,8	100,0	101,5	99,5		

TABL. 4. NIEPEŁNOSPRAWNI ZAREJESTROWANI W URZĘDACH PRACY

Stan w końcu miesiąca

DISABLED PERSONS REGISTERED IN LABOUR OFFICES

As of the end of month

OKRESY PERIODS  A — analogiczny okres roku poprzedniego = 100 corresponding period of previous year = 100  B — okres poprzedni = 100 previous period = 100		Bezrobotni niepełnosprawni <i>Unemployed disabled persons</i>				Poszukujący pracy nie pozostający w zatrudnieniu w tysiącach <i>persons not in employment, seeking a job in thousands</i>
		ogółem <i>total</i>	kobiety <i>women</i>	nieposiadający prawa do zasiłku <i>unemployed not entitled to benefit</i>	Liczba ofert pracy <i>number job offers</i>	
		w tysiącach <i>in thousands</i>				
2005	. . . . . 12	76,8	37,6	66,7	836	27,8
2006	. . . . . 12	72,6	36,7	62,5	968	26,4
2007	. . . . . 12	67,3	34,4	57,3	1406	25,1
2008	. . . . . 12	73,1	37,4	60,5	1118	23,5
2009	. . . . . 12	94,5	46,5	76,8	1531	24,5
2010	. . . . . 03	101,3	49,0	82,5	1661	26,3
	06	95,2	46,7	77,6	1737	24,9
	09	94,6	46,9	78,2	1840	24,1
	12	100,3	49,4	83,5	2577	23,2
2011	. . . . . 01	105,3	51,8	87,4	2921	23,5
	02	106,2	52,1	88,3	2804	23,6
	03	106,2	52,2	88,5	2829	23,5
	04	103,4	51,0	86,0	2238	23,0
	05	100,6	49,8	83,6	2822	22,1
	06	98,2	48,8	81,5	2986	21,2
	07	97,8	48,8	81,2	2453	20,7
	08	98,2	49,2	81,8	3070	20,4
	09	98,7	49,5	82,0	2954	20,3
	10	99,1	49,6	82,3	2551	19,8
	11	101,5	50,5	84,3	2270	19,7
	12	104,7	52,2	86,9	2233	19,6
2012	. . . . . 01	110,7	54,9	90,6	4006	19,9
	02	111,9	55,1	91,6	3115	20,1
	03	112,4	55,2	92,0	3701	20,5
	04	110,1	54,3	89,8	3408	20,6
	05	108,3	53,4	88,2	4051	20,3
	06	106,6	52,6	86,8	3596	20,0
	07	106,3	52,7	87,1	3860	19,3
	09	105,8	52,3	87,2	3434	19,2
	A	108,6	107,8	106,5	120,4	94,3
	B	98,4	98,5	98,4	88,8	98,5



TABL. 5. NAPŁYW I ODPŁYW BEZROBOTNYCH  
W okresie sprawozdawczym  
INFLOW INTO AND OUTFLOW FROM UNEMPLOYMENT  
In a reporting period

LATA, KWARTAŁY, MIESIĄCE YEARS, QUARTERS, MONTHS	Bezrobotni według stanu w końcu okresu <i>Unemployed persons as of the end of a period</i>	Napływ <i>Inflow</i>	Powracający do rejestracji po raz kolejny <i>Reetrans to unemployment registers</i>	Odpływ <i>Outflow</i>	W tym <i>Of which</i>	Przyrost/Spadek bezrobocia w stosunku do okresu poprzedniego <i>Increase/Decrease in unemployment as compared to the previous period</i>
					bezrobotni, którzy podjęli pracę <i>unemployed persons who took work</i>	
					w tysiącach <i>in thousands</i>	
Ogółem <i>Total</i>						
2005 . . . . . I—IV	2773,0	2793,2	2127,9	3019,8	1365,8	–226,6
2006 . . . . . I—IV	2309,4	2692,4	2112,4	3155,9	1412,8	–463,4
2007 . . . . . I—IV	1746,6	2491,2	2007,3	3054,1	1266,4	–562,8
2008 . . . . . I—IV	1473,8	2476,6	1988,0	2749,4	1052,1	–272,8
2009 . . . . . I—IV	1892,7	3083,8	2402,5	2664,8	1012,4	418,9
2010 . . . . . I—IV	1954,7	3042,0	2402,2	2979,8	1183,3	62,0
2011 . . . . . I	2133,9	734,0	601,7	554,8	254,0	179,2
II	1883,3	517,7	400,1	768,3	333,0	–250,6
07	1863,2	198,5	151,4	218,6	89,0	–20,1
08	1855,3	202,2	156,8	210,1	84,0	–7,8
09	1861,7	246,1	176,2	239,8	111,9	6,4
10	1867,6	225,8	175,0	219,9	98,2	5,9
11	1914,9	232,4	187,8	185,1	83,7	47,4
12	1982,7	234,7	198,8	166,9	76,9	67,7
2012 . . . . . 01	2121,5	287,8	233,2	149,0	71,4	138,8
02	2168,2	211,0	167,8	164,3	71,3	46,6
03	2141,9	193,7	154,6	219,9	92,9	–26,3
04	2072,6	170,3	136,5	239,6	107,4	–69,3
05	2013,9	179,5	133,2	238,2	101,9	–58,7
06	1964,4	176,5	135,4	226,0	94,6	–49,5
07	1953,2	212,8	161,5	224,0	91,4	11,3
08	1964,7	207,3	158,9	195,8	79,7	11,5
09	1979,0	255,3	182,5	241,0	108,8	14,3
Mężczyźni <i>Men</i>						
2005 . . . . . I—IV	1286,6	1479,2	1156,7	1623,7	744,2	–144,5
2006 . . . . . I—IV	1003,7	1385,2	792,3	1668,1	752,6	–282,8
2007 . . . . . I—IV	729,2	1237,6	1012,5	1512,1	630,5	–274,5
2008 . . . . . I—IV	640,3	1203,7	975,7	1292,6	508,3	–88,9
2009 . . . . . I—IV	926,3	1620,2	1253,3	1334,3	512,3	286,0
2010 . . . . . I—IV	939,9	1574,2	1243,9	1560,4	627,2	13,6
2011 . . . . . I	1040,2	388,4	315,7	288,1	125,9	100,3
II	875,0	257,7	201,1	423,0	185,3	–165,2
07	851,1	92,7	71,2	116,6	46,2	–23,9
08	835,6	96,2	75,2	111,6	42,9	–15,4
09	837,1	117,7	83,7	116,2	48,5	1,5
10	841,5	114,1	88,2	109,7	45,1	4,4
11	873,5	124,3	101,0	92,3	38,1	32,0
12	922,5	130,4	110,6	81,5	34,0	48,9
2012 . . . . . 01	1009,1	159,6	130,2	73,0	33,0	86,7
02	1047,2	118,8	95,0	80,8	33,3	38,1
03	1039,1	104,4	83,3	112,5	47,7	–8,1
04	999,1	90,7	73,5	130,7	60,6	–40,0
05	961,5	93,0	71,2	130,6	56,2	–37,6
06	930,8	90,7	70,9	121,3	50,4	–30,7
07	914,2	102,4	78,2	119,0	46,8	16,6
08	912,2	102,1	79,3	104,1	40,4	2,0
09	922,9	123,4	87,0	112,6	47,4	10,7
Kobiety <i>Women</i>						
2005 . . . . . I—IV	1486,4	1314,0	971,2	1396,1	621,6	–82,1
2006 . . . . . I—IV	1305,7	1307,1	1004,7	1487,8	660,2	–180,7
2007 . . . . . I—IV	1017,3	1253,7	994,8	1542,0	635,9	–288,4
2008 . . . . . I—IV	833,4	1272,9	1012,4	1456,8	543,7	–183,9
2009 . . . . . I—IV	966,4	1463,5	1149,2	1330,5	500,1	133,0
2010 . . . . . I—IV	1014,8	1467,8	1158,3	1419,4	556,1	48,4
2011 . . . . . I	1093,7	345,6	286,1	266,7	128,0	78,9
II	1008,3	260,0	199,1	345,3	147,7	–85,4
07	1012,1	105,8	80,2	102,0	42,9	3,8
08	1019,7	106,0	81,6	98,4	41,1	7,6
09	1024,6	128,4	92,5	123,5	63,4	4,9
10	1026,1	111,7	86,7	110,2	53,1	1,5
11	1041,4	108,1	86,8	92,8	45,6	15,3
12	1060,2	104,2	88,2	85,4	42,8	18,8
2012 . . . . . 01	1112,4	128,2	103,0	76,0	38,3	52,2
02	1121,0	92,1	72,8	83,5	38,0	8,6
03	1102,8	89,2	71,2	107,4	45,2	–18,2
04	1073,6	79,7	63,0	108,9	46,8	–29,2
05	1052,5	86,5	62,0	107,6	45,8	–21,1
06	1033,6	85,8	64,5	104,7	44,2	–18,9
07	1039,0	110,4	83,3	105,0	44,6	5,3
08	1052,5	105,2	79,6	91,7	39,3	13,5
09	1056,1	132,0	95,4	128,4	61,5	3,6

TABL. 6. BEZROBOTNI NOWO ZAREJESTROWANI  
W okresie sprawozdawczym  
NEWLY REGISTERED UNEMPLOYED PERSONS  
In a reporting period

LATA, KWARTAŁY, MIESIĄCE YEARS, QUARTERS, MONTHS		Ogółem <i>Total</i>	Z ogółem <i>Of total</i>					
			osoby dotychczas niepracujące <i>previously not employed</i>	w okresie do 12 m-cy od dnia ukończenia nauki <i>in a period of 12 months since completion of education</i>	poprzednio pracujący <i>previously employed</i>	zwolnieni z przyczyn dotyczących zakładów pracy <i>terminated for company reasons</i>	zamieszkali na wsi <i>in rural areas</i>	
w tysiącach <i>in thousands</i>								
2005	. . . . . I—IV	2793,2	861,7	456,6	1931,5	63,4	1050,1	
2006	. . . . . I—IV	2692,4	808,8	395,0	1883,5	52,1	1034,8	
2007	. . . . . I—IV	2491,2	722,8	330,0	1768,5	40,1	980,2	
2008	. . . . . I—IV	2476,6	677,8	317,5	1798,8	41,8	991,7	
2009	. . . . . I—IV	3083,8	766,1	379,9	2317,7	95,6	1229,4	
2010	. . . . . I—IV	3042,0	746,9	377,0	2295,1	77,7	1232,2	
2011	. . . . . . . I	734,0	152,9	76,0	581,1	16,6	292,5	
	II	517,7	119,2	68,6	398,6	14,8	204,5	
	07	198,5	46,9	27,3	151,6	5,1	80,3	
	08	202,2	46,6	24,5	155,6	4,5	80,5	
	09	246,1	61,6	44,8	184,5	5,6	102,8	
	10	225,8	50,9	29,5	174,9	5,8	92,5	
	11	232,4	45,3	22,8	187,1	6,0	97,1	
	12	234,7	42,8	21,4	191,9	6,7	100,1	
	2012	. . . . . 01	287,8	44,3	24,5	243,5	8,5	118,3
		02	211,0	38,3	19,7	172,6	5,7	81,7
		03	193,7	34,4	18,1	159,3	6,0	72,7
		04	170,3	28,4	15,7	142,0	6,3	65,3
05		179,5	40,9	24,8	138,6	7,0	71,1	
06		176,5	37,9	20,3	138,7	7,8	71,1	
07		212,8	48,0	28,8	164,8	7,2	87,4	
08		207,3	49,2	26,7	158,1	6,3	84,1	
09		255,3	64,8	48,0	190,5	7,8	109,6	

w odsetkach in percent						
2005 . . . . . I—IV	100,0	30,8	16,3	69,2	2,3	37,6
2006 . . . . . I—IV	100,0	30,0	14,7	70,0	1,9	38,4
2007 . . . . . I—IV	100,0	29,0	13,2	71,0	1,6	39,3
2008 . . . . . I—IV	100,0	27,4	12,8	72,6	1,7	40,0
2009 . . . . . I—IV	100,0	24,8	12,3	75,2	3,1	39,9
2010 . . . . . I—IV	100,0	24,6	12,4	75,4	2,6	40,5
2011 . . . . . . . I	100,0	20,8	10,4	79,2	2,3	39,9
II	100,0	23,0	13,3	77,0	2,9	39,5
07	100,0	23,6	13,8	76,4	2,6	40,5
08	100,0	23,0	12,1	77,0	2,2	39,8
09	100,0	25,0	18,2	75,0	2,3	41,8
10	100,0	22,5	13,1	77,5	2,6	41,0
11	100,0	19,5	9,8	80,5	2,6	41,8
12	100,0	18,2	9,1	81,8	2,9	42,7
2012 . . . . . . . 01	100,0	15,4	8,5	84,6	3,0	41,1
02	100,0	18,2	9,3	81,8	2,7	38,7
03	100,0	17,8	9,3	82,2	3,1	37,5
04	100,0	16,7	9,2	83,4	3,7	38,3
05	100,0	22,8	13,8	77,2	3,9	39,6
06	100,0	21,5	11,5	78,6	4,4	40,3
07	100,0	22,6	13,5	77,4	3,4	41,1
08	100,0	23,7	12,9	76,3	3,0	40,6
09	100,0	25,4	18,8	74,6	3,1	42,9

TABL. 7. BEZROBOTNI WYREJESTROWANI Z EWIDENCJI URZĘDÓW PRACY WEDŁUG PRZYCZYN

W okresie sprawozdawczym

UNEMPLOYED PERSONS REMOVED FROM UNEMPLOYMENT REGISTERS BY REASONS

In a reporting period

LATA, KWARTAŁY, MIESIĄCE YEARS, QUARTERS, MONTHS		Ogółem Total	Z ogółem Of total						
			podjęli pracę took work	rozpoczęli szkolenie lub staż started training or traineeship	nie potwier- dzili goto- wości do pracy did not confirm availability for work	dobrowolnie zrezygnowali ze statusu bezrobotnego voluntarily resigned from the status of unemployed	nabyli prawo do emerytury, renty acquired the right to retirement pay or pension	inne przyczyny other reasons	
w tysiącach in thousands									
2005	. . . . I—IV	3019,8	1365,8	314,0	993,1	120,4	24,4	118,5	
2006	. . . . I—IV	3155,9	1412,8	316,2	972,2	127,7	21,2	157,6	
2007	. . . . I—IV	3054,1	1266,4	348,1	949,2	131,5	18,6	178,5	
2008	. . . . I—IV	2749,4	1052,1	332,2	874,9	150,9	17,2	151,2	
2009	. . . . I—IV	2664,8	1012,4	421,8	837,8	126,3	13,0	81,1	
2010	. . . . I—IV	2979,8	1183,3	479,5	874,0	137,2	19,3	86,1	
2011	. . . . . I	554,8	254,0	19,7	177,5	34,1	7,5	23,7	
	II	768,3	333,0	67,5	238,6	43,2	7,3	23,9	
	07	218,6	89,0	16,9	75,0	12,8	2,1	7,6	
	08	210,1	84,0	16,5	72,5	13,1	1,9	7,4	
	09	239,8	111,9	17,9	70,7	13,5	2,2	8,0	
	10	219,9	98,2	12,2	70,4	11,5	2,1	7,7	
	11	185,1	83,7	7,5	62,6	10,4	2,1	7,2	
	12	166,9	76,9	4,3	60,5	8,6	1,7	6,9	
	2012	. . . . . 01	149,0	71,4	3,1	44,5	11,6	1,8	7,4
		02	164,3	71,3	10,9	50,9	10,7	1,8	7,5
		03	219,9	92,9	26,6	60,3	12,9	2,0	7,6
		04	239,6	107,4	28,7	62,8	13,5	1,8	6,8
05		238,2	101,9	25,8	72,7	14,2	2,0	7,4	
06		226,0	94,6	26,7	70,0	13,5	1,9	7,1	
07		224,0	91,4	21,9	75,0	13,0	1,9	6,8	
08		195,8	79,7	17,0	67,1	12,1	1,7	6,7	
09		241,0	108,8	37,8	60,0	13,7	1,6	6,7	
w odsetkach in percent									
2005	. . . . I—IV	100,0	45,2	10,4	32,9	4,0	0,8	3,9	
2006	. . . . I—IV	100,0	44,8	10,0	30,8	4,0	0,7	5,0	
2007	. . . . I—IV	100,0	41,5	11,4	31,1	4,3	0,6	5,8	
2008	. . . . I—IV	100,0	38,3	12,1	31,8	5,5	0,6	5,5	
2009	. . . . I—IV	100,0	38,0	15,8	31,4	4,7	0,5	3,0	
2010	. . . . I—IV	100,0	39,7	16,1	29,3	4,6	0,6	2,9	
2011	. . . . . I	100,0	45,8	3,6	32,0	6,1	1,4	4,3	
	II	100,0	43,3	8,8	31,1	5,6	1,0	3,1	
	07	100,0	40,7	7,7	34,3	5,9	1,0	3,5	
	08	100,0	40,0	7,9	34,5	6,2	0,9	3,5	
	09	100,0	46,7	7,5	29,5	5,6	0,9	3,3	
	10	100,0	44,7	5,5	32,0	5,2	1,0	3,5	
	11	100,0	45,2	4,1	33,8	5,6	1,1	3,9	
	12	100,0	46,1	2,6	36,2	5,2	1,0	4,1	
	2012	. . . . . 01	100,0	47,9	2,1	29,9	7,8	1,2	5,0
		02	100,0	43,4	6,6	31,0	6,5	1,1	4,6
		03	100,0	42,2	12,1	27,4	5,9	0,9	3,5
		04	100,0	44,8	12,0	26,2	5,6	0,8	2,8
05		100,0	42,8	10,8	30,5	6,0	0,8	3,1	
06		100,0	41,9	11,8	31,0	6,0	0,8	3,1	
07		100,0	40,8	9,8	33,5	5,8	0,8	3,0	
08		100,0	40,7	8,7	34,3	6,2	0,9	3,4	
09		100,0	45,1	15,7	24,9	5,7	0,7	2,8	

TABL. 8. BEZROBOTNI, KTÓRZY PODJĘLI PRACĘ  
W okresie sprawozdawczym  
UNEMPLOYED PERSONS WHO TOOK WORK  
In a reporting period

LATA, KWARTAŁY, MIESIĄCE YEARS, QUARTERS, MONTHS		Podjęli pracę Took work						
		ogółem total	z ogółem of total					
			kobiety women	osoby dotychczas niepracujące previously not employed	sezonową seasonall works	interwen- cyjną interwentional works	roboty publiczne public works	
w tysiącach in thousands								
2005	. . . . . I—IV	1365,8	621,6	278,4	117,2	70,9	69,2	
2006	. . . . . I—IV	1412,8	660,2	300,4	112,0	69,1	32,7	
2007	. . . . . I—IV	1266,4	635,9	262,8	87,0	58,8	40,9	
2008	. . . . . I—IV	1052,1	543,7	201,1	65,4	46,0	44,5	
2009	. . . . . I—IV	1012,4	500,1	166,9	62,1	40,2	54,0	
2010	. . . . . I—IV	1183,3	556,1	189,0	62,4	42,9	74,6	
2011	. . . . . . I	254,0	128,0	42,7	14,8	5,3	3,0	
	II	333,0	147,7	47,0	19,8	12,0	9,1	
	07	89,0	42,9	14,0	5,1	1,8	1,8	
	08	84,0	41,1	12,9	4,7	1,9	2,5	
	09	111,9	63,4	17,5	6,2	2,9	2,7	
	10	98,2	53,1	17,0	5,7	2,2	1,7	
	11	83,7	45,6	15,1	4,5	1,1	0,8	
	12	76,9	42,8	15,5	3,9	1,0	1,2	
	2012	. . . . . 01	71,4	38,3	10,4	3,8	0,9	0,4
		02	71,3	38,0	9,6	3,6	2,0	0,8
		03	92,9	45,2	11,1	4,8	4,2	2,9
		04	107,4	46,8	10,9	5,8	4,9	4,7
		05	101,9	45,8	11,1	5,6	3,1	2,6
06		94,6	44,2	11,5	4,9	2,7	2,2	
07		91,4	44,6	12,5	5,2	2,3	2,2	
08		79,7	39,3	11,1	4,6	1,6	1,3	
09	108,8	61,5	15,0	5,3	4,4	6,6		
w odsetkach in percent								
2005	. . . . . I—IV	100,0	45,5	20,4	8,6	5,2	5,1	
2006	. . . . . I—IV	100,0	46,7	21,3	7,9	4,9	2,3	
2007	. . . . . I—IV	100,0	50,2	20,8	6,9	4,6	3,2	
2008	. . . . . I—IV	100,0	51,7	19,1	6,2	4,4	4,2	
2009	. . . . . I—IV	100,0	49,4	16,5	6,1	4,0	5,3	
2010	. . . . . I—IV	100,0	47,0	16,0	5,3	3,6	6,3	
2011	. . . . . . I	100,0	50,4	16,8	5,8	2,1	1,2	
	II	100,0	44,4	14,1	5,9	3,6	2,7	
	07	100,0	48,2	15,7	5,7	2,0	2,0	
	08	100,0	48,9	15,4	5,6	2,3	3,0	
	09	100,0	56,7	15,6	5,5	2,6	2,4	
	10	100,0	54,1	17,3	5,8	2,2	1,7	
	11	100,0	54,5	18,0	5,4	1,3	1,0	
	12	100,0	55,7	20,2	5,1	1,3	1,6	
	2012	. . . . . 01	100,0	53,6	14,6	5,3	1,3	0,6
		02	100,0	53,3	13,5	5,0	2,8	1,1
		03	100,0	48,7	11,9	5,2	4,5	3,1
		04	100,0	43,6	10,1	5,4	4,6	4,4
		05	100,0	44,9	10,9	5,5	3,0	2,6
06		100,0	46,7	12,2	5,2	2,9	2,3	
07		100,0	48,8	13,7	5,7	2,5	2,4	
08		100,0	49,3	13,9	5,8	2,0	1,6	
09	100,0	56,5	13,8	4,9	4,0	6,1		

TABL. 9. BEZROBOTNI ZAREJESTROWANI BĘDĄCY W SZCZEGÓLNEJ SYTUACJI NA RYNKU PRACY<sup>a</sup>  
Stan w końcu miesiąca  
**REGISTERED UNEMPLOYED PERSONS WITH A SPECIFIC SITUATION ON THE LABOUR MARKET<sup>a</sup>**  
*As of the end of a month*

OKRESY PERIODS		Bezrobotni zarejestrowani <i>Registered unemployed persons</i>					
		do 25 roku życia <i>under 25 years old</i>	długotrwale bezrobotni <i>long-term unemployed</i>	powyżej 50 roku życia <i>aged 50 and more</i>	bez kwali- fikacji zawodowych <i>without occu- pational quali- fications</i>	samotnie wychowujący co najmniej jedno dziecko w wieku do 18 roku życia <i>bringing up single-handed at least one child under 18 years old</i>	kobiety które nie podjęły zatrudnienia po urodzeniu dziecka <i>women who did not take employment after having a child</i>
		w tysiącach <i>in thousands</i>					
Ogółem <i>Total</i>							
2005	. . . . . 12	626,8	1828,8	440,4	676,6	93,2	x
2006	. . . . . 12	476,7	1517,8	435,1	689,9	87,6	x
2007	. . . . . 12	332,7	1094,1	379,8	544,7	77,2	x
2008	. . . . . 12	304,6	753,8	317,9	431,0	121,5	x
2009	. . . . . 12	425,9	774,5	391,7	515,5	143,3	x
2010	. . . . . 12	428,3	906,3	421,7	516,1	155,8	x
2011	. . . . . 03	469,3	997,6	453,9	630,7	171,9	x
	06	393,2	938,7	417,6	576,7	158,6	x
	07	387,9	936,3	413,4	565,7	157,7	x
	08	385,4	935,4	409,8	560,6	159,5	x
	09	401,5	938,4	407,9	564,0	161,5	x
	10	401,6	946,8	411,1	563,7	162,8	x
	11	408,8	965,4	422,8	576,0	166,4	x
	12	416,1	996,6	441,4	591,3	170,9	x
2012	. . . . . 01	445,4	1040,9	468,2	628,9	181,5	x
	02	452,8	1059,7	477,9	644,0	185,5	x
	03	437,2	1055,0	476,4	636,9	184,4	x
	04	410,9	1033,7	467,5	616,5	180,8	x
	05	396,6	1015,0	459,8	605,0	177,3	x
	06	380,5	1000,4	454,7	591,3	174,5	x
	07	377,6	992,9	450,3	582,5	173,7	x
	08	384,1	1001,8	448,9	584,0	175,4	x
	09	402,9	1006,6	445,4	588,6	177,0	x
Kobiety <i>Women</i>							
2005	. . . . . 12	336,2	1034,7	182,6	375,3	86,5	.
2006	. . . . . 12	274,7	905,4	190,0	404,7	82,3	.
2007	. . . . . 12	200,2	679,9	170,2	329,5	73,0	.
2008	. . . . . 12	180,3	468,7	138,3	257,3	109,7	159,9
2009	. . . . . 12	222,0	456,6	155,9	282,6	124,6	176,5
2010	. . . . . 12	231,6	506,3	169,5	283,2	134,2	185,2
2011	. . . . . 03	251,0	548,9	179,6	338,0	146,3	198,6
	06	221,6	526,7	170,7	321,8	137,2	192,2
	07	222,4	529,4	171,0	318,8	136,9	191,4
	08	223,9	533,3	170,6	318,7	139,0	194,0
	09	231,2	537,3	170,7	320,6	140,8	197,1
	10	229,6	542,6	172,4	319,5	141,7	198,6
	11	230,8	552,0	175,9	322,7	144,2	202,4
	12	231,0	566,7	181,3	326,6	147,1	205,9
2012	. . . . . 01	241,4	588,0	189,8	340,6	154,6	213,8
	02	241,0	595,1	191,5	342,9	157,0	217,2
	03	230,5	590,4	190,4	337,3	155,9	216,8
	04	217,7	578,9	188,2	328,7	153,3	214,0
	05	213,2	570,0	186,0	326,5	150,7	212,3
	06	206,3	562,8	185,6	321,4	148,7	210,5
	07	208,0	560,6	184,8	318,5	148,4	210,1
	08	213,7	568,3	184,5	321,1	150,1	213,4
	09	220,0	570,8	182,8	322,2	151,5	215,8

<sup>a</sup> Patrz uwagi metodyczne na str. 8, pkt 5—10.  
<sup>a</sup> See methodological notes on page 11, item 5—10.

TABL. 10. BEZROBOTNI WEDŁUG POZIOMU WYKSZTAŁCENIA I WIEKU

Stan w końcu kwartału

## UNEMPLOYED PERSONS BY EDUCATIONAL LEVEL AND AGE

As of the end of a quarter

OKRESY PERIODS	Ogółem Total	Z wykształceniem By educational level					W wieku By age				
		wyższym tertiary	średnim zawodo- wym <sup>a</sup> vocational secondary <sup>a</sup>	średnim ogólno- kształcą- cym general secondary	zasadni- czym zawo- dowym basic vocational	gimnazjal- nym, pod- stawowym, i niepełnym podstawo- wym lower secondary primary and incomplete primary	24 lata i mniej 24 years and less	25—34	35—44	45—54	55 lat i więcej 55 years and more

w tysiącach in thousands

## Ogółem Total

2005	. . IV	2773,0	152,4	606,7	211,5	903,6	898,8	626,1	778,5	567,0	660,2	141,2
2006	. . IV	2309,4	140,7	508,8	194,9	713,9	751,1	476,7	641,6	460,2	576,8	154,1
2007	. . IV	1746,6	120,2	386,2	159,0	516,6	564,6	332,7	485,1	336,9	443,7	148,1
2008	. . IV	1473,8	124,8	328,5	150,1	422,1	448,3	304,6	418,7	273,9	347,9	128,7
2009	. . IV	1892,7	178,3	418,4	203,8	547,7	544,4	425,9	547,8	345,4	404,4	169,2
2010	. . IV	1954,7	204,7	429,9	213,1	556,2	550,8	428,3	570,9	358,8	397,2	199,6
2011	. . I	2133,9	223,5	465,3	236,5	605,3	603,4	469,3	631,8	392,6	421,0	219,2
	II	1883,3	200,1	422,3	217,8	520,3	522,8	393,2	558,1	350,1	373,7	208,2
	III	1861,7	212,8	423,2	210,5	510,2	505,0	401,5	548,2	346,5	358,2	207,2
	IV	1982,7	225,8	440,7	214,5	555,8	545,9	416,1	581,9	373,4	385,3	226,0
2012	. . I	2141,9	235,7	468,8	231,0	607,8	598,6	437,2	637,5	408,8	411,4	247,0
	II	1964,4	216,1	437,4	220,7	546,2	544,2	380,5	583,7	378,7	378,3	243,3
	III	1979,0	235,4	446,4	218,5	545,7	533,0	402,9	584,6	381,5	367,3	242,6

## Mężczyźni Men

2005	. . IV	1286,6	51,5	223,7	57,4	482,2	471,8	290,3	321,0	246,6	327,3	101,4
2006	. . IV	1003,7	45,9	175,8	50,8	356,1	375,1	202,0	240,4	184,8	267,9	108,6
2007	. . IV	729,2	38,9	128,3	41,3	248,2	272,5	132,4	168,7	128,1	196,2	103,7
2008	. . IV	640,3	41,7	116,3	42,3	214,8	225,2	124,2	157,6	108,5	158,1	91,9
2009	. . IV	926,3	63,1	175,7	69,9	313,9	303,7	203,8	240,4	157,0	203,2	121,9
2010	. . IV	939,9	67,8	175,2	70,5	317,2	309,2	196,7	242,6	162,6	199,3	138,7
2011	. . I	1040,2	73,5	190,1	79,5	350,4	346,8	218,4	273,4	181,3	214,7	152,4
	II	875,0	64,0	164,1	68,9	288,5	289,4	171,6	225,0	153,0	183,5	141,9
	III	837,1	64,8	160,8	64,8	275,1	271,6	170,3	210,8	145,6	171,5	138,9
	IV	922,5	70,6	172,8	69,1	308,3	301,6	185,1	234,1	162,2	188,7	152,3
2012	. . I	1039,1	76,4	190,6	79,3	348,6	344,3	206,7	270,8	186,1	207,7	167,9
	II	930,8	69,6	173,5	73,3	307,3	307,1	174,1	239,2	167,7	187,2	162,6
	III	922,9	72,7	177,1	72,4	304,2	296,6	183,0	233,7	165,5	179,5	161,2

## Kobiety Women

2005	. . IV	1486,4	100,8	383,1	154,2	421,4	427,0	335,8	457,6	320,4	332,9	39,8
2006	. . IV	1305,7	94,8	332,9	144,1	357,8	376,1	274,7	401,2	275,4	308,9	45,5
2007	. . IV	1017,3	81,3	257,9	117,7	268,3	292,1	200,2	316,4	208,8	247,5	44,4
2008	. . IV	833,4	83,1	212,2	107,8	207,3	223,1	180,3	261,2	165,3	189,8	36,8
2009	. . IV	966,4	115,3	242,7	133,9	233,8	240,7	222,0	307,5	188,4	201,2	47,3
2010	. . IV	1014,8	136,9	254,6	142,6	239,0	241,6	231,6	328,3	196,2	197,9	60,9
2011	. . I	1093,7	150,0	275,2	156,9	254,9	256,6	251,0	358,4	211,3	206,2	66,8
	II	1008,3	136,1	258,2	148,9	231,8	233,4	221,6	333,1	197,1	190,3	66,3
	III	1024,6	147,9	262,4	145,7	235,1	233,4	231,2	337,4	200,9	186,7	68,3
	IV	1060,2	155,2	267,9	145,3	247,5	244,3	231,0	347,8	211,2	196,6	73,7
2012	. . I	1102,8	159,4	278,2	151,8	259,2	254,2	230,5	366,6	222,7	203,8	79,1
	II	1033,6	146,5	263,9	147,3	238,9	237,1	206,3	344,5	211,0	191,1	80,7
	III	1056,1	162,8	269,3	146,1	241,5	236,4	220,0	350,9	216,0	187,8	81,4

w odsetkach in percent

## Ogółem Total

2005	. . IV	100,0	5,5	21,9	7,6	32,6	32,4	22,6	28,1	20,4	23,8	5,1
2006	. . IV	100,0	6,1	22,0	8,5	30,9	32,5	20,6	27,8	19,9	25,0	6,7
2007	. . IV	100,0	6,9	22,1	9,1	29,6	32,3	19,0	27,8	19,3	25,4	8,4
2008	. . IV	100,0	8,5	22,3	10,2	28,6	30,4	20,7	28,4	18,6	23,6	8,7
2009	. . IV	100,0	9,4	22,1	10,8	28,9	28,8	22,5	28,9	18,2	21,4	9,0
2010	. . IV	100,0	10,5	22,0	10,9	28,4	28,2	21,9	29,2	18,4	20,3	10,2
2011	. . I	100,0	10,5	21,8	11,1	28,4	28,3	22,0	29,6	18,4	19,7	10,3
	II	100,0	10,6	22,4	11,6	27,6	27,8	20,9	29,6	18,6	19,8	11,1
	III	100,0	11,4	22,7	11,3	27,4	27,1	21,6	29,4	18,6	19,2	11,2
	IV	100,0	11,5	22,2	10,8	28,0	27,5	21,0	29,4	18,8	19,4	11,4
2012	. . I	100,0	11,0	21,9	10,8	28,4	27,9	20,4	29,8	19,1	19,2	11,5
	II	100,0	11,0	22,3	11,2	27,8	27,7	19,4	29,7	19,3	19,2	12,4
	III	100,0	11,9	22,6	11,0	27,6	26,9	20,4	29,5	19,3	18,5	12,3

a) Łącznie ze szkołami policealnymi.

a) Including post secondary schools.

TABL. 11. BEZROBOTNI WEDŁUG CZASU POZOSTAWANIA BEZ PRACY

Stan w końcu kwartału

## UNEMPLOYED PERSONS BY DURATION OF UNEMPLOYMENT

As of the end of a quarter

OKRESY PERIODS	Ogółem Total	Według czasu pozostawania bez pracy <sup>a)</sup> By duration of unemployment <sup>a)</sup>					
		do 1 miesiąca below 1 month	1—3	3—6	6—12	12—24	powyżej 24 m-cy more than 24 months
w tysiącach in thousands							
Ogółem Total							
2005 . . . . . IV	2773,0	197,0	410,1	369,3	405,0	429,5	962,1
2006 . . . . . IV	2309,4	164,1	361,7	308,6	335,6	356,3	783,1
2007 . . . . . IV	1746,6	160,6	313,5	244,2	241,1	243,1	544,1
2008 . . . . . IV	1473,8	183,9	344,8	233,8	210,0	180,7	320,7
2009 . . . . . IV	1892,7	197,3	452,4	373,9	380,2	243,2	245,7
2010 . . . . . IV	1954,7	219,6	448,7	357,5	360,2	335,1	233,6
2011 . . . . . I	2133,9	181,5	432,7	485,6	413,8	363,2	257,1
II	1883,3	162,1	251,6	382,3	487,1	339,6	260,7
III	1861,7	228,4	285,5	263,8	460,8	345,2	278,0
IV	1982,7	187,3	387,6	347,8	374,7	381,8	303,4
2012 . . . . . I	2141,9	168,9	411,6	417,1	404,5	412,0	327,8
II	1964,4	165,6	264,3	377,5	449,1	378,6	329,3
III	1979,0	234,6	300,5	285,0	437,7	373,1	348,1
Mężczyźni Men							
2005 . . . . . IV	1286,6	117,9	222,8	176,3	199,7	201,4	368,5
2006 . . . . . IV	1003,7	94,0	186,7	136,4	153,9	151,2	281,5
2007 . . . . . IV	729,2	88,6	155,5	104,9	104,0	94,4	181,9
2008 . . . . . IV	640,3	102,0	169,5	99,9	88,5	71,0	109,4
2009 . . . . . IV	926,3	116,3	239,7	183,1	191,4	106,7	89,0
2010 . . . . . IV	939,9	130,2	226,9	165,2	171,4	154,5	91,6
2011 . . . . . I	1040,2	96,7	229,0	254,3	187,6	168,2	104,5
II	875,0	79,5	122,5	189,5	226,6	150,9	105,8
III	837,1	109,6	131,9	122,2	215,5	146,7	111,2
IV	922,5	110,1	200,2	157,4	168,5	163,3	122,8
2012 . . . . . I	1039,1	92,7	228,9	224,2	180,7	178,5	134,0
II	930,8	85,3	135,6	198,8	215,8	162,0	133,4
III	922,9	115,1	147,9	141,3	220,5	159,3	138,7
Kobiety Women							
2005 . . . . . IV	1486,4	79,0	187,3	193,0	205,4	228,2	593,6
2006 . . . . . IV	1305,7	70,1	174,9	172,1	181,7	205,1	501,6
2007 . . . . . IV	1017,3	72,0	158,0	139,3	137,0	148,8	362,2
2008 . . . . . IV	833,4	81,8	175,3	133,9	121,5	109,6	211,3
2009 . . . . . IV	966,4	81,0	212,7	190,8	188,8	136,6	156,6
2010 . . . . . IV	1014,8	89,4	221,8	192,3	188,8	180,6	142,0
2011 . . . . . I	1093,7	84,8	203,7	231,3	226,2	195,0	152,7
II	1008,3	82,6	129,1	192,8	260,4	188,6	154,9
III	1024,6	118,7	153,7	141,6	245,3	198,5	166,8
IV	1060,2	77,2	187,4	190,4	206,2	218,5	180,6
2012 . . . . . I	1102,8	76,2	182,8	192,9	223,7	233,4	193,7
II	1033,6	80,3	128,6	178,8	233,4	216,6	195,9
III	1056,1	119,5	152,5	143,7	217,2	213,7	209,3
w odsetkach in percent							
Ogółem Total							
2005 . . . . . IV	100,0	7,1	14,8	13,3	14,6	15,5	34,7
2006 . . . . . IV	100,0	7,1	15,7	13,4	14,5	15,4	33,9
2007 . . . . . IV	100,0	9,2	17,9	14,0	13,8	13,9	31,2
2008 . . . . . IV	100,0	12,5	23,4	15,9	14,2	12,2	21,8
2009 . . . . . IV	100,0	10,4	23,9	19,8	20,1	12,8	13,0
2010 . . . . . IV	100,0	11,2	23,0	18,3	18,4	17,1	12,0
2011 . . . . . I	100,0	8,5	20,3	22,8	19,4	17,0	12,0
II	100,0	8,6	13,4	20,3	25,9	18,0	13,8
III	100,0	12,3	15,3	14,2	24,8	18,5	14,9
IV	100,0	9,4	19,6	17,5	18,9	19,3	15,3
2012 . . . . . I	100,0	7,9	19,2	19,5	18,9	19,2	15,3
II	100,0	8,4	13,5	19,2	22,9	19,3	16,8
III	100,0	11,9	15,2	14,4	22,1	18,9	17,6

a) Od momentu rejestracji w urzędzie pracy. Patrz uwagi do tablic, pkt 2, na str. 9.

a) From the date of registering in a labour office. See comments to tables, item 2, on page 12.

TABL. 12. BEZROBOTNI WEDŁUG STAŻU PRACY

Stan w końcu kwartału

## UNEMPLOYED PERSONS BY TOTAL WORK SENIORITY

As of the end of a quarter

OKRESY PERIODS	Ogółem Total	Według stażu pracy <sup>a</sup> By total work seniority <sup>a</sup>						bez stażu no work seniority
		do 1 roku below 1 year	1—5	5—10	10—20	20—30	30 lat i więcej 30 years and more	
w tysiącach in thousands								
Ogółem Total								
2005 . . . . IV	2773,0	398,9	531,3	377,5	452,3	309,9	46,5	656,6
2006 . . . . IV	2309,4	335,9	434,2	312,7	376,3	259,7	45,3	545,3
2007 . . . . IV	1746,6	259,0	331,9	234,0	282,0	194,7	40,2	404,8
2008 . . . . IV	1473,8	223,4	302,4	194,3	229,6	158,8	36,4	328,9
2009 . . . . IV	1892,7	282,1	415,5	248,7	284,3	204,9	58,5	398,8
2010 . . . . IV	1954,7	295,4	435,5	259,2	288,8	207,5	63,1	405,1
2011 . . . . I	2133,9	333,5	480,5	284,6	312,1	222,1	68,1	433,0
II	1883,3	288,9	417,0	251,5	277,4	198,5	63,8	386,3
III	1861,7	286,4	413,4	247,2	269,8	191,7	62,2	391,0
IV	1982,7	306,6	446,4	268,3	291,9	207,4	67,7	394,4
2012 . . . . I	2141,9	338,6	490,7	296,1	316,4	224,3	76,2	399,6
II	1964,4	304,1	443,1	272,4	290,8	208,1	76,9	369,1
III	1979,0	305,2	447,6	272,9	286,8	203,3	75,2	388,1
Mężczyźni Men								
2005 . . . . IV	1286,6	170,2	257,7	172,5	202,3	177,9	38,1	267,8
2006 . . . . IV	1003,7	135,1	194,4	132,1	159,2	142,9	35,2	204,8
2007 . . . . IV	729,2	99,6	141,3	94,5	116,1	105,8	29,7	142,1
2008 . . . . IV	640,3	87,7	135,1	84,2	100,7	89,2	25,6	117,8
2009 . . . . IV	926,3	122,4	207,6	122,8	140,2	123,2	42,8	167,2
2010 . . . . IV	939,9	126,4	209,2	125,9	142,9	123,7	44,5	167,3
2011 . . . . I	1040,2	145,4	233,4	140,3	156,7	133,7	48,4	182,3
II	875,0	120,6	190,4	116,7	132,7	115,1	43,8	155,6
III	837,1	114,7	181,4	110,6	125,4	108,7	42,3	154,0
IV	922,5	127,2	204,0	125,1	140,5	120,3	46,3	159,2
2012 . . . . I	1039,1	148,3	233,9	143,5	157,8	132,8	52,3	170,6
II	930,8	130,9	204,3	127,8	141,8	120,8	50,8	154,4
III	922,9	127,7	202,9	125,8	137,9	117,4	49,9	161,4
Kobiety Women								
2005 . . . . IV	1486,4	228,7	273,6	205,0	250,0	132,0	8,3	388,9
2006 . . . . IV	1305,7	200,8	239,8	180,6	217,2	116,8	10,0	340,5
2007 . . . . IV	1017,3	159,4	190,6	139,4	165,8	88,9	10,5	262,7
2008 . . . . IV	833,4	135,7	167,2	110,1	128,9	69,6	10,8	211,1
2009 . . . . IV	966,4	159,7	207,9	125,9	144,0	81,7	15,7	231,5
2010 . . . . IV	1014,8	169,0	226,3	133,3	145,9	83,8	18,6	237,8
2011 . . . . I	1093,7	188,2	247,1	144,3	155,4	88,3	19,7	250,7
II	1008,3	168,3	226,6	134,8	144,7	83,3	20,0	230,7
III	1024,6	171,7	232,0	136,7	144,4	82,9	20,0	237,0
IV	1060,2	179,4	242,4	143,2	151,4	87,1	21,4	235,2
2012 . . . . I	1102,8	190,4	256,8	152,6	158,6	91,5	23,9	229,0
II	1033,6	173,2	238,8	144,7	149,0	87,2	26,1	214,6
III	1056,1	177,5	244,7	147,1	148,8	85,9	25,3	226,7
w odsetkach in percent								
Ogółem Total								
2005 . . . . IV	100,0	14,4	19,2	13,6	16,3	11,2	1,7	23,7
2006 . . . . IV	100,0	14,5	18,8	13,5	16,3	11,2	2,0	23,6
2007 . . . . IV	100,0	14,8	19,0	13,4	16,1	11,1	2,3	23,2
2008 . . . . IV	100,0	15,1	20,5	13,2	15,6	10,8	2,5	22,3
2010 . . . . IV	100,0	14,9	22,0	13,1	15,0	10,8	3,1	21,1
2011 . . . . I	100,0	15,1	22,3	13,3	14,8	10,6	3,2	20,7
II	100,0	15,6	22,5	13,3	14,6	10,4	3,3	20,3
III	100,0	15,3	22,1	13,4	14,7	10,6	3,4	20,5
IV	100,0	15,4	22,2	13,3	14,5	10,3	3,3	21,0
2012 . . . . I	100,0	15,5	22,5	13,5	14,7	10,5	3,4	19,9
II	100,0	15,8	22,9	13,8	14,8	10,5	3,5	18,7
III	100,0	15,5	22,5	13,9	14,8	10,6	3,9	18,8

a) Patrz uwagi do tablic pkt 3, na str. 9.

a) See comments to tables, item 3, on page 12.



TABL. 13. WYBRANE DANE O BEZROBOTNYCH WEDŁUG REGIONÓW I WOJEWÓDZTW

Stan w końcu września 2012 r.

## SELECTED DATA ON UNEMPLOYED PERSONS BY REGIONS AND VOIVODSHIPS

As of the end of September 2012

REGIONY REGIONS WOJEWÓDZTWA VOIVODSHIPS	Ogółem Total	Z ogółem Of total						
		kobiety women	pozosta- jący bez pracy powyżej 1 roku jobless for a period longer than 1 year	w okresie do 12 m-cy od dnia ukończenia nauki in period of 12 months since completion of education		z wykształ- ceniem zasadniczym zawodowym with basic vocational education	zwolnieni z przyczyn dotyczących zakładów pracy termi- nated for company reasons	nieposia- dający prawa do zasiłku unemplo- yed not entitled to a benefit
				razem total	w szkole wyższej, którzy nie ukończyli 27 lat who graduated from tertiary school aged under 27 years			
w tysiącach in thousands								
POLSKA POLAND . . . . .	1979,0	1056,1	721,1	107,6	25,9	545,7	68,4	1668,6
REGION CENTRALNY . . . . .	398,9	199,2	155,5	19,2	4,4	100,5	18,1	336,9
Łódzkie . . . . .	141,9	72,5	53,2	6,5	1,6	35,6	7,2	120,3
Mazowieckie . . . . .	257,0	126,8	102,3	12,7	2,9	65,0	10,8	216,6
REGION POŁUDNIOWY . . . . .	339,9	189,0	114,3	21,0	5,5	94,1	12,5	290,5
Małopolskie . . . . .	147,8	80,4	53,0	11,3	2,7	41,7	5,3	126,6
Śląskie . . . . .	192,1	108,5	61,3	9,7	2,8	52,4	7,2	163,9
REGION WSCHODNI . . . . .	406,2	208,2	170,7	24,9	7,1	108,4	10,9	355,7
Lubelskie . . . . .	120,0	61,5	51,2	7,3	2,4	28,8	3,7	109,3
Podkarpackie . . . . .	141,2	74,4	62,1	8,8	2,3	42,0	3,6	122,2
Podlaskie . . . . .	64,7	31,1	27,0	4,0	1,2	15,4	1,7	57,1
Świętokrzyskie . . . . .	80,3	41,2	30,5	4,9	1,2	22,2	1,9	67,1
REGION PÓŁNOCNO-ZACHODNI . .	295,5	163,7	93,8	15,3	3,2	87,0	10,3	244,0
Lubuskie . . . . .	57,8	31,3	16,5	2,6	0,5	17,6	1,2	46,9
Wielkopolskie . . . . .	135,3	77,9	40,8	8,8	1,8	41,6	6,7	112,7
Zachodniopomorskie . . . . .	102,5	54,5	36,5	3,9	0,8	27,7	2,4	84,5
REGION POŁUDNIOWO-ZACHODNI	192,5	102,9	63,1	8,8	2,1	54,7	6,6	158,3
Dolnośląskie . . . . .	144,4	76,8	47,4	6,2	1,4	41,2	4,6	117,5
Opolskie . . . . .	48,0	26,1	15,6	2,5	0,6	13,6	2,1	40,8
REGION PÓŁNOCNY . . . . .	345,9	193,1	123,7	18,5	3,7	101,0	10,0	283,1
Kujawsko-Pomorskie . . . . .	137,3	77,4	53,0	7,5	1,4	41,7	3,6	113,2
Pomorskie . . . . .	105,9	60,3	33,9	5,6	1,1	30,8	4,0	86,2
Warmińsko-mazurskie . . . . .	102,7	55,4	36,8	5,4	1,2	28,5	2,4	83,7

TABL. 14. WYBRANE DANE O BEZROBOTNYCH MIESZKAJĄCYCH NA WSI WEDŁUG REGIONÓW I WOJEWÓDZTW

Stan w końcu III kwartału 2012 r.

SELECTED DATA ON UNEMPLOYED PERSONS IN THE RURAL AREAS BY REGIONS AND VOIVODSHIPS

As of the end of the third quarter 2012

REGIONY REGIONS WOJEWÓDZTWA VOIVODSHIPS	Ogółem Total	Nieposiadający prawa do zasiłku Unemployed persons not entitled to a benefit	Nowo zarejestrowani w III kwartale Newly registered unemployed persons in the 3th quarter	Wyrejestrowani w III kwartale Persons removed from unemployment rolls in the 3th quarter	W tym Of which
					podjęli pracę took work
w tysiącach in thousands					
POLSKA POLAND . . . . .	854,1	729,4	281,1	271,2	116,6
REGION CENTRALNY . . . . .	157,6	135,3	45,8	43,5	19,0
Łódzkie . . . . .	46,5	40,2	14,7	14,6	6,9
Mazowieckie . . . . .	111,0	95,1	31,1	28,9	12,1
REGION POŁUDNIOWY . . . . .	121,5	104,2	41,7	39,0	17,2
Małopolskie . . . . .	80,0	69,4	27,6	25,9	11,3
Śląskie . . . . .	41,5	34,9	14,1	13,1	5,9
REGION WSCHODNI . . . . .	217,4	191,9	66,4	64,6	26,6
Lubelskie . . . . .	64,4	59,7	18,7	18,6	6,8
Podkarpackie . . . . .	87,2	75,5	26,9	25,7	11,5
Podlaskie . . . . .	22,1	20,0	6,4	6,0	2,4
Świętokrzyskie . . . . .	43,7	36,7	14,4	14,3	6,0
REGION PÓŁNOCNO-ZACHODNI . . .	127,6	106,7	48,2	47,4	21,1
Lubuskie . . . . .	24,4	19,9	9,6	9,3	3,7
Wielkopolskie . . . . .	63,0	53,6	24,6	24,1	11,3
Zachodniopomorskie . . . . .	40,2	33,2	14,0	14,1	6,2
REGION POŁUDNIOWO-ZACHODNI . .	72,1	60,6	26,1	25,8	10,8
Dolnośląskie . . . . .	50,6	42,1	17,7	17,5	7,5
Opolskie . . . . .	21,4	18,5	8,3	8,3	3,4
REGION PÓŁNOCNY . . . . .	158,1	130,7	52,9	50,9	21,8
Kujawsko-Pomorskie . . . . .	60,7	50,7	19,1	19,1	8,2
Pomorskie . . . . .	47,1	38,6	17,3	16,3	7,1
Warmińsko-mazurskie . . . . .	50,3	41,3	16,5	15,6	6,6

TABL. 15. BEZROBOTNI ZAMIESZKALI NA WSI WEDŁUG WYKSZTAŁCENIA ORAZ WOJEWÓDZTW

Stan w końcu grudnia 2011 r.

**REGISTERED UNEMPLOYED PERSONS LIVING IN RURAL AREAS BY LEVEL OF EDUCATION AND VOIVODSHIPS***As of the end of December 2011*

WOJEWÓDZTWA VOIVODSHIPS	Liczba bezrobotnych zamieszkałych na wsi ogółem <i>The number of the unemployed living in rural areas total</i>	Z wykształceniem <i>By level of education</i>				
		wyższym <i>tertiary</i>	średnim zawodowym <sup>a</sup> <i>vocational secondary<sup>a</sup></i>	średnim ogólno- kształcącym <i>general secondary</i>	zasadniczym zawodowym <i>basic vocational</i>	gimnazjalnym podstawowym i niepełnym podstawowym <i>lower secondary primary and incomplete primary</i>
	w tysiącach <i>in thousands</i>					
POLSKA <i>POLAND</i>	874,5	73,0	188,6	86,3	272,2	254,4
Dolnośląskie	51,3	3,4	9,8	4,5	16,3	17,3
Kujawsko-pomorskie	63,1	3,3	11,8	5,6	20,6	21,7
Lubelskie	66,6	8,0	16,1	8,0	17,8	16,8
Lubuskie	24,8	1,5	4,8	1,9	8,0	8,6
Łódzkie	46,4	4,1	10,1	4,9	13,3	14,0
Małopolskie	80,5	8,3	20,7	9,5	26,0	16,0
Mazowieckie	109,0	9,1	22,4	12,0	33,1	32,4
Opolskie	21,7	1,7	4,2	1,9	7,0	7,0
Podkarpackie	91,2	9,1	23,1	8,4	30,4	20,2
Podlaskie	22,5	2,1	5,1	2,5	5,7	7,0
Pomorskie	48,5	2,5	9,0	4,9	15,9	16,2
Śląskie	40,5	4,6	9,7	3,5	13,1	9,7
Świętokrzyskie	46,2	5,4	11,5	4,8	14,2	10,3
Warmińsko-mazurskie	53,2	2,6	9,2	4,6	15,5	21,4
Wielkopolskie	64,1	5,2	14,2	5,4	22,1	17,1
Zachodniopomorskie	44,9	2,1	6,9	3,9	13,2	18,8

<sup>a</sup> Łącznie ze szkołami policealnymi.<sup>a</sup> Including post secondary schools.

TABL. 16. BEZROBOTNI ZAMIESZKALI NA WSI WEDŁUG WIEKU ORAZ WOJEWÓDZTW

Stan w końcu grudnia 2011 r.

**REGISTERED UNEMPLOYED PERSONS LIVING IN RURAL AREAS BY AGE AND VOIVODSHIPS***As of the end of December 2011*

WOJEWÓDZTWA VOIVODSHIPS	Liczba bezrobotnych zamieszkałych na wsi ogółem <i>The number of the unemployed living in rural areas total</i>	W wieku <i>By age</i>				
		24 lata i mniej <i>24 years and less</i>	25—34	35—44	45—54	55 lat i więcej <i>55 years and more</i>
		w tysiącach <i>in thousands</i>				
<b>POLSKA <i>POLAND</i></b>	<b>874,5</b>	<b>231,8</b>	<b>254,6</b>	<b>159,3</b>	<b>151,1</b>	<b>77,7</b>
Dolnośląskie	51,3	10,8	14,4	9,2	10,2	6,8
Kujawsko-pomorskie	63,1	16,6	18,5	12,5	10,6	4,9
Lubelskie	66,6	19,5	22,2	10,8	9,4	4,8
Lubuskie	24,8	5,5	7,2	4,6	4,8	2,7
Łódzkie	46,4	12,4	13,1	8,3	8,0	4,6
Małopolskie	80,5	26,0	23,1	13,7	12,4	5,3
Mazowieckie	109,0	28,3	31,1	19,8	19,0	10,7
Opolskie	21,7	5,1	5,9	3,7	4,3	2,7
Podkarpackie	91,2	24,5	27,6	18,2	15,1	5,9
Podlaskie	22,5	6,7	6,5	3,6	3,6	2,1
Pomorskie	48,5	13,2	13,3	8,8	8,8	4,3
Śląskie	40,5	9,5	11,8	7,5	7,7	4,1
Świętokrzyskie	46,2	12,2	14,5	8,4	7,4	3,8
Warmińsko-mazurskie	53,2	12,9	14,8	10,4	10,4	4,7
Wielkopolskie	64,1	19,0	18,6	11,2	10,2	5,0
Zachodniopomorskie	44,9	9,7	12,1	8,6	9,2	5,4

TABL. 17. BEZROBOTNI ZAMIESZKALI NA WSI WEDŁUG CZASU POZOSTAWANIA BEZ PRACY ORAZ WOJEWÓDZTW

Stan w końcu grudnia 2011 r.

REGISTERED UNEMPLOYED PERSONS LIVING IN RURAL AREAS BY DURATION OF UNEMPLOYMENT AND VOIVODSHIPS

As of the end of December 2011

WOJEWÓDZTWA VOIVODSHIPS	Liczba bezrobotnych zamieszkałych na wsi ogółem <i>The number of the unemployed living in rural areas total</i>	Według czasu pozostawania bez pracy <sup>a</sup> <i>By duration of unemployment<sup>a</sup></i>					
		do 1 miesiąca <i>below 1 month</i>	1—3	3—6	6—12	12—24	powyżej 24 m-cy <i>more than 24 months</i>
		w tysiącach <i>in thousands</i>					
<b>POLSKA <i>POLAND</i></b>	<b>874,5</b>	<b>79,6</b>	<b>165,6</b>	<b>150,8</b>	<b>161,4</b>	<b>175,0</b>	<b>142,0</b>
Dolnośląskie . . . . .	51,3	5,0	10,3	9,0	9,3	10,4	7,3
Kujawsko-pomorskie . . . . .	63,1	5,3	12,0	10,3	10,9	13,8	10,8
Lubelskie . . . . .	66,6	6,1	11,9	10,7	11,3	13,9	12,7
Lubuskie . . . . .	24,8	2,8	5,6	4,6	4,7	4,2	2,8
Łódzkie . . . . .	46,4	4,3	8,6	8,2	9,2	9,2	6,9
Małopolskie . . . . .	80,5	7,6	15,2	14,8	14,2	16,1	12,7
Mazowieckie . . . . .	109,0	8,2	18,3	17,2	21,1	22,9	21,2
Opolskie . . . . .	21,7	2,4	4,7	4,1	3,9	3,9	2,7
Podkarpackie . . . . .	91,2	7,4	15,6	14,6	15,6	17,9	20,1
Podlaskie . . . . .	22,5	1,8	3,6	3,6	4,1	4,7	4,6
Pomorskie . . . . .	48,5	4,7	9,8	9,1	9,5	9,5	5,9
Śląskie . . . . .	40,5	3,8	8,1	7,4	8,0	7,9	5,4
Świętokrzyskie . . . . .	46,2	4,2	7,9	7,8	9,9	9,5	7,0
Warmińsko-mazurskie . . . . .	53,2	4,8	11,1	9,3	9,9	10,5	7,7
Wielkopolskie . . . . .	64,1	7,0	13,7	12,6	11,5	11,3	8,0
Zachodniopomorskie . . . . .	44,9	4,3	9,3	7,6	8,2	9,3	6,2

<sup>a</sup> Od momentu rejestracji w urzędzie pracy. Patrz uwagi do tablic, pkt 2, str. 9.

<sup>a</sup> From the date of registering in a labour office. See comments to tables, item 2, page 12.

TABL. 18. BEZROBOTNI ZAMIESZKALI NA WSI WEDŁUG STAŻU PRACY ORAZ WOJEWÓDZTW

Stan w końcu grudnia 2011 r.

REGISTERED UNEMPLOYED PERSONS LIVING IN RURAL AREAS BY WORK SENIORITY AND VOIVODSHIPS

As of the end of December 2011

WOJEWÓDZTWA VOIVODSHIPS	Liczba bezrobotnych zamieszkałych na wsi ogółem <i>The number of the unemployed living in rural areas total</i>	Według stażu pracy <sup>a</sup> <i>By total work seniority<sup>a</sup></i>						
		1 rok i mniej <i>below 1 year</i>	1—5	5—10	10—20	20—30	powyżej 30 lat <i>more than 30 years</i>	bez stażu <i>no work seniority</i>
		w tysiącach <i>in thousands</i>						
<b>POLSKA <i>POLAND</i></b>	<b>874,5</b>	<b>130,4</b>	<b>208,5</b>	<b>116,0</b>	<b>119,0</b>	<b>71,3</b>	<b>20,4</b>	<b>209,0</b>
Dolnośląskie . . . . .	51,3	7,0	12,6	7,3	8,4	5,7	1,7	8,7
Kujawsko-pomorskie . . . . .	63,1	9,3	16,8	9,2	8,4	4,5	1,2	13,7
Lubelskie . . . . .	66,6	12,5	13,4	6,3	6,2	3,4	0,9	23,9
Lubuskie . . . . .	24,8	3,5	5,5	3,6	4,0	2,7	0,7	4,8
Łódzkie . . . . .	46,4	7,0	11,0	6,5	6,7	4,1	1,3	9,8
Małopolskie . . . . .	80,5	11,5	19,4	10,2	10,8	6,3	2,0	20,3
Mazowieckie . . . . .	109,0	15,3	24,6	14,3	14,1	8,3	2,4	30,0
Opolskie . . . . .	21,7	3,0	5,3	2,9	3,2	2,4	0,9	4,0
Podkarpackie . . . . .	91,2	13,6	20,4	11,5	12,1	6,3	1,7	25,7
Podlaskie . . . . .	22,5	3,6	5,2	2,4	2,4	1,4	0,4	7,2
Pomorskie . . . . .	48,5	6,8	12,9	7,3	7,5	4,4	1,3	8,3
Śląskie . . . . .	40,5	6,1	9,0	5,4	6,2	4,6	1,5	7,7
Świętokrzyskie . . . . .	46,2	7,2	10,6	6,0	5,8	3,1	0,8	12,8
Warmińsko-mazurskie . . . . .	53,2	7,9	13,7	7,9	7,4	4,2	0,8	11,2
Wielkopolskie . . . . .	64,1	8,8	17,3	9,2	9,4	5,6	1,9	11,9
Zachodniopomorskie . . . . .	44,9	7,3	10,7	6,1	6,4	4,4	1,0	9,1

<sup>a</sup> Patrz uwagi do tablic pkt 3, na str. 9.

<sup>a</sup> See comments to tables, item 3, page 12.

TABL. 19. BEZROBOTNI ZAREJESTROWANI BEDĄCY W SZCZEGÓLNEJ SYTUACJI NA RYNKU PRACY  
WEDŁUG REGIONÓW I WOJEWÓDZTW<sup>a</sup>

Stan w końcu września 2012 r.

REGISTERED UNEMPLOYED PERSONS WITH A SPECIFIC SITUATION ON THE LABOUR MARKET  
BY REGIONS AND VOIVODSHIPS<sup>a</sup>

As of the end of September 2012

REGIONY REGIONS WOJEWÓDZTWA VOIVODSHIPS	Bezrobotni zarejestrowani Registered unemployed persons						
	do 25 roku życia under 25 years old	długotrwale bezrobotni long-term unemployed	powyżej 50 roku życia aged 50 and more	bez kwalifikacji zawodo- wych without occupa- tional qualifi- cations	samotnie wychowujący co najmniej jedno dziecko w wieku do 18 roku życia bringing up single single- handed at least one child under 18 years old	niepełno- sprawni disabled	kobiety które nie podjęły za- trudnienia po urodze- niu dziecka women who did not employment after having a child
	w tysiącach in thousands						
<b>POLSKA POLAND . . . . .</b>	<b>402,9</b>	<b>1006,6</b>	<b>445,4</b>	<b>588,6</b>	<b>177,0</b>	<b>105,8</b>	<b>215,8</b>
<b>REGION CENTRALNY . . . . .</b>	<b>73,7</b>	<b>206,2</b>	<b>99,8</b>	<b>130,7</b>	<b>29,0</b>	<b>20,1</b>	<b>33,4</b>
Łódzkie . . . . .	25,5	72,3	37,3	46,2	11,8	10,4	10,4
Mazowieckie . . . . .	48,2	133,9	62,6	84,5	17,3	9,7	23,0
<b>REGION POŁUDNIOWY . . . . .</b>	<b>72,1</b>	<b>159,6</b>	<b>73,8</b>	<b>92,4</b>	<b>27,3</b>	<b>19,3</b>	<b>35,3</b>
Małopolskie . . . . .	37,7	71,4	27,5	35,8	8,1	7,5	14,7
Śląskie . . . . .	34,4	88,3	46,3	56,6	19,2	11,8	20,6
<b>REGION WSCHODNI . . . . .</b>	<b>91,1</b>	<b>230,8</b>	<b>77,9</b>	<b>109,6</b>	<b>25,9</b>	<b>18,0</b>	<b>49,0</b>
Lubelskie . . . . .	27,2	69,3	21,8	33,7	8,9	4,4	15,9
Podkarpackie . . . . .	32,6	81,6	24,5	36,1	7,2	5,8	17,7
Podlaskie . . . . .	14,2	36,6	14,8	19,9	4,5	3,7	6,5
Świętokrzyskie . . . . .	17,1	43,3	16,8	19,9	5,2	4,1	8,9
<b>REGION PÓŁNOCNO-ZACHODNI . .</b>	<b>59,5</b>	<b>139,4</b>	<b>69,0</b>	<b>87,4</b>	<b>34,8</b>	<b>17,2</b>	<b>34,0</b>
Lubuskie . . . . .	10,9	27,2	14,3	18,1	7,4	4,7	6,1
Wielkopolskie . . . . .	31,2	58,6	27,5	36,8	13,0	7,9	14,7
Zachodniopomorskie . . . . .	17,4	53,6	27,3	32,5	14,3	4,6	13,3
<b>REGION POŁUDNIOWO-ZACHODNI</b>	<b>33,2</b>	<b>92,0</b>	<b>52,5</b>	<b>60,5</b>	<b>22,0</b>	<b>12,9</b>	<b>20,6</b>
Dolnośląskie . . . . .	24,0	68,6	40,1	44,8	17,1	10,4	15,1
Opolskie . . . . .	9,2	23,4	12,4	15,7	4,9	2,5	5,5
<b>REGION PÓŁNOCNY . . . . .</b>	<b>73,4</b>	<b>178,7</b>	<b>72,3</b>	<b>107,9</b>	<b>38,0</b>	<b>18,4</b>	<b>43,4</b>
Kujawsko-Pomorskie . . . . .	29,4	75,2	27,4	45,1	14,6	6,1	17,7
Pomorskie . . . . .	22,3	48,8	23,3	33,0	11,5	6,7	12,7
Warmińsko-mazurskie . . . . .	21,7	54,7	21,6	29,8	12,0	5,6	13,0

<sup>a</sup> Patrz uwagi metodyczne na str. 8, pkt 5—10.

<sup>a</sup> See methodological notes, on page 11, item 5—10.

TABL. 20. BEZROBOTNI WEDŁUG WOJEWÓDZTW I PŁCI  
Stan w końcu miesiąca  
*UNEMPLOYED PERSONS BY VOIVODSHIPS AND SEX*  
*As of the end of a month*

WOJEWÓDZTWA VOIVODSHIPS	2011				2012						
	03	06	09	12	03	04	05	06	07	08	09
	w tysiącach in thousands										
Ogółem Total											
POLSKA POLAND . . . . .	2133,9	1883,3	1861,7	1982,7	2141,9	2072,6	2013,9	1964,4	1953	1965	1979,0
Dolnośląskie . . . . .	162,7	139,6	136,8	143,6	156,9	152,0	147,7	143,7	142,4	143,1	144,4
Kujawsko-pomorskie . . . . .	150,5	133,6	130,4	139,6	149,5	144,5	141,0	137,9	136,4	136,5	137,3
Lubelskie . . . . .	132,0	116,2	113,4	122,4	132,0	127,6	123,3	119,8	118,8	119,7	120,0
Lubuskie . . . . .	63,5	56,0	54,7	59,1	63,8	61,1	58,9	58,1	57,2	57,3	57,8
Łódzkie . . . . .	145,8	132,7	131,3	138,7	152,8	148,9	146,1	143,2	141,9	142,0	141,9
Małopolskie . . . . .	154,4	136,1	135,2	145,1	158,2	153,5	148,3	145,2	145,5	146,4	147,8
Mazowieckie . . . . .	261,2	239,6	236,7	246,7	265,8	260,9	257,1	251,5	252,0	254,9	257,0
Opolskie . . . . .	52,4	45,1	45,2	48,0	52,4	50,6	49,3	48,0	47,4	47,4	48,0
Podkarpackie . . . . .	151,8	135,7	136,4	146,2	153,2	146,8	142,0	139,7	140,5	142,0	141,2
Podlaskie . . . . .	68,5	61,2	62,1	65,9	69,1	66,9	65,3	64,3	64,4	65,0	64,7
Pomorskie . . . . .	116,2	100,1	99,5	106,7	115,4	110,9	107,4	104,3	102,7	103,8	105,9
Śląskie . . . . .	201,4	178,3	176,7	186,2	204,8	199,7	193,6	188,6	187,1	188,3	192,1
Świętokrzyskie . . . . .	89,5	79,6	78,3	83,2	88,2	84,5	82,4	80,4	80,3	81,2	80,3
Warmińsko-mazurskie . . . . .	116,4	97,9	98,3	107,3	114,5	109,9	105,2	102,0	101,2	102,1	102,7
Wielkopolskie . . . . .	147,6	128,3	125,8	135,0	148,6	142,7	138,4	134,7	134,3	133,8	135,3
Zachodniopomorskie . . . . .	120,0	103,3	100,8	108,9	116,8	112,3	107,8	103,1	101,1	101,1	102,5
Mężczyźni Men											
POLSKA POLAND . . . . .	1040,2	875,0	837,1	922,5	1039,1	999,1	961,5	930,8	914,2	912,2	922,9
Dolnośląskie . . . . .	79,5	65,2	61,9	67,2	76,5	73,6	70,8	68,3	67,1	66,8	67,6
Kujawsko-pomorskie . . . . .	70,1	58,2	54,5	61,4	68,1	65,2	62,6	60,6	59,2	58,9	59,9
Lubelskie . . . . .	67,4	56,6	53,6	60,3	67,6	64,8	62,0	59,7	58,3	58,1	58,5
Lubuskie . . . . .	30,0	25,3	24,0	26,4	30,3	28,9	27,5	27,0	26,3	26,2	26,5
Łódzkie . . . . .	73,2	64,6	62,4	67,5	76,9	74,7	72,9	71,1	69,6	69,2	69,5
Małopolskie . . . . .	74,4	62,4	59,3	66,3	76,0	73,2	69,9	67,7	66,8	66,5	67,3
Mazowieckie . . . . .	136,5	120,9	116,7	124,5	138,7	135,6	132,8	129,1	128,0	128,5	130,2
Opolskie . . . . .	25,3	20,6	19,9	21,9	25,1	24,1	23,3	22,3	21,6	21,4	21,9
Podkarpackie . . . . .	74,1	62,9	61,6	68,8	75,0	71,4	68,4	67,0	66,5	66,6	66,8
Podlaskie . . . . .	36,5	31,5	31,0	34,2	37,4	36,1	34,8	34,0	33,6	33,5	33,6
Pomorskie . . . . .	54,7	43,7	41,6	46,1	52,3	49,8	47,6	45,5	44,2	44,5	45,6
Śląskie . . . . .	93,4	79,1	75,5	81,8	93,5	90,7	86,9	83,8	81,8	81,8	83,6
Świętokrzyskie . . . . .	45,0	37,9	36,3	40,3	44,8	42,3	41,1	39,9	39,1	39,1	39,2
Warmińsko-mazurskie . . . . .	55,9	44,3	42,9	48,9	54,7	52,2	49,4	47,6	46,9	47,1	47,4
Wielkopolskie . . . . .	66,4	53,1	49,8	56,6	65,8	62,5	59,9	57,9	57,1	56,3	57,3
Zachodniopomorskie . . . . .	58,0	48,7	46,0	50,3	56,2	54,0	51,8	49,4	48,0	47,7	48,0

TABL. 20. BEZROBOTNI WEDŁUG WOJEWÓDZTW I PŁCI (dok.)

Stan w końcu miesiąca

UNEMPLOYED PERSONS BY VOIVODSHIPS AND SEX (cont.)

As of the end of a month

WOJEWÓDZTWA VOIVODSHIPS	2011				2012						
	03	06	09	12	03	04	05	06	07	08	09
	w tysiącach in thousands										
Kobiety Women											
POLSKA POLAND . . . . .	1093,7	1008,3	1024,6	1060,2	1102,8	1073,6	1052,5	1033,6	1039,0	1052,5	1056,1
Dolnośląskie . . . . .	83,2	74,4	74,9	76,4	80,4	78,4	77,0	75,4	75,3	76,4	76,8
Kujawsko-pomorskie . . . . .	80,4	75,4	75,9	78,3	81,4	79,3	78,4	77,3	77,1	77,5	77,4
Lubelskie . . . . .	64,7	59,6	59,9	62,2	64,4	62,8	61,3	60,1	60,5	61,6	61,5
Lubuskie . . . . .	33,5	30,7	30,7	32,7	33,6	32,2	31,5	31,1	30,9	31,1	31,3
Łódzkie . . . . .	72,6	68,1	68,9	71,1	75,9	74,2	73,2	72,2	72,3	72,8	72,5
Małopolskie . . . . .	80,0	73,7	75,9	78,8	82,2	80,2	78,4	77,5	78,7	80,0	80,4
Mazowieckie . . . . .	124,6	118,7	120,0	122,2	127,0	125,2	124,4	122,3	124,0	126,4	126,8
Opolskie . . . . .	27,2	24,5	25,3	26,2	27,2	26,5	26,0	25,7	25,8	26,0	26,1
Podkarpackie . . . . .	77,7	72,8	74,8	77,4	78,1	75,4	73,6	72,8	74,0	75,4	74,4
Podlaskie . . . . .	32,0	29,8	31,1	31,7	31,7	30,9	30,5	30,3	30,8	31,5	31,1
Pomorskie . . . . .	61,6	56,3	57,9	60,6	63,0	61,1	59,9	58,7	58,4	59,3	60,3
Śląskie . . . . .	108,0	99,2	101,2	104,4	111,3	109,0	106,7	104,8	105,3	106,5	108,5
Świętokrzyskie . . . . .	44,4	41,8	42,0	42,9	43,4	42,2	41,3	40,5	41,2	42,0	41,2
Warmińsko-mazurskie . . . . .	60,5	53,6	55,3	58,4	59,8	57,7	55,8	54,4	54,3	55,0	55,4
Wielkopolskie . . . . .	81,2	75,2	76,0	78,4	82,7	80,2	78,5	76,8	77,2	77,5	77,9
Zachodniopomorskie . . . . .	62,1	54,6	54,8	58,6	60,6	58,3	56,0	53,7	53,0	53,5	54,5

TABL. 21. STOPA BEZROBOCIA WEDŁUG WOJEWÓDZTW<sup>a</sup>

Stan w końcu miesiąca

UNEMPLOYMENT RATE BY VOIVODSHIPS<sup>a</sup>

As of the end of a month

WOJEWÓDZTWA VOIVODSHIPS	2011				2012								
	03	06	09	12*	01*	02*	03*	04*	05*	06*	07	08	09
	w % in %												
<b>POLSKA POLAND</b>	<b>13,3</b>	<b>11,9</b>	<b>11,8</b>	<b>12,5</b>	<b>13,2</b>	<b>13,4</b>	<b>13,3</b>	<b>12,9</b>	<b>12,6</b>	<b>12,3</b>	<b>12,3</b>	<b>12,4</b>	<b>12,4</b>
Dolnośląskie	13,9	12,1	11,9	12,4	13,2	13,5	13,4	13,0	12,7	12,4	12,3	12,4	12,5
Kujawsko-pomorskie	18,0	16,3	15,9	17,0	17,8	18,1	17,9	17,4	17,1	16,7	16,6	16,6	16,7
Lubelskie	14,2	12,7	12,4	13,2	14,0	14,3	14,1	13,7	13,3	12,9	12,9	12,9	13,0
Lubuskie	16,3	14,6	14,3	15,4	16,5	16,7	16,4	15,8	15,3	15,1	15,0	15,0	15,1
Łódzkie	13,3	12,2	12,1	12,9	13,7	14,0	14,0	13,7	13,5	13,3	13,2	13,2	13,2
Małopolskie	11,1	9,9	9,9	10,5	11,1	11,3	11,3	11,0	10,7	10,5	10,5	10,5	10,6
Mazowieckie	10,4	9,6	9,5	9,8	10,3	10,5	10,5	10,3	10,2	10,0	10,0	10,1	10,2
Opolskie	14,3	12,5	12,6	13,3	14,1	14,5	14,2	13,8	13,5	13,2	13,1	13,1	13,2
Podkarpackie	16,1	14,7	14,8	15,5	16,2	16,4	16,1	15,6	15,1	14,9	15,0	15,1	15,1
Podlaskie	14,6	13,2	13,4	14,1	14,8	14,9	14,6	14,2	13,9	13,7	13,8	13,9	13,8
Pomorskie	13,4	11,7	11,7	12,5	13,3	13,5	13,4	12,9	12,6	12,3	12,1	12,2	12,4
Śląskie	10,8	9,7	9,6	10,2	10,8	11,1	11,0	10,8	10,5	10,2	10,2	10,2	10,4
Świętokrzyskie	16,2	14,7	14,5	15,2	16,0	16,2	16,0	15,4	15,1	14,8	14,8	14,9	14,8
Warmińsko-mazurskie	21,4	18,6	18,7	20,2	21,2	21,5	21,2	20,6	19,9	19,4	19,3	19,4	19,5
Wielkopolskie	9,9	8,7	8,6	9,1	9,7	10,0	9,9	9,5	9,3	9,0	9,0	9,0	9,1
Zachodniopomorskie	18,9	16,7	16,4	17,6	18,5	18,8	18,5	18,0	17,4	16,7	16,5	16,5	16,7

<sup>a</sup> W % ogółu ludności aktywnej zawodowo. Patrz uwagi metodyczne na str. 7 pkt. 2.<sup>a</sup> In % of total economically active population. See methodological notes on page 10, item 2.

TABL. 22. NAPŁYW I ODPIY W BEZROBOTNYCH WEDŁUG WOJEWÓDZTW  
W mieŝiacu sprawozdawczym  
*INFLOW INTO AND OUTFLOW FROM UNEMPLOYMENT BY VOIVODSHIPS*  
*In reporting months*

WOJEWÓDZTWA VOIVODSHIPS	2011				2012						
	03	06	09	12	03	04	05	06	07	08	09
	w tysiącach in thousands										
Napływ Inflow											
POLSKA POLAND . . . . .	218,9	173,7	246,1	234,7	193,7	170,3	179,5	176,5	212,8	207,3	255,3
Dolnośląskie . . . . .	18,1	13,9	19,6	19,1	16,7	14,5	15,2	14,3	16,8	16,6	20,4
Kujawsko-pomorskie . . . . .	14,0	11,2	16,5	16,8	12,8	11,1	12,2	12,2	13,3	13,6	17,5
Lubelskie . . . . .	12,1	8,6	12,8	13,5	9,4	8,4	8,8	8,7	11,3	11,0	13,2
Lubuskie . . . . .	8,3	6,9	9,2	8,6	7,3	6,4	6,7	7,1	7,5	7,5	9,2
Łódzkie . . . . .	14,8	11,5	15,9	14,9	13,7	11,6	12,3	11,7	13,4	13,5	16,0
Małopolskie . . . . .	14,8	12,4	18,2	16,6	13,5	11,8	12,5	12,7	16,2	15,3	19,4
Mazowieckie . . . . .	26,1	19,6	25,4	26,0	22,3	19,8	21,0	19,7	23,9	23,5	27,3
Opolskie . . . . .	5,4	4,8	6,8	6,5	5,0	4,6	4,9	4,7	5,9	5,7	7,3
Podkarpackie . . . . .	12,4	11,1	15,1	14,5	10,7	9,8	10,2	11,0	14,4	13,4	16,1
Podlaskie . . . . .	5,6	4,9	7,4	6,7	5,3	4,9	5,2	4,9	6,3	6,1	7,3
Pomorskie . . . . .	12,9	10,1	15,7	13,6	11,8	10,2	10,6	10,8	12,4	12,6	16,0
Śląskie . . . . .	25,4	19,2	26,8	23,3	22,1	19,0	19,8	18,7	23,5	22,9	27,7
Świętokrzyskie . . . . .	8,6	7,5	9,2	9,3	6,8	6,1	7,3	6,9	8,6	8,5	9,5
Warmińsko-mazurskie . . . . .	11,5	9,2	13,4	12,6	9,6	9,1	8,8	9,2	10,9	10,9	13,5
Wielkopolskie . . . . .	16,2	13,3	19,9	19,1	15,6	13,4	14,2	14,4	17,1	15,3	20,3
Zachodniopomorskie . . . . .	12,7	9,6	14,2	13,4	11,3	9,7	9,8	9,5	11,3	11,1	14,6
Odpiływ Outflow											
POLSKA POLAND . . . . .	235,2	253,0	239,8	166,9	219,9	239,6	238,2	226,0	224,0	195,8	241,0
Dolnośląskie . . . . .	20,4	21,1	19,7	14,9	18,2	19,4	19,4	18,4	18,0	15,9	19,2
Kujawsko-pomorskie . . . . .	15,6	17,3	15,9	11,5	14,8	16,2	15,7	15,3	14,8	13,5	16,6
Lubelskie . . . . .	12,6	14,3	12,9	9,0	11,7	12,8	13,0	12,3	12,3	10,1	12,9
Lubuskie . . . . .	9,8	9,3	9,5	5,6	8,6	9,1	8,9	7,9	8,4	7,4	8,7
Łódzkie . . . . .	14,4	16,2	15,8	10,5	13,7	15,5	15,0	14,5	14,7	13,3	16,2
Małopolskie . . . . .	16,0	17,7	17,4	11,1	14,6	16,5	17,6	15,8	15,9	14,4	18,0
Mazowieckie . . . . .	23,7	26,9	25,3	19,3	23,6	24,7	24,8	25,4	23,4	20,5	25,2
Opolskie . . . . .	7,1	6,8	6,5	4,5	6,2	6,3	6,2	6,0	6,5	5,7	6,7
Podkarpackie . . . . .	13,8	14,2	15,1	9,4	13,9	16,2	15,0	13,3	13,6	11,9	16,8
Podlaskie . . . . .	7,6	6,7	7,0	4,6	7,0	7,0	6,9	5,9	6,1	5,5	7,6
Pomorskie . . . . .	13,7	16,0	14,0	10,1	13,5	14,7	14,1	14,0	14,0	11,4	13,9
Śląskie . . . . .	25,5	27,0	25,8	19,0	23,5	24,2	25,9	23,6	25,0	21,7	23,8
Świętokrzyskie . . . . .	10,0	9,6	9,5	5,8	8,6	9,9	9,5	8,8	8,8	7,6	10,4
Warmińsko-mazurskie . . . . .	12,7	14,9	12,3	8,5	11,1	13,6	13,5	12,4	11,8	10,0	12,8
Wielkopolskie . . . . .	18,9	19,8	19,5	13,6	17,6	19,3	18,5	18,2	17,5	15,9	18,8
Zachodniopomorskie . . . . .	13,3	15,3	13,5	9,5	13,4	14,2	14,3	14,1	13,4	11,0	13,3



TABL. 23. UDZIAŁ BEZROBOTNYCH ZWOLNIONYCH Z PRZYCZYN DOTYCZĄCYCH ZAKŁADÓW PRACY W OGÓLNEJ LICZBIE BEZROBOTNYCH WEDŁUG WOJEWÓDZTW

Stan w końcu miesiąca

PERCENTAGE SHARE OF UNEMPLOYED PERSONS TERMINATED FOR COMPANY REASONS IN THE TOTAL NUMBER UNEMPLOYMENT BY VOIVODSHIPS

As of the end of a month

WOJEWÓDZTWA VOIVODSHIPS	2011				2012						
	03	06	09	12	03	04	05	06	07	08	09
	w % in %										
<b>POLSKA POLAND</b> . . . . .	<b>2,9</b>	<b>3,1</b>	<b>3,0</b>	<b>3,0</b>	<b>3,0</b>	<b>3,1</b>	<b>3,3</b>	<b>3,4</b>	<b>3,5</b>	<b>3,4</b>	<b>3,5</b>
Dolnośląskie . . . . .	2,2	2,5	2,7	2,9	2,9	3,0	3,1	3,2	3,2	3,2	3,2
Kujawsko-pomorskie . . . . .	1,8	1,9	1,9	2,2	2,3	2,4	2,5	2,6	2,6	2,6	2,6
Lubelskie . . . . .	2,8	2,7	2,6	2,5	2,5	2,7	2,8	2,9	3,0	3,0	3,1
Lubuskie . . . . .	1,7	1,8	1,6	1,6	1,8	1,9	2,0	2,0	2,0	2,1	2,1
Łódzkie . . . . .	4,1	4,5	4,5	4,5	4,5	4,8	5,0	5,1	5,2	5,1	5,1
Małopolskie . . . . .	3,1	3,2	3,0	2,9	3,0	3,0	3,2	3,4	3,5	3,6	3,6
Mazowieckie . . . . .	4,4	4,4	4,2	4,0	3,9	4,0	4,2	4,2	4,3	4,2	4,2
Opolskie . . . . .	3,2	3,6	3,5	3,5	3,4	3,5	3,9	4,1	4,2	4,3	4,3
Podkarpackie . . . . .	2,4	2,6	2,4	2,3	2,3	2,4	2,4	2,6	2,6	2,5	2,5
Podlaskie . . . . .	2,0	2,4	2,4	2,3	2,3	2,3	2,4	2,5	2,6	2,6	2,7
Pomorskie . . . . .	2,7	3,1	3,2	3,1	3,2	3,3	3,4	3,5	3,5	3,6	3,8
Śląskie . . . . .	3,1	3,2	3,0	3,1	3,0	3,2	3,4	3,6	3,7	3,7	3,7
Świętokrzyskie . . . . .	1,6	1,8	1,8	1,7	1,8	2,0	2,1	2,3	2,3	2,3	2,4
Warmińsko-mazurskie . . . . .	1,9	2,0	1,9	1,8	1,9	2,1	2,2	2,3	2,3	2,3	2,3
Wielkopolskie . . . . .	4,8	4,9	4,5	4,5	4,7	4,8	5,0	5,2	5,2	5,0	4,9
Zachodniopomorskie . . . . .	2,1	2,1	2,0	2,0	2,1	2,2	2,3	2,4	2,4	2,4	2,4

TABL. 24. UDZIAŁ BEZROBOTNYCH POSIADAJĄCYCH PRAWO DO POBIERANIA ZASIŁKU W OGÓLNEJ LICZBIE BEZROBOTNYCH WEDŁUG WOJEWÓDZTW

Stan w końcu miesiąca

PERCENTAGE SHARE OF PERSONS ENTITLED TO A BENEFIT IN THE TOTAL NUMBER OF THE UNEMPLOYED BY VOIVODSHIPS

As of the end of a month

WOJEWÓDZTWA VOIVODSHIPS	2011				2012						
	03	06	09	12	03	04	05	06	07	08	09
	w % in %										
<b>POLSKA POLAND</b> . . . . .	<b>16,4</b>	<b>16,1</b>	<b>15,5</b>	<b>16,5</b>	<b>16,9</b>	<b>16,8</b>	<b>16,7</b>	<b>16,7</b>	<b>16,4</b>	<b>16,1</b>	<b>15,7</b>
Dolnośląskie . . . . .	18,3	18,8	18,2	19,2	19,4	19,5	19,5	19,6	19,5	19,1	18,7
Kujawsko-pomorskie . . . . .	18,2	17,7	17,5	18,3	18,8	18,6	18,3	18,3	18,3	18,0	17,6
Lubelskie . . . . .	10,1	9,2	8,6	9,8	10,3	10,2	9,9	9,7	9,3	9,1	8,9
Lubuskie . . . . .	19,2	19,0	18,9	19,8	20,5	20,6	20,6	20,5	20,4	20,0	18,9
Łódzkie . . . . .	17,0	16,7	15,6	16,6	17,1	17,2	17,2	17,0	16,3	15,8	15,2
Małopolskie . . . . .	16,4	15,8	14,7	15,8	16,5	16,1	15,8	15,8	15,1	14,7	14,3
Mazowieckie . . . . .	16,3	16,2	15,6	16,1	16,4	16,5	16,4	16,4	16,4	16,1	15,7
Opolskie . . . . .	13,8	14,3	14,4	15,8	15,9	15,9	16,2	16,2	15,7	15,6	15,1
Podkarpackie . . . . .	14,4	13,8	13,1	14,1	15,1	15,0	14,5	14,4	14,0	13,6	13,5
Podlaskie . . . . .	12,3	11,9	11,3	12,4	13,0	12,8	12,5	12,3	11,9	11,8	11,8
Pomorskie . . . . .	19,6	19,7	19,1	19,7	19,7	19,6	19,2	19,4	19,4	19,2	18,6
Śląskie . . . . .	15,0	14,9	14,1	14,7	15,3	15,3	15,5	15,7	15,3	15,0	14,7
Świętokrzyskie . . . . .	15,9	15,5	15,2	17,2	17,7	17,6	17,4	17,4	17,3	16,9	16,4
Warmińsko-mazurskie . . . . .	19,3	19,1	18,9	19,7	19,4	19,2	19,1	19,2	19,3	18,9	18,5
Wielkopolskie . . . . .	17,4	17,1	16,2	17,7	18,8	18,7	18,5	18,6	18,1	17,4	16,7
Zachodniopomorskie . . . . .	18,1	18,0	17,6	18,4	18,2	17,9	18,0	18,1	18,2	18,0	17,6

TABL. 25. OFERTY PRACY ZGŁOSZONE DO URZĘDÓW PRACY

Stan w końcu miesiąca

JOB OFFERS SUBMITTED TO LABOUR OFFICES

As of the end of a month

OKRESY PERIODS	Oferty pracy Job offers							
	ogółem total	z ogółem of total						
		staże traineeships	miejsca przygotowania zawodowego places of vocational training	dla osób w okresie do 12 m-cy od dnia ukończenia nauki for persons who completed education 12 months ago or less	niewykorzystane dłużej niż 1 miesiąc not taken for over a month			
					ogółem total	staże traineeships	miejsca przygotowania zawodowego places of vocational training	dla osób w okresie do 12 m-cy od dnia ukończenia nauki for persons who completed education 12 months ago or less
2005 . . . . . 12	17542	1017	440	99	4680	405	214	5
2006 . . . . . 12	30707	1720	843	187	11379	594	291	35
2007 . . . . . 12	44484	2575	519	149	19923	829	230	42
2008 . . . . . 12	30044	1891	546	134	12374	508	120	16
2009 . . . . . 12	21251	2206	42	82	6890	322	39	4
2010 . . . . . 12	23484	1055	20	46	6534	573	15	3
2011 . . . . . 03	47723	4936	20	157	9444	258	12	43
06	47043	3650	8	96	13455	613	2	11
07	44953	3144	10	215	13763	794	1	93
08	50141	2687	0	167	12452	397	0	35
09	49474	1806	6	307	13231	283	1	122
10	39994	933	0	169	12323	228	0	51
11	33229	693	5	134	10033	130	3	43
12	22010	340	2	84	7215	58	0	37
2012 . . . . . 01	31109	2130	12	185	4664	51	10	5
02	37544	5758	22	251	8628	317	10	16
03	42436	6415	10	231	8581	995	0	68
04	42412	5256	79	99	10064	740	50	27
05	46796	5287	17	263	10256	675	3	19
06	44390	4156	48	187	11088	602	2	27
07	44097	2388	11	134	11919	466	1	15
08	51824	6519	11	193	13087	352	8	10
09	44022	4772	1	201	11656	559	1	33

TABL. 26. OFERTY PRACY ZGŁOSZONE DO URZĘDÓW PRACY WEDŁUG WOJEWÓDZTW

Stan w końcu miesiąca

JOB OFFERS SUBMITTED TO LABOUR OFFICES BY VOIVODSHIPS

As of the end of a month

WOJEWÓDZTWA VOIVODSHIPS	2011				2012						
	03	06	09	12	03	04	05	06	07	08	09
	w osobach in persons										
POLSKA POLAND . . . . .	47723	47043	49474	22010	42436	42412	46796	44390	44097	51824	44022
Dolnośląskie . . . . .	5082	6314	5646	3427	4518	4344	4447	4388	4709	5568	4832
Kujawsko-pomorskie . . . . .	2991	2882	3102	1009	2814	2434	2682	2927	2322	3368	2817
Lubelskie . . . . .	1905	1645	1696	579	1534	1867	1738	2478	2743	2975	1911
Lubuskie . . . . .	1699	1767	1874	671	1770	1653	1895	1590	1672	2222	1999
Łódzkie . . . . .	3171	2929	2944	946	2231	1817	2048	1871	1893	2927	2028
Małopolskie . . . . .	4824	4588	4678	2047	3459	4056	5328	4023	3836	4322	3841
Mazowieckie . . . . .	4157	4718	5249	2073	4577	4707	4975	4461	4638	5279	4864
Opolskie . . . . .	1928	1774	1662	744	1744	1864	1980	1922	1746	1811	1414
Podkarpackie . . . . .	2406	2055	2016	961	2026	1748	1707	1934	1964	2836	1885
Podlaskie . . . . .	989	582	711	257	647	653	843	702	720	601	571
Pomorskie . . . . .	2783	2284	2616	1144	2103	2599	2756	2274	2353	3479	2530
Śląskie . . . . .	7081	7096	8287	4644	7510	7198	7625	8058	8002	7729	7610
Świętokrzyskie . . . . .	1355	1372	1071	390	852	1011	1568	1404	1121	1645	1542
Warmińsko-mazurskie . . . . .	974	1083	1049	403	1080	1139	1264	1054	966	1427	1110
Wielkopolskie . . . . .	3794	3975	4659	1879	3556	3110	3474	3159	3448	3626	3321
Zachodniopomorskie . . . . .	2584	1979	2214	836	2015	2212	2466	2145	1964	2009	1747

TABL. 27. BEZROBOTNI WEDŁUG POZIOMU WYKSZTAŁCENIA ORAZ WOJEWÓDZTW

Stan w końcu kwartału

UNEMPLOYED PERSONS BY EDUCATIONAL LEVEL AND VOIVODSHIPS

As of the end of a quarter

WOJEWÓDZTWA VOIVODSHIPS  a — III 2011 r. b — IV c — I 2012 r. d — II e — III	Ogółem Total	Z wykształceniem By educational level					
		wyższym tertiary	średnim secondary		zasadniczym zawodowym basic vocational	gimnazjalnym, podstawowym, i niepełnym podstawowym lower secondary, primary and incomplete primary	
			zawodowym <sup>a</sup> vocational <sup>a</sup>	ogólno- kształcącym general			
w tysiącach in thousands							
POLSKA POLAND	a	1861,7	212,8	423,2	210,5	510,2	505,0
	b	1982,7	225,8	440,7	214,5	555,8	545,9
	c	2141,9	235,7	468,8	231,0	607,8	598,6
	d	1964,4	216,1	437,4	220,7	546,2	544,2
	e	1979,0	235,4	446,4	218,5	545,7	533,0
Dolnośląskie . . . . .	a	136,8	14,0	30,0	13,7	38,4	40,7
	b	143,6	14,6	30,4	13,8	41,3	43,5
	c	156,9	15,4	32,6	15,1	45,7	48,1
	d	143,7	14,3	30,5	14,1	41,1	43,6
	e	144,4	15,5	31,1	14,2	41,2	42,5
Kujawsko-pomorskie	a	130,4	10,3	26,5	13,9	38,9	40,7
	b	139,6	10,6	27,1	14,1	42,9	44,8
	c	149,5	11,2	28,5	15,0	46,7	48,1
	d	137,9	10,4	27,4	14,8	41,7	43,6
	e	137,3	11,3	27,6	14,2	41,7	42,4
Lubelskie . . . . .	a	113,4	17,4	28,4	14,5	27,0	26,2
	b	122,4	18,8	30,2	15,1	29,9	28,4
	c	132,0	19,2	32,5	16,3	32,8	31,2
	d	119,8	17,0	29,6	15,5	29,3	28,4
	e	120,0	18,6	29,9	15,1	28,8	27,7
Lubuskie . . . . .	a	54,7	4,9	11,8	5,4	16,2	16,4
	b	59,1	5,4	12,7	5,7	17,7	17,7
	c	63,8	5,3	13,3	6,1	19,7	19,6
	d	58,1	4,9	12,2	5,8	17,7	17,5
	e	57,8	5,3	12,3	5,5	17,6	17,2
Łódzkie . . . . .	a	131,3	13,9	27,7	16,1	32,5	41,2
	b	138,7	14,5	28,6	16,2	35,3	44,0
	c	152,8	15,6	31,2	18,0	39,1	49,0
	d	143,2	14,2	29,6	17,3	36,1	45,9
	e	141,9	15,3	29,7	16,8	35,6	44,7
Małopolskie . . . . .	a	135,2	17,8	35,0	17,3	38,1	27,0
	b	145,1	19,6	36,7	17,8	41,8	29,3
	c	158,2	20,4	39,2	19,1	46,3	33,1
	d	145,2	18,4	36,3	18,4	41,7	30,5
	e	147,8	20,3	37,7	18,4	41,7	29,7
Mazowieckie . . . . .	a	236,7	29,9	53,7	28,0	60,5	64,6
	b	246,7	31,8	54,7	28,3	64,0	67,9
	c	265,8	33,6	58,0	30,4	69,6	74,2
	d	251,5	32,2	55,9	29,8	64,6	69,0
	e	257,0	35,0	57,9	30,4	65,0	68,8

<sup>a</sup>) Łącznie ze szkołami policealnymi.<sup>a</sup>) Including post-secondary schools.

TABL. 27. BEZROBOTNI WEDŁUG POZIOMU WYKSZTAŁCENIA ORAZ WOJEWÓDZTW (dok.)

Stan w końcu kwartału

UNEMPLOYED PERSONS BY EDUCATIONAL LEVEL AND VOIVODSHIPS (cont.)

As of the end of a quarter

WOJEWÓDZTWA VOIVODSHIPS  a — III 2011 r. b — IV c — I 2012 r. d — II e — III	Ogółem Total	Z wykształceniem By educational level				
		wyższym tertiary	średnim secondary		zasadniczym zawodowym basic vocational	gimnazjalnym, podstawowym, i niepełnym podstawowym lower secondary, primary and incomplete primary
			zawodowym <sup>a</sup> vocational <sup>a</sup>	ogólno- kształcącym general		
w tysiącach in thousands						
Opolskie . . . . . a	45,2	4,8	9,3	4,7	12,8	13,7
b	48,0	5,0	9,8	4,7	13,8	14,7
c	52,4	5,4	10,5	5,1	15,2	16,2
d	48,0	5,0	9,9	4,9	13,6	14,7
e	48,0	5,5	10,0	4,9	13,6	14,0
Podkarpackie . . . . . a	136,4	17,9	35,2	15,0	40,2	28,1
b	146,2	18,8	37,3	15,4	44,2	30,5
c	153,2	19,1	38,6	16,0	46,9	32,5
d	139,7	17,0	35,8	15,3	41,9	29,7
e	141,2	18,5	36,6	15,2	42,0	28,9
Podlaskie . . . . . a	62,1	8,2	14,4	8,1	14,7	16,7
b	65,9	8,7	15,1	8,1	16,1	18,0
c	69,1	8,7	15,7	8,4	17,0	19,2
d	64,3	8,1	14,7	8,2	15,5	17,7
e	64,7	8,9	14,9	8,2	15,4	17,4
Pomorskie . . . . . a	99,5	9,5	20,9	11,9	29,1	28,1
b	106,7	10,2	22,0	12,3	31,6	30,5
c	115,4	10,8	23,3	13,3	34,3	33,7
d	104,3	9,9	21,4	12,4	30,5	30,0
e	105,9	10,9	22,3	12,4	30,8	29,5
Śląskie . . . . . a	176,7	20,9	41,3	17,1	48,5	48,9
b	186,2	22,2	42,8	17,3	51,9	52,0
c	204,8	23,7	46,6	19,4	57,5	57,6
d	188,6	21,6	43,3	18,2	52,4	53,2
e	192,1	24,1	44,9	18,4	52,4	52,5
Świętokrzyskie . . . . . a	78,3	11,5	19,9	9,4	21,3	16,2
b	83,2	11,9	20,9	9,4	23,4	17,6
c	88,2	12,4	22,0	9,6	25,1	19,1
d	80,4	11,1	20,4	9,4	22,4	17,2
e	80,3	11,8	20,7	9,0	22,2	16,6
Warmińsko-mazurskie a	98,3	8,4	19,9	11,1	26,9	32,0
b	107,3	9,1	21,3	11,5	29,8	35,6
c	114,5	9,3	22,3	12,4	32,2	38,3
d	102,0	8,4	20,2	11,7	28,1	33,5
e	102,7	9,3	20,3	11,5	28,5	33,1
Wielkopolskie . . . . . a	125,8	14,3	30,1	13,2	38,0	30,3
b	135,0	14,9	30,9	13,2	42,3	33,7
c	148,6	15,5	33,2	14,5	47,4	38,1
d	134,7	14,1	30,9	13,8	41,8	34,0
e	135,3	15,5	31,5	13,5	41,6	33,2
Zachodniopomorskie a	100,8	9,2	19,0	11,1	27,3	34,2
b	108,9	9,8	20,1	11,5	29,9	37,6
c	116,8	10,2	21,4	12,4	32,3	40,5
d	103,1	9,3	19,2	11,1	28,1	35,4
e	102,5	9,9	19,2	10,9	27,7	34,7

<sup>a</sup>) Łącznie ze szkołami policealnymi.<sup>a</sup>) Including post-secondary schools.

TABL. 28. BEZROBOTNI WEDŁUG WIEKU ORAZ WOJEWÓDZTW

Stan w końcu kwartału

UNEMPLOYED PERSONS BY AGE AND VOIVODSHIPS

As of the end of a quarter

WOJEWÓDZTWA VOIVODSHIPS <i>a</i> — III 2011 r. <i>b</i> — IV <i>c</i> — I 2012 r. <i>d</i> — II <i>e</i> — III	Ogółem <i>Total</i>	W wieku <i>By age</i>				
		24 lata i mniej <i>24 years and less</i>	25—34	35—44	45—54	,55 lat i więcej <i>55 years and more</i>
		w tysiącach <i>in thousands</i>				
POLSKA <i>POLAND</i> . . . . . <i>a</i>	1861,7	401,5	548,2	346,5	358,2	207,2
<i>b</i>	1982,7	416,1	581,9	373,4	385,3	226,0
<i>c</i>	2141,9	437,2	637,5	408,8	411,4	247,0
<i>d</i>	1964,4	380,5	583,7	378,7	378,3	243,3
<i>e</i>	1979,0	402,9	584,6	381,5	367,3	242,6
Dolnośląskie . . . . . <i>a</i>	136,8	23,8	38,7	24,9	29,2	20,1
<i>b</i>	143,6	24,0	39,9	26,5	31,3	21,9
<i>c</i>	156,9	25,7	44,0	29,4	33,8	24,0
<i>d</i>	143,7	22,0	40,6	27,4	30,6	23,1
<i>e</i>	144,4	24,0	40,5	27,6	29,4	22,9
Kujawsko-pomorskie . . . . . <i>a</i>	130,4	29,7	38,4	26,0	24,4	11,9
<i>b</i>	139,6	30,4	40,8	28,1	26,8	13,5
<i>c</i>	149,5	31,7	44,0	30,4	28,7	14,7
<i>d</i>	137,9	28,5	40,6	28,4	26,2	14,1
<i>e</i>	137,3	29,4	40,4	28,4	25,1	14,0
Lubelskie . . . . . <i>a</i>	113,4	27,0	38,0	19,6	18,5	10,3
<i>b</i>	122,4	28,9	41,1	21,3	20,0	11,1
<i>c</i>	132,0	30,3	44,8	23,5	21,2	12,1
<i>d</i>	119,8	26,3	40,5	21,6	19,5	11,8
<i>e</i>	120,0	27,2	40,4	21,6	19,0	11,8
Lubuskie . . . . . <i>a</i>	54,7	11,0	16,1	10,1	11,0	6,5
<i>b</i>	59,1	11,6	17,3	11,0	11,9	7,3
<i>c</i>	63,8	11,9	19,0	12,0	12,8	8,1
<i>d</i>	58,1	10,3	16,9	11,1	11,8	7,9
<i>e</i>	57,8	10,9	16,8	11,1	11,3	7,7
Łódzkie . . . . . <i>a</i>	131,3	25,0	36,3	25,1	27,4	17,6
<i>b</i>	138,7	25,6	38,0	26,8	29,2	19,0
<i>c</i>	152,8	28,0	42,8	29,9	31,4	20,6
<i>d</i>	143,2	24,8	39,7	28,3	29,6	20,9
<i>e</i>	141,9	25,5	39,0	28,1	28,5	20,9
Małopolskie . . . . . <i>a</i>	135,2	36,3	39,8	23,9	23,5	11,8
<i>b</i>	145,1	38,1	43,0	26,0	25,3	12,7
<i>c</i>	158,2	39,8	47,6	28,8	27,8	14,1
<i>d</i>	145,2	34,6	44,0	26,8	25,7	14,3
<i>e</i>	147,8	37,7	43,8	26,9	25,1	14,3
Mazowieckie . . . . . <i>a</i>	236,7	46,2	68,4	45,0	46,6	30,4
<i>b</i>	246,7	47,2	71,1	47,5	48,6	32,3
<i>c</i>	265,8	49,7	77,6	51,7	51,5	35,2
<i>d</i>	251,5	45,4	73,0	49,4	48,4	35,2
<i>e</i>	257,0	48,2	74,5	50,5	48,1	35,8

TABL. 28. BEZROBOTNI WEDŁUG WIEKU ORAZ WOJEWÓDZTW (dok.)

Stan w końcu kwartału

UNEMPLOYED PERSONS BY AGE AND VOIVODSHIPS (cont.)

As of the end of a quarter

WOJEWÓDZTWA VOIVODSHIPS <i>a</i> — III 2011 r. <i>b</i> — IV <i>c</i> — I 2012 r. <i>d</i> — II <i>e</i> — III	Ogółem <i>Total</i>	W wieku <i>By age</i>				
		24 lata i mniej <i>24 years and less</i>	25—34	35—44	45—54	55 lat i więcej <i>55 years and more</i>
		w tysiącach <i>in thousands</i>				
Opolskie . . . . . <i>a</i>	45,2	9,3	12,5	8,0	9,4	6,0
<i>b</i>	48,0	9,6	13,2	8,6	10,1	6,5
<i>c</i>	52,4	10,3	14,7	9,4	10,8	7,2
<i>d</i>	48,0	8,7	13,6	8,7	9,9	7,1
<i>e</i>	48,0	9,2	13,6	8,8	9,4	7,0
Podkarpackie . . . . . <i>a</i>	136,4	33,3	42,4	26,7	23,7	10,4
<i>b</i>	146,2	34,8	45,6	28,7	25,7	11,4
<i>c</i>	153,2	35,0	48,1	30,5	27,2	12,4
<i>d</i>	139,7	30,6	43,7	28,0	25,1	12,3
<i>e</i>	141,2	32,6	43,9	28,3	24,3	12,2
Podlaskie . . . . . <i>a</i>	62,1	14,5	17,8	10,4	12,1	7,2
<i>b</i>	65,9	14,7	19,2	11,3	12,9	7,9
<i>c</i>	69,1	14,9	20,6	12,0	13,2	8,3
<i>d</i>	64,3	13,6	19,1	11,1	12,3	8,2
<i>e</i>	64,7	14,2	19,0	11,3	12,1	8,1
Pomorskie . . . . . <i>a</i>	99,5	22,3	28,4	18,7	19,0	11,1
<i>b</i>	106,7	23,6	30,4	20,1	20,4	12,1
<i>c</i>	115,4	24,7	33,6	22,2	21,7	13,2
<i>d</i>	104,3	20,9	30,4	20,3	19,9	12,7
<i>e</i>	105,9	22,3	30,9	20,6	19,4	12,6
Śląskie . . . . . <i>a</i>	176,7	33,8	52,3	33,5	36,3	20,8
<i>b</i>	186,2	34,5	54,9	35,6	38,7	22,5
<i>c</i>	204,8	37,3	61,5	39,7	41,6	24,6
<i>d</i>	188,6	31,3	56,2	37,3	39,0	24,8
<i>e</i>	192,1	34,4	57,1	37,7	38,1	25,0
Świętokrzyskie . . . . . <i>a</i>	78,3	17,8	24,3	14,2	14,2	7,8
<i>b</i>	83,2	18,2	25,9	15,6	15,2	8,4
<i>c</i>	88,2	18,6	27,7	16,8	16,0	9,2
<i>d</i>	80,4	16,6	24,7	15,2	14,8	9,1
<i>e</i>	80,3	17,1	24,7	15,4	14,2	9,0
Warmińsko-mazurskie . . . . . <i>a</i>	98,3	21,9	28,3	18,6	19,6	9,9
<i>b</i>	107,3	23,0	30,8	20,6	21,7	11,2
<i>c</i>	114,5	24,2	33,4	21,9	23,0	12,1
<i>d</i>	102,0	20,7	30,2	19,6	20,1	11,4
<i>e</i>	102,7	21,7	30,2	20,1	19,5	11,2
Wielkopolskie . . . . . <i>a</i>	125,8	31,2	37,8	22,7	22,3	11,7
<i>b</i>	135,0	32,6	40,2	24,8	24,4	13,0
<i>c</i>	148,6	34,4	44,8	28,0	26,6	14,8
<i>d</i>	134,7	29,2	41,0	25,5	24,3	14,7
<i>e</i>	135,3	31,2	40,8	25,3	23,3	14,6
Zachodniopomorskie . . . . . <i>a</i>	100,8	18,5	28,6	19,0	20,9	13,7
<i>b</i>	108,9	19,3	30,4	20,9	23,0	15,3
<i>c</i>	116,8	20,6	33,0	22,7	24,1	16,5
<i>d</i>	103,1	16,9	29,4	20,0	21,2	15,7
<i>e</i>	102,5	17,4	29,0	20,0	20,5	15,5

TABL. 29. BEZROBOTNI WEDŁUG CZASU POZOSTAWANIA BEZ PRACY ORAZ WOJEWÓDZTW

Stan w końcu kwartału

## UNEMPLOYED PERSONS BY DURATION OF UNEMPLOYMENT AND VOIVODSHIPS

As of the end of a quarter

WOJEWÓDZTWA VOIVODSHIPS <i>a — III 2011 r. b — IV c — I 2012 r. d — II e — III</i>	Ogółem <i>Total</i>	Według czasu pozostawania bez pracy <sup>a</sup> <i>By duration of unemployment<sup>a</sup></i>					
		do 1 m-ca <i>below 1 month</i>	1—3	3—6	6—12	12—24	powyżej 24 m-cy <i>more than 24 months</i>
		w tysiącach <i>in thousands</i>					
POLSKA <i>POLAND</i> . . . . . <i>a</i>	1861,7	228,4	285,5	263,8	460,8	345,2	278,0
<i>b</i>	1982,7	187,3	387,6	347,8	374,7	381,8	303,4
<i>c</i>	2141,9	168,9	411,6	417,1	404,5	412,0	327,8
<i>d</i>	1964,4	165,6	264,3	377,5	449,1	378,6	329,3
<i>e</i>	1979,0	234,6	300,5	285,0	437,7	373,1	348,1
Dolnośląskie . . . . . <i>a</i>	136,8	18,3	22,3	19,8	33,8	24,8	18,0
<i>b</i>	143,6	14,9	29,9	25,6	26,7	27,0	19,4
<i>c</i>	156,9	14,4	33,2	31,2	28,5	28,4	21,1
<i>d</i>	143,7	13,4	21,7	29,6	32,2	25,8	21,0
<i>e</i>	144,4	18,8	23,3	22,3	32,6	25,2	22,2
Kujawsko-pomorskie . . . . . <i>a</i>	130,4	15,3	18,8	17,4	33,1	24,6	21,1
<i>b</i>	139,6	12,4	27,1	23,4	25,3	28,7	22,8
<i>c</i>	149,5	10,6	27,2	28,9	28,0	30,3	24,6
<i>d</i>	137,9	11,4	17,6	24,7	31,9	27,7	24,6
<i>e</i>	137,3	15,7	19,2	19,0	30,4	26,9	26,1
Lubelskie . . . . . <i>a</i>	113,4	11,9	15,6	14,0	29,2	21,4	21,3
<i>b</i>	122,4	10,9	22,0	19,6	21,4	25,2	23,4
<i>c</i>	132,0	8,4	23,0	25,1	22,8	27,6	25,1
<i>d</i>	119,8	8,3	13,4	21,2	26,6	25,0	25,2
<i>e</i>	120,0	12,0	16,4	14,9	25,5	24,4	26,8
Lubuskie . . . . . <i>a</i>	54,7	8,0	9,9	8,3	14,0	8,5	6,0
<i>b</i>	59,1	7,0	13,6	11,2	11,4	9,7	6,3
<i>c</i>	63,8	6,3	14,0	13,8	12,2	10,8	6,6
<i>d</i>	58,1	6,4	9,2	12,3	13,9	9,8	6,5
<i>e</i>	57,8	8,3	10,0	9,5	13,4	9,8	6,8
Łódzkie . . . . . <i>a</i>	131,3	14,9	19,2	19,5	33,4	25,4	19,0
<i>b</i>	138,7	12,5	25,5	24,1	27,9	27,7	20,9
<i>c</i>	152,8	12,1	29,0	28,9	29,2	30,5	23,2
<i>d</i>	143,2	11,0	18,8	28,6	32,6	28,5	23,8
<i>e</i>	141,9	14,9	19,8	20,9	33,1	28,2	25,0
Małopolskie . . . . . <i>a</i>	135,2	17,1	21,0	19,0	33,1	25,1	20,0
<i>b</i>	145,1	13,9	28,2	26,5	26,8	28,0	21,8
<i>c</i>	158,2	12,0	30,1	31,6	30,6	30,3	23,6
<i>d</i>	145,2	12,2	19,0	27,9	34,4	28,0	23,6
<i>e</i>	147,8	18,1	23,1	21,1	32,4	27,8	25,2
Mazowieckie . . . . . <i>a</i>	236,7	24,2	32,0	33,3	57,3	46,8	43,1
<i>b</i>	246,7	20,2	43,0	39,4	47,9	48,7	47,6
<i>c</i>	265,8	19,7	47,2	47,3	48,7	51,8	51,0
<i>d</i>	251,5	18,8	32,1	46,2	54,6	48,6	51,1
<i>e</i>	257,0	25,7	36,4	36,2	56,5	48,6	53,7

<sup>a</sup>) Od momentu rejestracji w urzędzie pracy. Patrz uwagi do tablic na str. 9, pkt 2.<sup>a</sup>) From the data of registering in labour office. See comments to tables on page 12, item 2.

TABL. 29. BEZROBOTNI WEDŁUG CZASU POZOSTAWANIA BEZ PRACY ORAZ WOJEWÓDZTW (dok.)

Stan w końcu kwartału

UNEMPLOYED PERSONS BY DURATION OF UNEMPLOYMENT AND VOIVODSHIPS (cont.)

As of the end of a quarter

WOJEWÓDZTWA VOIVODSHIPS <i>a — III 2011 r. b — IV c — I 2012 r. d — II e — III</i>	Ogółem <i>Total</i>	Według czasu pozostawania bez pracy <sup>a</sup> <i>By duration of unemployment<sup>a</sup></i>					
		do 1 m-ca <i>below 1 month</i>	1—3	3—6	6—12	12—24	powyżej 24 m-cy <i>more than 24 months</i>
		w tysiącach <i>in thousands</i>					
Opolskie . . . . . <i>a</i>	45,2	6,4	7,8	6,6	11,1	7,9	5,4
<i>b</i>	48,0	5,1	10,5	8,9	8,9	8,8	5,9
<i>c</i>	52,4	4,3	11,3	10,9	9,8	9,7	6,4
<i>d</i>	48,0	4,4	7,0	9,9	11,4	8,8	6,5
<i>e</i>	48,0	6,6	7,8	7,2	10,8	8,7	6,9
Podkarpackie . . . . . <i>a</i>	136,4	14,0	19,0	16,9	30,4	25,3	30,7
<i>b</i>	146,2	11,9	24,6	23,6	25,3	28,6	32,3
<i>c</i>	153,2	9,3	24,1	27,2	28,3	30,5	33,9
<i>d</i>	139,7	10,4	15,5	21,8	30,2	28,1	33,7
<i>e</i>	141,2	14,5	19,7	17,7	27,3	27,3	34,8
Podlaskie . . . . . <i>a</i>	62,1	6,8	8,9	8,2	14,7	12,1	11,4
<i>b</i>	65,9	5,7	11,5	10,9	12,0	13,2	12,5
<i>c</i>	69,1	4,5	11,9	12,8	12,8	13,9	13,2
<i>d</i>	64,3	4,7	7,8	11,1	14,5	12,9	13,3
<i>e</i>	64,7	6,5	8,8	8,7	13,7	12,9	14,0
Pomorskie . . . . . <i>a</i>	99,5	14,6	16,4	14,5	25,2	18,5	10,4
<i>b</i>	106,7	11,1	22,9	20,4	20,9	19,8	11,7
<i>c</i>	115,4	10,2	24,0	23,9	22,8	21,6	12,8
<i>d</i>	104,3	9,9	14,8	21,7	25,1	19,6	13,1
<i>e</i>	105,9	14,8	17,3	15,5	24,4	19,8	14,1
Śląskie . . . . . <i>a</i>	176,7	24,8	30,8	27,4	43,9	30,7	19,1
<i>b</i>	186,2	18,7	40,3	35,4	36,3	33,9	21,6
<i>c</i>	204,8	19,5	44,4	40,5	39,2	37,1	24,2
<i>d</i>	188,6	17,5	29,0	39,9	42,8	34,6	24,8
<i>e</i>	192,1	25,6	33,3	29,6	42,3	34,3	27,0
Świętokrzyskie . . . . . <i>a</i>	78,3	8,4	11,4	11,8	19,8	15,2	11,7
<i>b</i>	83,2	7,7	14,5	14,2	17,6	16,7	12,5
<i>c</i>	88,2	5,9	15,7	16,9	17,8	18,6	13,4
<i>d</i>	80,4	6,4	10,4	14,3	18,8	16,9	13,5
<i>e</i>	80,3	8,5	11,9	11,6	17,8	16,4	14,1
Warmińsko-mazurskie . . . . . <i>a</i>	98,3	12,6	15,5	14,0	24,6	18,1	13,6
<i>b</i>	107,3	9,9	22,7	19,2	20,5	20,4	14,7
<i>c</i>	114,5	8,4	21,3	24,1	22,7	22,1	16,0
<i>d</i>	102,0	8,7	13,3	18,9	24,9	20,2	15,9
<i>e</i>	102,7	12,6	15,8	14,4	23,1	19,8	17,0
Wielkopolskie . . . . . <i>a</i>	125,8	18,4	21,9	19,1	30,7	21,3	14,3
<i>b</i>	135,0	14,9	29,2	26,5	25,1	23,4	15,9
<i>c</i>	148,6	13,7	32,8	31,0	28,5	25,4	17,2
<i>d</i>	134,7	13,5	20,6	29,5	31,2	22,9	17,0
<i>e</i>	135,3	18,6	22,4	22,1	31,3	22,8	18,0
Zachodniopomorskie . . . . . <i>a</i>	100,8	12,9	15,3	14,1	26,2	19,5	12,8
<i>b</i>	108,9	10,5	22,3	19,0	21,0	21,9	14,3
<i>c</i>	116,8	9,7	22,5	23,2	22,5	23,4	15,6
<i>d</i>	103,1	8,6	14,1	19,7	24,0	20,9	15,7
<i>e</i>	102,5	13,2	15,3	14,4	23,0	20,1	16,4

<sup>a</sup>) Od momentu rejestracji w urzędzie pracy. Patrz uwagi do tablic na str. 9, pkt 2.<sup>a</sup>) From the data of registering in labour office. See comments to tables on page 12, item 2.



TABL. 30. BEZROBOTNI POPRZEDNIO PRACUJĄCY WEDŁUG RODZAJU DZIAŁALNOŚCI OSTATNIEGO MIEJSCA PRACY ORAZ WOJEWÓDZTW  
Stan w końcu I półrocza 2012  
UNEMPLOYED PERSONS PREVIOUSLY IN EMPLOYMENT BY A KIND OF ACTIVITY OF THEIR LAST JOB AND VOIVODSHIPS  
As of the end of the first half of 2012

WOJEWÓDZTWA VOIVODSHIPS	Bezrobotni poprzednio pracujący <i>Unemployed persons previously in employment</i>							
	Ogółem <i>Total</i>	w sektorze <sup>a</sup> <i>in sector<sup>a</sup></i>		według rodzaju działalności ostatniego miejsca pracy <i>by kind of activity of their last job</i>				
		publicznym <i>public</i>	prywatnym <i>private</i>	rolnictwo, łowiectwo, leśnictwo, rybactwo <i>agriculture, forestry and fishing</i>	prze- twórstwo prze- mysłowe <i>manufa- cturing</i>	budow- nictwo <i>constru- ction</i>	handel i napra- wy <sup>Δ</sup> <i>trade; repair of motor vehicles<sup>Δ</sup></i>	transport i gospo- darka magazy- nowa <i>transpor- tation and storage</i>
	w tysiącach <i>in thousands</i>							
POLSKA <i>POLAND</i> . . . . .	1595,4	224,5	1100,3	42,2	321,1	151,7	277,9	45,3
Dolnośląskie . . . . .	124,7	12,9	82,7	2,5	23,7	10,3	18,5	3,7
Kujawsko-pomorskie . . . . .	114,5	16,9	86,2	3,5	27,3	11,5	22,2	3,0
Lubelskie . . . . .	85,3	17,8	46,7	1,8	15,6	8,3	14,4	2,1
Lubuskie . . . . .	48,3	6,8	26,9	1,7	9,7	3,1	6,7	1,1
Łódzkie . . . . .	122,8	10,4	83,1	1,3	26,9	9,5	16,3	2,2
Małopolskie . . . . .	115,6	25,4	71,7	1,6	19,5	13,2	22,6	4,9
Mazowieckie . . . . .	199,6	22,2	119,9	5,5	32,2	16,1	28,0	3,6
Opolskie . . . . .	40,5	5,1	27,7	1,0	8,8	3,5	6,3	1,1
Podkarpackie . . . . .	105,6	17,5	81,5	2,9	25,2	12,6	21,8	3,7
Podlaskie . . . . .	48,7	6,7	36,7	1,3	10,6	5,5	10,1	1,4
Pomorskie . . . . .	89,1	8,2	69,7	2,4	18,2	8,5	18,1	3,4
Śląskie . . . . .	156,4	25,4	113,4	1,6	30,2	16,7	28,9	4,7
Świętokrzyskie . . . . .	61,9	8,6	40,2	1,0	11,3	6,1	9,5	1,5
Warmińsko-mazurskie . . . . .	83,5	13,8	58,0	4,3	17,2	8,3	14,9	2,7
Wielkopolskie . . . . .	114,6	15,3	91,1	5,1	28,6	10,2	24,6	2,8
Zachodniopomorskie . . . . .	84,6	11,5	65,0	4,6	16,1	8,3	15,0	3,5

<sup>a</sup> Bez osób, dla których nie ustalono rodzaju działalności ostatniego miejsca pracy.  
<sup>a</sup> Excluding persons for which the kind of activities of their last job was not determined.

TABL. 30. BEZROBOTNI POPRZEDNIO PRACUJĄCY WEDŁUG RODZAJU DZIAŁALNOŚCI OSTATNIEGO MIEJSCA PRACY ORAZ WOJEWÓDZTW (dok.)

Stan w końcu I półrocza 2012

UNEMPLOYED PERSONS PREVIOUSLY IN EMPLOYMENT BY A KIND OF ACTIVITY OF THEIR LAST JOB AND VOIVODSHIPS (cont.)

As of the end of the first half of 2012

WOJEWÓDZTWA VOIVODSHIPS	Bezrobotni poprzednio pracujący <i>Unemployed persons previously in employment</i>						
	według rodzaju działalności ostatniego miejsca pracy <i>by kind of activity of their last job</i>						
	zakwaterowanie i gastronomia <sup>Δ</sup> <i>accommodation and catering<sup>Δ</sup></i>	działalność profesjonalna i techniczna <i>professional, scientific and technical activities</i>	administracja publiczna i obrona narodowa <sup>Δ</sup> <i>public administration and defence<sup>Δ</sup></i>	edukacja <i>education</i>	opieka zdrowotna i pomoc społeczna <i>human health and social work activities</i>	działalność związana z kulturą, rozrywką i rekreacją <i>arts, entertainment and recreation</i>	pozostała działalność usługowa <i>other service activities</i>
	w tysiącach <i>in thousands</i>						
POLSKA <i>POLAND</i> . . . . .	40,8	34,1	85,1	36,1	36,6	18,6	99,2
Dolnośląskie . . . . .	2,7	3,3	5,7	2,6	3,1	1,3	5,5
Kujawsko-pomorskie . . . . .	2,5	2,2	8,2	2,5	2,5	1,3	5,9
Lubelskie . . . . .	2,2	1,3	4,7	2,7	2,4	1,0	2,8
Lubuskie . . . . .	1,1	0,7	2,4	1,0	1,0	0,5	1,2
Łódzkie . . . . .	3,0	2,5	7,0	2,4	2,3	0,9	8,2
Małopolskie . . . . .	2,9	2,2	4,7	2,8	2,7	2,5	8,3
Mazowieckie . . . . .	5,1	4,7	10,8	4,1	3,5	1,8	12,1
Opolskie . . . . .	1,0	0,9	2,4	0,9	1,0	0,6	2,2
Podkarpackie . . . . .	3,1	2,8	6,1	2,8	2,5	1,5	5,2
Podlaskie . . . . .	1,4	1,0	3,0	1,5	1,2	0,7	1,1
Pomorskie . . . . .	2,3	1,7	4,0	1,9	2,0	1,0	6,4
Śląskie . . . . .	4,5	4,2	4,3	3,3	4,0	1,8	16,2
Świętokrzyskie . . . . .	1,4	1,1	5,0	1,4	1,2	0,6	4,7
Warmińsko-mazurskie . . . . .	2,3	1,5	6,4	2,0	2,1	1,1	2,7
Wielkopolskie . . . . .	2,8	2,1	5,3	2,2	2,7	0,9	9,9
Zachodniopomorskie . . . . .	2,7	2,0	5,3	1,9	2,3	1,0	6,7

TABL. 31. BEZROBOTNI ZAREJESTROWANI POPRZEDNIO PRACUJĄCY WEDŁUG WYBRANYCH GRUP ZAWODÓW<sup>a</sup> ORAZ OFERTY PRACY

Stan w końcu I półrocza 2012

UNEMPLOYED PERSONS BY PREVIOUSLY EMPLOYED SELECTED OCCUPATIONAL GROUPS<sup>a</sup> AND JOB OFFERS

As of the end of the first half of 2012

GRUPY ZAWODÓW OCCUPATIONAL GROUPS	Poprzednio pracujący <i>Previously employed</i>			Oferty pracy <i>Job offers</i>
	Ogółem <i>Total</i>	z ogółem <i>of total</i>		
		kobiety <i>women</i>	pozostający bez pracy dłużej niż 1 rok <i>jobless for a period longer than 1 year</i>	
w tysiącach <i>in thousands</i>				
OGÓŁEM . . . . . TOTAL	1595,4	819,0	566,9	44390
1. Przedstawiciele władz publicznych wyżsi urzę- dnicy i kierownicy . . . . . <i>Managers</i>	11,5	4,9	3,4	431
2. Specjaliści . . . . . <i>Professionals</i>	126,3	87,5	39,4	3598
3. Technicy i inny średni personel . . . . . <i>Technicians and associate professionals</i>	197,6	116,7	70,1	3957
4. Pracownicy biurowi . . . . . <i>Clerical support workers</i>	78,0	55,5	27,8	3502
5. Pracownicy usług osobistych i sprzedawcy <i>Service and sales workers</i>	314,2	247,4	115,5	9934
6. Rolnicy, ogrodnicy, leśnicy i rybacy . . . . <i>Skilled agricultural forestry and fishery workers</i>	32,5	18,3	14,6	187
7. Robotnicy przemysłowi i rzemieślnicy . . . <i>Craft and related trades workers</i>	426,4	111,4	152,0	10863
8. Operatorzy i monterzy maszyn i urządzeń <i>Plant and machine operators and assemblers</i>	90,0	22,8	31,8	4734
9. Pracownicy przy pracach prostych . . . . <i>Elementary occupations</i>	163,7	79,1	64,5	6916

<sup>a</sup> Patrz uwagi do tablic pkt 6 na str. 9.

<sup>a</sup> See comments to tables item 6 on page 12.

TABL. 32. BEZROBOTNI WEDŁUG WOJEWÓDZTW ORAZ POWIATÓW

Stan w końcu miesiąca

UNEMPLOYED PERSONS BY VOIVODSHIPS AND POWIATS

As of the end of a month

WOJEWÓDZTWA VOIVODSHIPS POWIATY POWIATS	2011				2012						
	03	06	09	12	03	04	05	06	07	08	09
	w osobach in persons										
<b>POLSKA POLAND . . . . .</b>	<b>2133916</b>	<b>1883299</b>	<b>1861689</b>	<b>1982676</b>	<b>2141906</b>	<b>2072640</b>	<b>2013936</b>	<b>1964445</b>	<b>1953184</b>	<b>1964706</b>	<b>1978987</b>
<b>DOLNOŚLĄSKIE . . . . .</b>	<b>162718</b>	<b>139566</b>	<b>136810</b>	<b>143575</b>	<b>156918</b>	<b>151991</b>	<b>147740</b>	<b>143665</b>	<b>142435</b>	<b>143128</b>	<b>144414</b>
Bolesławiecki . . . . .	4843	3843	3633	3788	4166	4019	3941	3740	3620	3667	3765
Dzierżoniowski . . . . .	7353	5950	5977	6191	6813	6651	6275	5974	5890	5929	5989
Głogowski . . . . .	4960	4453	4260	4360	4802	4613	4508	4319	4232	4339	4726
Górowski . . . . .	3508	3103	3101	3195	3418	3251	3118	3032	2993	3005	3078
Jaworski . . . . .	4396	3639	3660	4143	4328	4144	4034	3876	3914	3861	3786
Jeleniogórski . . . . .	4699	4139	4069	4124	4349	4187	4156	4046	4013	3928	3941
Kamiennogórski . . . . .	3743	2935	2757	3248	3768	3596	3389	3266	3126	3087	3020
Kłodzki . . . . .	14852	12958	12704	13597	14491	14076	13685	13356	13349	13430	13467
Legnicki . . . . .	3567	3189	3363	3487	3804	3705	3569	3479	3450	3488	3441
Lubański . . . . .	4945	4316	4210	4354	4631	4394	4237	4148	4169	4219	4202
Lubiński . . . . .	4201	3546	3706	3776	4160	4037	4061	4047	4025	4096	4102
Lwówecki . . . . .	4015	3452	3429	3745	3868	3756	3694	3633	3568	3513	3585
Milicki . . . . .	2400	2049	2051	2220	2406	2273	2187	2097	2107	2080	2133
Oleśnicki . . . . .	6329	5504	5333	5493	6051	5748	5576	5389	5405	5412	5486
Oławski . . . . .	3720	3191	3244	3456	3559	3469	3361	3237	3355	3446	3409
Polkowicki . . . . .	3399	3151	3121	3362	3441	3410	3295	3203	3115	3155	3191
Strzeliński . . . . .	2845	2397	2164	2331	2703	2717	2707	2675	2652	2649	2572
Średzki . . . . .	2464	2135	2090	2286	2541	2493	2413	2341	2286	2289	2280
Świdnicki . . . . .	9010	6689	6775	7510	8613	8069	7772	7624	7622	7602	7745
Trzebnicki . . . . .	3950	3321	3248	3415	3754	3686	3553	3387	3305	3408	3551
Wałbrzyski . . . . .	12647	10862	10814	11469	12742	12155	11760	11526	11379	11357	11603
Wołowski . . . . .	3944	3377	3273	3437	3595	3543	3460	3376	3418	3486	3501
Wrocławski . . . . .	3161	2685	2565	2575	2941	2923	2906	2837	2824	2832	2881
Ząbkowicki . . . . .	6189	5237	5069	5172	5936	5706	5308	5153	5200	5256	5405
Zgorzelecki . . . . .	4745	4228	4025	4079	4610	4559	4457	4329	4090	4223	4224
Złotoryjski . . . . .	4412	4012	3974	4173	4310	4060	3919	3845	3801	3851	3875
M. Jelenia Góra . . . . .	4106	3741	3547	3555	3782	3786	3709	3583	3498	3419	3391
M. Legnica . . . . .	5310	4714	4929	4866	5605	5473	5180	5087	4979	5055	4942
M. Wrocław . . . . .	19005	16750	15719	16168	17731	17492	17510	17060	170501	17046	17123
<b>KUJAWSKO-POMORSKIE . . .</b>	<b>150515</b>	<b>133583</b>	<b>130393</b>	<b>139622</b>	<b>149540</b>	<b>144457</b>	<b>140953</b>	<b>137885</b>	<b>136366</b>	<b>136463</b>	<b>137300</b>
Aleksandrowski . . . . .	4438	3809	3832	4402	4744	4480	4209	4188	4178	4211	4437
Brodnicki . . . . .	5044	4094	3743	4397	4809	4540	4317	4137	3970	3913	4078
Bydgoski . . . . .	5057	4593	4604	4781	5060	5066	4926	4864	4858	4818	4868
Chełmiński . . . . .	4226	3793	3568	4045	4575	4536	4533	4294	4272	4259	4083
Golubsko-Dobrzyński . . . .	3960	3345	3537	3765	4090	3936	3776	3661	3796	3867	3851
Grudziądzki . . . . .	4019	3382	3405	3948	3953	3851	3743	3685	3635	3608	3580
Inowrocławski . . . . .	15223	14088	13394	14168	15342	14837	14550	14077	13937	14045	13941
Lipnowski . . . . .	8142	7136	7001	7152	7237	6843	6720	6653	6631	6731	6771
Mogileński . . . . .	4044	3677	3330	3514	3768	3662	3594	3499	3459	3377	3397
Nakielski . . . . .	6974	5952	5783	6370	6894	6562	6312	5978	5913	5941	5991
Radziejowski . . . . .	3856	3616	3640	3810	3819	3641	3622	3521	3550	3596	3565
Rypiński . . . . .	3576	2944	2902	3230	3525	3200	3154	3072	3039	3032	3099
Sępoleński . . . . .	3630	3078	3060	3603	3463	3250	3180	3147	3174	3124	3039
Świecki . . . . .	7586	6715	6124	6505	6844	6376	6176	6016	5788	5789	5829

TABL. 32. BEZROBOTNI WEDŁUG WOJEWÓDZTW ORAZ POWIATÓW (cd.)

Stan w końcu miesiąca

UNEMPLOYED PERSONS BY VOIVODSHIPS AND POWIATS (cont.)

As of the end of a month

WOJEWÓDZTWA VOIVODSHIPS POWIATY POWIATS	2011				2012						
	03	06	09	12	03	04	05	06	07	08	09
	w osobach in persons										
Toruński . . . . .	7276	6191	5948	6063	6871	6652	6540	6491	6473	6605	6553
Tucholski . . . . .	3833	3314	3279	3482	3768	3606	3488	3401	3404	3400	3473
Wąbrzeski . . . . .	2921	2761	2751	2945	3106	3044	3033	2974	2944	2931	2936
Włocławski . . . . .	8983	8096	8077	8863	8967	8586	8474	8318	8284	8316	8358
Żniński . . . . .	6116	5587	5297	5753	6284	5847	5568	5360	5400	5348	5328
M. Bydgoszcz . . . . .	13765	12541	12616	12886	14214	14231	13974	13763	13622	13330	13455
M. Grudziądz . . . . .	8749	7925	7675	8135	8429	8218	8056	7928	7807	7727	7798
M. Toruń . . . . .	8279	7091	7065	7380	8816	8704	8510	8459	8037	8275	8475
M. Włocławek . . . . .	10818	9855	9762	10425	10962	10789	10498	10399	10195	10221	10395
<b>LUBELSKIE . . . . .</b>	<b>132028</b>	<b>116168</b>	<b>113414</b>	<b>122441</b>	<b>131980</b>	<b>127573</b>	<b>123301</b>	<b>119763</b>	<b>118799</b>	<b>119690</b>	<b>119973</b>
Bialski . . . . .	7075	6397	6364	6598	6934	6649	6485	6463	6604	6656	6612
Biłgorajski . . . . .	3988	3237	3132	3975	4450	4199	3860	3673	3547	3556	3527
Chełmski . . . . .	5928	5037	4990	5532	5956	5760	5590	5400	5315	5385	5516
Hrubieszowski . . . . .	5767	5601	5345	5392	5679	5504	5295	5293	5295	5362	5312
Janowski . . . . .	3609	3176	3367	3634	3665	3501	3360	3230	3261	3330	3416
Krasnostawski . . . . .	4832	4475	4548	4771	4962	4970	4860	4821	4805	4852	4720
Kraśnicki . . . . .	6917	6024	5958	6371	6745	6549	6202	6109	6114	6167	6173
Lubartowski . . . . .	6145	5432	5376	5860	6443	6078	5938	5791	5511	5486	5471
Lubelski . . . . .	6464	5778	5710	6135	6682	6550	6311	6139	6102	6187	6242
Łęczyński . . . . .	3074	2461	2271	2586	2820	2661	2488	2370	2338	2396	2363
Łukowski . . . . .	5519	4767	4493	5232	5757	5600	5413	5216	5128	5150	5120
Opolski . . . . .	4994	4403	4120	4461	4798	4705	4575	4295	4087	4047	4061
Parczewski . . . . .	2368	2044	1869	2093	2391	2366	2341	2182	2084	2027	2002
Puławski . . . . .	6051	5146	4953	5459	6117	5850	5575	5234	5123	5111	5156
Radzyński . . . . .	3814	3401	3386	3609	3883	3813	3684	3631	3613	3662	3695
Rycki . . . . .	3228	2836	2642	2751	3302	3112	3037	2951	2932	2904	2822
Świdnicki . . . . .	4847	4087	3848	4062	4468	4312	4067	3959	3937	3973	3915
Tomaszowski . . . . .	6095	4977	5175	5912	6225	5997	5680	5305	5334	5400	5377
Włodawski . . . . .	3873	3235	3194	3507	3633	3498	3369	3358	3287	3325	3428
Zamojski . . . . .	6949	5834	5593	6285	7031	6721	6454	6208	6192	6194	6249
M. Biała Podlaska . . . . .	3909	3616	3537	3675	3841	3707	3609	3590	3675	3689	3676
M. Chełm . . . . .	4288	3822	3840	4102	4358	4228	4174	4062	4035	4064	4089
M. Lublin . . . . .	17323	16162	15587	16102	17075	16639	16339	16043	16081	16326	16508
M. Zamość . . . . .	4971	4220	4116	4337	4765	4604	4595	4440	4399	4441	4523
<b>LUBUSKIE . . . . .</b>	<b>63476</b>	<b>56044</b>	<b>54713</b>	<b>59134</b>	<b>63848</b>	<b>61079</b>	<b>58933</b>	<b>58077</b>	<b>57238</b>	<b>57318</b>	<b>57802</b>
Gorzowski . . . . .	3270	2844	2696	3111	3429	3249	3039	2908	2875	2868	2871
Krośnieński . . . . .	4822	4166	4180	4363	4699	4512	4425	4334	4357	4338	4215
Międzyrzecki . . . . .	4990	4359	4516	4587	4817	4739	4534	4378	4402	4434	4481
Nowosolski . . . . .	7984	6732	6471	6958	7503	7205	6918	6755	6735	6695	6906
Słubicki . . . . .	2925	2478	2267	2356	2484	2291	2199	2134	2101	2061	1990
Strzelecko-Drezdenecki . . . . .	4696	4172	4083	4637	5052	4763	4507	4598	4476	4509	4500
Sulęciński . . . . .	1843	1598	1592	1735	1973	1845	1764	1760	1749	1745	1685
Świebodziński . . . . .	2256	1969	1984	2359	2766	2655	2589	2577	2487	2685	2791
Zielonogórski . . . . .	4800	4471	4394	4583	4997	4923	4893	4791	4755	4731	4740
Żagański . . . . .	6580	5979	5539	6023	6234	5893	5661	5703	5452	5503	5626
Żarski . . . . .	6530	5684	5625	5959	6296	5927	5836	5744	5520	5425	5735
Wschowski . . . . .	2348	2043	2115	2252	2356	2264	2143	2064	2044	2046	2159
M. Gorzów Wielkopolski . . . . .	5309	4678	4606	5332	6063	5661	5308	5208	5227	5248	5138
M. Zielona Góra . . . . .	5123	4871	4645	4879	5179	5152	5117	5123	5058	5030	4965

TABL. 32. BEZROBOTNI WEDŁUG WOJEWÓDZTW ORAZ POWIATÓW (cd.)

Stan w końcu miesiąca

UNEMPLOYED PERSONS BY VOIVODSHIPS AND POWIATS (cont.)

As of the end of a month

WOJEWÓDZTWA VOIVODSHIPS POWIATY POWIATS	2011				2012						
	03	06	09	12	03	04	05	06	07	08	09
	w osobach in persons										
<b>ŁÓDZKIE . . . . .</b>	<b>145763</b>	<b>132742</b>	<b>131319</b>	<b>138652</b>	<b>152796</b>	<b>148858</b>	<b>146135</b>	<b>143238</b>	<b>141873</b>	<b>142022</b>	<b>141911</b>
Bełchatowski . . . . .	6611	5877	6113	6740	7409	7325	7163	7024	7020	6949	6964
Kutnowski . . . . .	7962	7131	7053	7302	8145	7911	7815	7599	7443	7252	7023
Łaski . . . . .	3777	3469	3495	3568	3741	3622	3500	3406	3463	3509	3560
Łęczycki . . . . .	3285	3014	2923	3098	3319	3191	3170	3074	3117	3245	3179
Łowicki . . . . .	3750	3431	3018	3048	3481	3493	3490	3423	3389	3309	3256
Łódzki wschodni . . . . .	3328	3010	3018	3027	3662	3580	3473	3381	3239	3156	3179
Opoczyński . . . . .	5569	4873	4610	5025	5622	5527	5461	5265	4956	4984	4996
Pabianicki . . . . .	7983	7217	7128	7587	8193	8100	7842	7724	7666	7755	7678
Pajęczański . . . . .	3016	2460	2259	2611	2996	2841	2748	2631	2546	2551	2573
Piotrkowski . . . . .	4438	3782	3811	4079	4409	4285	4151	4037	4045	4066	4010
Poddębicki . . . . .	2479	2235	2282	2484	2742	2587	2516	2406	2400	2384	2381
Radomszczański . . . . .	7504	6552	6408	6980	7538	7186	7111	6982	6937	6971	7055
Rawski . . . . .	1888	1579	1633	1800	1979	1914	1910	1853	1873	1876	1849
Sieradzki . . . . .	7333	6452	6427	6934	7366	7047	6777	6581	6632	6748	6556
Skierniewicki . . . . .	1317	1183	1157	1252	1428	1355	1288	1249	1257	1278	1259
Tomaszowski . . . . .	8780	7629	7516	8109	8817	8233	7956	7827	7685	7654	7947
Wieluński . . . . .	4098	3470	3498	3763	4353	4192	4070	4005	4091	4112	4040
Wieruszowski . . . . .	2382	2199	2243	2115	2214	2102	2040	1963	1936	1944	2002
Zduńskowolski . . . . .	4060	3489	3398	3790	4316	4074	3948	3874	3813	3803	3836
Zgierski . . . . .	10684	9919	9856	10408	11643	11252	11155	10882	10843	10865	10827
Brzeziński . . . . .	1883	1681	1692	1793	1939	1851	1795	1765	1752	1756	1709
M. Łódź . . . . .	37020	35995	35826	37029	40701	40475	40121	39722	39157	39209	39545
M. Piotrków Trybunalski . . . .	4414	4037	3965	4079	4436	4432	4413	4388	4398	4427	4317
M. Skierniewice . . . . .	2202	2058	1990	2031	2347	2283	2222	2177	2215	2219	2170
<b>MAŁOPOLSKIE . . . . .</b>	<b>154439</b>	<b>136092</b>	<b>135241</b>	<b>145094</b>	<b>158163</b>	<b>153457</b>	<b>148329</b>	<b>145215</b>	<b>145529</b>	<b>146421</b>	<b>147766</b>
Bocheński . . . . .	3847	3470	3470	3766	4224	4179	4132	4020	3974	3998	4132
Brzeski . . . . .	4495	3944	3933	4186	4609	4342	4163	4088	4045	4078	4248
Chrzanowski . . . . .	6549	5555	5393	5664	6572	6369	6091	5940	5963	6023	6155
Dąbrowski . . . . .	4982	4613	4413	4859	5070	4901	4809	4652	4567	4533	4531
Gorlicki . . . . .	7001	5906	5674	5870	6465	6101	5812	5595	5516	5579	5696
Krakowski . . . . .	10816	9629	9024	9204	9866	9687	9314	8876	8826	8741	8584
Limanowski . . . . .	10091	9022	9271	10135	10477	10039	9641	9593	9801	9773	9852
Miechowski . . . . .	2430	2153	2305	2378	2500	2384	2343	2319	2315	2390	2306
Myślenicki . . . . .	6494	5895	5865	6051	6580	6428	6258	6150	6152	6049	6081
Nowosądecki . . . . .	13454	11309	11418	12726	13660	13106	12499	12160	12202	12230	12344
Nowotarski . . . . .	8440	7101	7072	7847	8784	8558	8094	7892	7943	8001	8099
Olkuski . . . . .	7184	6537	6544	7070	7547	7454	7302	7184	7168	7262	7327
Oświęcimski . . . . .	7251	6190	6113	6673	7201	6970	6707	6486	6425	6483	6521
Proszowicki . . . . .	2269	1977	2017	2140	2271	2225	2206	2217	2275	2327	2349
Suski . . . . .	3657	2867	2892	3321	3664	3509	3432	3288	3320	3363	3433
Tarnowski . . . . .	9567	8192	8476	9423	9841	9329	8908	8781	8851	9008	9266
Tatrzński . . . . .	3038	3041	3124	3175	3350	3459	3459	3431	3328	3353	3464
Wadowicki . . . . .	7616	6503	6456	7148	7832	7390	7123	6909	6950	7005	7148
Wielicki . . . . .	4421	3916	3937	4239	4685	4496	4327	4231	4215	4244	4240
M. Kraków . . . . .	20513	18962	18368	19400	22260	22078	21556	21399	21705	21917	21880
M. Nowy Sącz . . . . .	4773	4323	4374	4485	4938	4818	4688	4641	4607	4637	4684
M. Tarnów . . . . .	5551	4987	5102	5334	5767	5635	5465	5363	5381	5427	5426

TABL. 32. BEZROBOTNI WEDŁUG WOJEWÓDZTW ORAZ POWIATÓW (cd.)

Stan w końcu miesiąca

UNEMPLOYED PERSONS BY VOIVODSHIPS AND POWIATS (cont.)

As of the end of amonth

WOJEWÓDZTWA VOIVODSHIPS POWIATY POWIATS	2011				2012						
	03	06	09	12	03	04	05	06	07	08	09
	w osobach in persons										
<b>MAZOWIECKIE . . . . .</b>	<b>261159</b>	<b>239555</b>	<b>236666</b>	<b>246739</b>	<b>265762</b>	<b>260866</b>	<b>257146</b>	<b>251492</b>	<b>251962</b>	<b>254937</b>	<b>257028</b>
Białobrzegi . . . . .	2200	1873	1894	2142	2263	2222	2128	2056	2056	2113	2144
Ciechanowski . . . . .	6091	5598	5490	5785	6176	6027	5953	5777	5693	5683	5677
Garwoliński . . . . .	5385	4709	4784	5077	5842	5586	5480	5356	5405	5506	5586
Gostyniński . . . . .	4272	3541	3456	3808	4388	4199	4034	3892	3918	3939	3937
Grodziski . . . . .	2279	2110	2113	2202	2475	2431	2346	2325	2354	2432	2450
Grójecki . . . . .	3675	3352	3275	3430	3700	3600	3563	3400	3422	3500	3415
Kozienicki . . . . .	5013	4432	4361	4767	5106	4883	4595	4412	4384	4443	4475
Legionowski . . . . .	4019	3745	3794	3862	4391	4309	4172	4046	4110	4181	4251
Lipski . . . . .	2785	2383	2329	2580	2753	2642	2495	2423	2420	2450	2501
Łosicki . . . . .	2014	1697	1723	1864	1999	1882	1769	1742	1703	1729	1686
Makowski . . . . .	4661	4452	4463	4662	4508	4518	4617	4521	4585	4683	4752
Miński . . . . .	5119	4409	4287	4479	5129	4994	4931	4911	4797	4833	5057
Mławski . . . . .	4680	4094	4049	3966	4683	4597	4571	4562	4448	4471	4458
Nowodworski . . . . .	3835	3723	3663	3713	4130	4009	3947	3865	3828	3853	3761
Ostrołęcki . . . . .	6163	5587	5433	5790	6144	5999	5745	5619	5660	5711	5734
Ostrowski . . . . .	5365	5192	4949	4948	5287	5325	5220	5039	5011	5019	5116
Otwocki . . . . .	4081	3577	3561	3778	4447	4268	4197	4086	4092	4077	4142
Piaseczyński . . . . .	5609	5097	4852	4968	5511	5458	5462	5335	5291	5406	5410
Płocki . . . . .	8451	7496	7117	7506	8105	7783	7421	7142	7045	7121	7129
Płoński . . . . .	6131	5713	5639	5808	6212	6125	6062	6010	6025	5981	6054
Pruszkowski . . . . .	4404	4060	4089	4275	4743	4667	4647	4587	4645	4706	4794
Przasnyski . . . . .	3455	3204	3178	3398	3580	3359	3311	3232	3195	3266	3262
Przysuski . . . . .	5794	5423	5254	5408	5442	5365	5295	5235	5289	5324	5300
Pułtowski . . . . .	4173	4228	4278	4435	4535	4452	4592	4470	4561	4689	4729
Radomski . . . . .	17409	15706	15569	16227	16943	16544	16417	15897	15872	15996	16185
Siedlecki . . . . .	3491	2948	2898	3111	3403	3270	3122	3050	3030	3092	3175
Sierpecki . . . . .	4292	4103	4186	4353	4614	4559	4413	4271	4316	4404	4368
Sochaczewski . . . . .	3820	3667	3587	3684	4108	3977	3923	3813	3702	3805	3794
Sokołowski . . . . .	2414	2110	2208	2518	2609	2457	2334	2280	2321	2362	2410
Szydłowiecki . . . . .	6029	5285	5436	5846	5995	5751	5581	5446	5496	5540	5614
Warszawski zachodni . . . . .	2963	2718	2834	3113	3350	3291	3336	3145	3144	3117	3202
Węgrowski . . . . .	4018	3863	3661	3653	3799	3745	3795	3777	3854	3967	3836
Wołomiński . . . . .	10117	8992	9065	9539	10656	10649	10677	10600	10563	10693	10944
Wyszkowski . . . . .	4963	4342	4292	4350	4509	4492	4555	4460	4357	4379	4390
Zwoleński . . . . .	3372	2824	2748	3098	3452	3295	3101	3042	3042	3012	3060
Żuromiński . . . . .	3832	3591	3656	3909	4041	3995	3871	3795	3837	3904	3866
Żyrardowski . . . . .	3950	3821	3616	3626	3978	3915	3854	3835	3872	3988	3935
M. Ostrołęka . . . . .	4346	3891	3885	3967	4219	4186	4003	3907	3859	3864	3882
M. Płock . . . . .	8837	8005	7664	7698	8775	8415	8313	7907	7824	7852	7947
M. Radom . . . . .	21972	19998	19303	20020	20926	20761	20777	19991	20202	20324	20247
M Siedlce . . . . .	3947	3412	3558	3763	4052	3994	3844	3772	3764	3821	3868
M. St. Warszawa . . . . .	41733	40584	40469	41613	44784	44870	44677	44461	44970	45701	46485
<b>OPOLSKIE . . . . .</b>	<b>52438</b>	<b>45079</b>	<b>45215</b>	<b>48029</b>	<b>52360</b>	<b>50611</b>	<b>49305</b>	<b>48006</b>	<b>47371</b>	<b>47446</b>	<b>48039</b>
Brzeski . . . . .	6607	5919	6039	6282	6943	6680	6551	6213	5978	5924	5854
Głubczycki . . . . .	3153	2777	2696	3050	3298	3200	3157	3087	3052	3072	3148
Kędzierzyńsko-Kozielski . . . . .	5030	4262	4242	4484	5042	4884	4839	4683	4636	4715	4726

TABL. 32. BEZROBOTNI WEDŁUG WOJEWÓDZTW ORAZ POWIATÓW (cd.)

Stan w końcu miesiąca

UNEMPLOYED PERSONS BY VOIVODSHIPS AND POWIATS (cont.)

As of the end of a month

WOJEWÓDZTWA VOIVODSHIPS POWIATY POWIATS	2011				2012						
	03	06	09	12	03	04	05	06	07	08	09
	w osobach in persons										
Kluczborski . . . . .	3644	3147	2955	3283	3457	3272	3115	3022	2956	2901	2951
Krapkowicki . . . . .	2753	2239	2292	2531	2609	2533	2498	2427	2413	2460	2524
Namysławski . . . . .	2839	2548	2483	2608	2752	2615	2565	2504	2447	2508	2592
Nyski . . . . .	9671	7968	8042	8599	9434	9183	8765	8568	8611	8681	8814
Oleski . . . . .	2227	2038	2150	2438	2582	2473	2411	2317	2246	2279	2342
Opolski . . . . .	5418	4595	4670	4715	5223	5107	4959	4874	4849	4782	4904
Prudnicki . . . . .	3493	3175	3279	3368	3647	3433	3354	3329	3261	3254	3236
Strzelecki . . . . .	2732	2186	2176	2349	2573	2424	2323	2292	2277	2264	2221
M. Opole . . . . .	4871	4225	4191	4322	4800	4807	4768	4690	4645	4606	4727
<b>PODKARPACKIE . . . . .</b>	<b>151759</b>	<b>135667</b>	<b>136404</b>	<b>146208</b>	<b>153156</b>	<b>146789</b>	<b>141996</b>	<b>139738</b>	<b>140504</b>	<b>141985</b>	<b>141246</b>
Bieszczadzki . . . . .	2156	1855	1875	2119	2211	2084	1974	1938	1963	1946	1861
Brzozowski . . . . .	6924	6187	6222	6918	7286	6993	6689	6597	6615	6570	6433
Dębicki . . . . .	7616	6848	6769	7534	7948	7546	7333	7301	7250	7394	7406
Jarosławski . . . . .	10200	9376	9345	9684	10087	9745	9540	9459	9439	9537	9652
Jasielski . . . . .	10078	8973	9085	9780	10317	9955	9587	9328	9315	9356	9370
Kolbuszowski . . . . .	4240	3713	3739	4114	4340	4163	3989	3870	3957	3940	3913
Krośnieński . . . . .	7097	6178	6192	6614	7067	6914	6649	6478	6437	6451	6534
Leżajski . . . . .	5557	5052	4946	5428	5666	5488	5281	5116	5198	5250	5196
Lubaczowski . . . . .	4741	3986	4162	4515	4702	4353	4127	4028	4068	4137	4013
Łańcucki . . . . .	5674	5049	4995	5442	5738	5478	5325	5290	5360	5475	5542
Mielecki . . . . .	8853	8263	8766	9378	9134	8601	8349	8213	8364	8536	8172
Niżański . . . . .	6071	5432	5465	5828	5833	5555	5308	5202	5312	5371	5397
Przemyski . . . . .	6063	5270	5271	5584	5898	5620	5477	5541	5364	5407	5528
Przeworski . . . . .	6905	6221	6158	6500	6781	6464	6347	6161	6196	6434	6215
Ropczycko-Sędziszowski . . . . .	5652	5122	5271	5482	5775	5649	5640	5621	5737	5894	5810
Rzeszowski . . . . .	8890	7886	8003	8671	9364	9039	8677	8518	8682	8712	8534
Sanocki . . . . .	5524	4838	4788	5093	5348	5108	4918	4736	4739	4890	4987
Stalowowolski . . . . .	7269	6571	6381	6591	6781	6520	6366	6275	6217	6376	6322
Strzyżowski . . . . .	5956	5420	5557	6024	6065	5744	5487	5389	5425	5446	5616
Tarnobrzeski . . . . .	3493	2908	2902	3271	3626	3399	3323	3266	3202	3238	3193
Leski . . . . .	2789	2252	2361	2763	2794	2601	2398	2335	2336	2304	2342
M. Krosno . . . . .	2507	2206	2184	2208	2397	2338	2308	2258	2334	2357	2333
M. Przemyśl . . . . .	5627	5252	5209	5337	5618	5460	5320	5236	5233	5174	5225
M. Rzeszów . . . . .	8694	8039	8107	8428	9104	8854	8576	8592	8756	8772	8694
M. Tarnobrzeg . . . . .	3183	2770	2651	2902	3276	3118	3008	2990	3005	3018	2958
<b>PODLASKIE . . . . .</b>	<b>68501</b>	<b>61221</b>	<b>62073</b>	<b>65920</b>	<b>69087</b>	<b>66947</b>	<b>65259</b>	<b>64273</b>	<b>64438</b>	<b>64998</b>	<b>64719</b>
Augustowski . . . . .	4190	3612	3815	4127	4344	4120	3963	3801	3802	3797	3828
Białostocki . . . . .	8476	7456	7480	8053	8507	8298	8050	7964	8029	8034	8096
Bielski . . . . .	2359	2033	1966	2104	2178	2090	2015	2099	1928	1981	1944
Grajewski . . . . .	4266	3744	4058	4210	4215	4027	3914	3927	3945	3979	4002
Hajnowski . . . . .	2190	1894	1875	2039	2111	2036	1963	1974	1961	1948	1979
Kolneński . . . . .	3283	3147	3144	3116	3187	3007	3035	2950	2968	3048	3021
Łomżyński . . . . .	2362	2103	2162	2417	2551	2449	2400	2320	2375	2438	2425
Moniecki . . . . .	1984	1892	1916	2006	2069	1972	2022	1981	1999	2028	2007
Sejneński . . . . .	1915	1799	1989	2084	1843	1752	1794	1829	1862	1939	1885
Siemiatycki . . . . .	1777	1603	1616	1630	1786	1709	1661	1610	1562	1578	1543



TABL. 32. BEZROBOTNI WEDŁUG WOJEWÓDZTW ORAZ POWIATÓW (cd.)

Stan w końcu miesiąca

UNEMPLOYED PERSONS BY VOIVODSHIPS AND POWIATS (cont.)

As of the end of a month

WOJEWÓDZTWA VOIVODSHIPS POWIATY POWIATS	2011				2012						
	03	06	09	12	03	04	05	06	07	08	09
	w osobach in persons										
Sokółski . . . . .	4857	4525	4617	4794	4926	4789	4712	4621	4660	4651	4623
Suwałski . . . . .	1493	1199	1219	1359	1493	1433	1362	1311	1319	1334	1319
Wysokomazowiecki . . . . .	2415	2233	2140	2330	2414	2320	2256	2174	2221	2210	2154
Zambrowski . . . . .	2647	2502	2502	2725	2968	2818	2836	2754	2754	2791	2767
M. Białystok . . . . .	16458	14813	14834	15526	16591	16474	15860	15738	15911	15984	16001
M. Łomża . . . . .	3907	3447	3531	3859	4138	4017	3872	3774	3722	3823	3702
M. Suwałki . . . . .	3922	3219	3209	3541	3766	3636	3544	3446	3420	3435	3423
<b>POMORSKIE . . . . .</b>	<b>116231</b>	<b>100062</b>	<b>99523</b>	<b>106667</b>	<b>115377</b>	<b>110882</b>	<b>107447</b>	<b>104266</b>	<b>102656</b>	<b>103835</b>	<b>105862</b>
Bytowski . . . . .	7221	6344	6261	6782	6852	6578	6419	6334	6487	6596	6670
Chojnicki . . . . .	7718	6780	6888	7554	7817	7446	7427	7170	7107	7197	7480
Człuchowski . . . . .	5387	4827	4640	4863	4939	4663	4568	4422	4485	4586	4520
Gdański . . . . .	2899	2458	2388	2504	2984	2989	2938	2868	2852	2883	2912
Kartuski . . . . .	4952	4387	4435	4614	4725	4574	4349	4180	4181	4388	4477
Kościerski . . . . .	4388	3637	3683	4071	4160	3808	3669	3545	3450	3505	3586
Kwidzyński . . . . .	5368	4973	5037	5371	6269	6007	5743	5729	5647	5497	5548
Lęborski . . . . .	4919	4087	3990	4295	4717	4534	4326	4144	4035	4010	4111
Malborski . . . . .	5353	4673	4561	4746	5174	5172	4946	4748	4654	4582	4596
Nowodworski . . . . .	3730	3024	2943	3437	3615	3462	3259	3000	2933	2985	3135
Pucki . . . . .	3739	2830	2890	3435	3797	3551	3312	3027	2707	2670	3015
Słupski . . . . .	7740	6655	6780	7101	7416	7168	6963	6827	6717	6749	6801
Starogardzki . . . . .	9271	8120	8094	9010	9279	8580	8292	8129	8025	8270	8498
Tczewski . . . . .	6163	5097	4918	5264	5867	5513	5408	5164	5020	4940	4883
Wejherowski . . . . .	9440	7961	7923	8404	9283	8908	8659	8491	8406	8483	8810
Sztumski . . . . .	3506	3008	3115	3129	3498	3377	3226	3097	3031	3069	3209
M. Gdańsk . . . . .	12016	10434	10252	11067	12856	12679	12460	12074	11766	12066	12176
M. Gdynia . . . . .	6076	5205	5162	5592	6217	6070	5945	5917	5849	5903	6014
M. Słupsk . . . . .	5579	4895	4885	4692	5079	4983	4745	4599	4530	4659	4630
M. Sopot . . . . .	766	667	678	736	833	820	793	801	774	797	791
<b>ŚLĄSKIE . . . . .</b>	<b>201401</b>	<b>178346</b>	<b>176737</b>	<b>186187</b>	<b>204804</b>	<b>199673</b>	<b>193574</b>	<b>188615</b>	<b>187137</b>	<b>188262</b>	<b>192139</b>
Będziński . . . . .	7901	6897	6745	7110	7906	7585	7387	7288	7249	7148	7248
Bielski . . . . .	5166	4722	4764	5252	5831	5720	5445	5321	5323	5341	5455
Cieszyński . . . . .	7596	6549	6542	7034	7774	7260	7094	6890	6919	6873	6857
Częstochowski . . . . .	8348	7454	7453	8113	8761	8585	8290	8164	8198	8341	8563
Gliwicki . . . . .	3714	3381	3285	3401	3669	3614	3491	3376	3407	3456	3534
Kłobucki . . . . .	4620	3827	3800	4268	4750	4572	4456	4458	4350	4267	4259
Lubliniecki . . . . .	3747	3203	3272	3478	3792	3710	3637	3516	3474	3373	3423
Mikołowski . . . . .	2976	2716	2709	2780	3114	3025	2904	2901	2835	2840	2952
Myszkowski . . . . .	5076	4830	4494	4760	5137	5039	4914	4828	4874	4806	4792
Pszczynski . . . . .	3166	2638	2693	2997	3362	3206	3023	2833	2883	2948	2934
Raciborski . . . . .	3284	2693	2564	2794	3209	3043	2912	2814	2796	2831	2816
Rybnicki . . . . .	2118	1870	1887	2053	2085	2036	2013	1917	1919	1949	1971
Tarnogórski . . . . .	6050	5281	5135	5351	5873	5774	5666	5470	5409	5419	5606
Bieruńsko-lędziński . . . . .	1530	1339	1192	1306	1481	1378	1271	1280	1363	1419	1504
Wodzisławski . . . . .	5561	5044	4999	5376	5706	5424	5172	4986	4837	4968	5159
Zawierciański . . . . .	7969	7173	7116	7328	7808	7623	7527	7551	7586	7599	7601
Żywiecki . . . . .	7616	6935	7024	7430	8467	8400	7868	7608	7509	7590	7881
M. Bielsko-Biała . . . . .	6276	5640	5672	6011	6669	6481	6233	6130	6081	6152	6162
M. Bytom . . . . .	10914	10464	10190	10707	11431	11368	11030	10367	10386	10330	10650

TABL. 32. BEZROBOTNI WEDŁUG WOJEWÓDZTW ORAZ POWIATÓW (cd.)

Stan w końcu miesiąca

UNEMPLOYED PERSONS BY VOIVODSHIPS AND POWIATS (cont.)

As of the end of a month

WOJEWÓDZTWA VOIVODSHIPS POWIATY POWIATS	2011				2012						
	03	06	09	12	03	04	05	06	07	08	09
	w osobach in persons										
M. Chorzów . . . . .	5332	4466	4332	4459	5145	5089	4922	4813	4473	4439	4486
M. Częstochowa . . . . .	14541	12951	13052	13909	14878	14763	14487	14296	14319	14572	14766
M. Dąbrowa Górnicza . . . . .	6505	5792	5869	6299	6843	6548	6339	6266	6256	6370	6352
M. Gliwice . . . . .	7184	6429	6349	6407	7154	7108	6828	6593	6629	6747	6864
M. Jastrzębie-Zdrój . . . . .	4125	3550	3482	3726	3924	3791	3639	3467	3413	3381	3363
M. Jaworzno . . . . .	3579	2989	2863	3001	3524	3419	3328	3189	3184	3094	3135
M. Katowice . . . . .	9122	8411	8356	8786	10286	9990	10003	9853	9962	9900	10202
M. Mysłowice . . . . .	2964	2430	2463	2449	2896	2882	2711	2552	2523	2521	2630
M. Piekary Śląskie . . . . .	2878	2625	2733	2676	2886	2849	2866	2872	2840	2871	2942
M. Ruda Śląska . . . . .	4316	3772	3769	3828	4348	4250	4127	3903	3721	3767	3906
M. Rybnik . . . . .	4704	4030	4144	4409	4740	4520	4302	4149	4117	4132	4281
M. Siemianowice Śląskie . . . . .	3013	2623	2747	3022	3181	3064	3010	2896	2793	2798	2833
M. Sosnowiec . . . . .	12325	10665	9984	10299	11446	11311	10995	10627	10287	10543	11060
M. Świętochłowice . . . . .	2513	1900	2192	2262	2538	2430	2433	2399	2259	2290	2306
M. Tychy . . . . .	4117	3542	3339	3558	3993	3944	3769	3732	3750	3872	4053
M. Zabrze . . . . .	8268	7543	7640	7751	8277	8076	7822	7670	7559	7622	7828
M. Żory . . . . .	2287	1972	1887	1797	1920	1796	1660	1640	1654	1693	1765
<b>ŚWIĘTOKRZYSKIE . . . . .</b>	<b>89483</b>	<b>79617</b>	<b>78345</b>	<b>83217</b>	<b>88245</b>	<b>84515</b>	<b>82384</b>	<b>80425</b>	<b>80289</b>	<b>81174</b>	<b>80305</b>
Buski . . . . .	3484	2851	2736	3129	3421	3115	2885	2802	2731	2770	2832
Jędrzejowski . . . . .	5547	5031	4797	4939	5312	5092	4988	4889	4827	4825	4718
Kazimierski . . . . .	2002	1923	2030	2109	2112	2022	1989	1984	2042	1989	2021
Kielecki . . . . .	14102	12787	12599	13214	14138	13454	13021	12665	12911	13287	12846
Konecki . . . . .	7948	6960	6892	7380	7763	7376	7213	6865	6784	6902	6732
Opatowski . . . . .	5617	5292	5158	5297	5255	5179	5179	4979	4955	4934	4988
Ostrowiecki . . . . .	9473	8333	8198	8859	9388	9054	8803	8678	8677	8650	8636
Pińczowski . . . . .	1810	1554	1541	1665	1694	1642	1633	1546	1516	1597	1560
Sandomierski . . . . .	4613	4233	4365	4704	4913	4670	4482	4375	4389	4483	4473
Skarżyski . . . . .	7861	7126	7015	7400	7714	7447	7361	7320	7243	7379	7287
Starachowicki . . . . .	6939	5940	5853	6751	7237	6995	6916	6712	6704	6733	6777
Staszowski . . . . .	4540	3796	3689	4036	4281	3932	3704	3584	3510	3617	3581
Włoszczowski . . . . .	3241	2938	2864	2930	3119	2986	2981	2922	2835	2845	2744
M. Kielce . . . . .	12306	10853	10608	10804	11898	11551	11229	11104	11165	11163	11110
<b>WARMIŃSKO- -MAZURSKIE . . . . .</b>	<b>116390</b>	<b>97949</b>	<b>98272</b>	<b>107333</b>	<b>114501</b>	<b>109938</b>	<b>105207</b>	<b>102009</b>	<b>101155</b>	<b>102085</b>	<b>102743</b>
Bartoszycki . . . . .	6999	6173	6223	6697	6822	6511	6294	6131	6250	6283	6187
Braniewski . . . . .	4668	4163	4117	4360	4631	4376	4218	4029	3987	3986	4007
Działdowski . . . . .	6163	5453	5487	5767	6187	5972	5960	5740	5961	6037	5888
Elbląski . . . . .	5807	4879	5035	5292	5687	5508	5377	5229	5076	5103	5129
Elcki . . . . .	8455	7378	7226	7906	8410	8251	7973	7892	7731	7830	7768
Giżycki . . . . .	4024	2795	2712	3250	3517	3206	2872	2710	2634	2727	2913
İławski . . . . .	4714	3877	3882	4472	4890	4651	4502	4468	4307	4334	4384
Kętrzyński . . . . .	6565	5552	5734	6292	6792	6332	5962	5723	5675	5722	5500
Lidzbarski . . . . .	4448	3921	3769	3854	4185	3935	3848	3627	3631	3587	3481
Mragowski . . . . .	4717	3064	3299	4097	4515	3916	3225	3013	3025	3093	3363
Nidzicki . . . . .	2545	2129	1941	2243	2460	2344	2179	2056	2054	2058	2118
Nowomiejski . . . . .	3412	3045	3153	3494	3657	3536	3317	3220	3220	3230	3281
Olecki . . . . .	3137	2734	2735	3027	3156	3084	2947	2902	2925	2968	2936
Olsztyński . . . . .	8591	6924	7003	7801	8385	8142	7641	7398	7289	7354	7557
Ostródzki . . . . .	8687	7389	7504	8212	8489	8303	8029	7787	7682	7890	8128
Piski . . . . .	6811	5777	5941	6323	6301	5995	5797	5704	5536	5612	5614
Szczycieński . . . . .	6870	5947	5786	6405	6896	6729	6445	6407	6467	6464	6523
Gołdapski . . . . .	2175	1900	2080	2180	2393	2281	2199	2137	2095	2058	2060
Węgorzewski . . . . .	2418	1928	1852	2176	2356	2157	2055	1877	1783	1840	1915
M. Elbląg . . . . .	8271	7296	7223	7245	7823	7830	7740	7549	7374	7298	7198
M. Olsztyn . . . . .	6913	5625	5570	6240	6949	6879	6627	6410	6453	6611	6793
<b>WIELKOPOLSKIE . . . . .</b>	<b>147581</b>	<b>128304</b>	<b>125791</b>	<b>134954</b>	<b>148572</b>	<b>142704</b>	<b>138445</b>	<b>134672</b>	<b>134344</b>	<b>133793</b>	<b>135253</b>
Chodzieski . . . . .	3185	3009	2926	3086	3296	3208	3107	2992	3004	3098	3056
Czarnkowsko-Trzcianecki . . . . .	5086	4236	4297	4783	5198	4833	4835	4603	4686	4656	4606

TABL. 32. BEZROBOTNI WEDŁUG WOJEWÓDZTW ORAZ POWIATÓW (dok.)

Stan w końcu miesiąca

UNEMPLOYED PERSONS BY VOIVODSHIPS AND POWIATS (cont.)

As of the end of a month

WOJEWÓDZTWA VOIVODSHIPS POWIATY POWIATS	2011				2012						
	03	06	09	12	03	04	05	06	07	08	09
	w osobach in persons										
Gnieźnieński . . . . .	7348	6702	6454	6802	7731	7553	7421	7287	7097	7025	7268
Gostyński . . . . .	4265	3543	3454	3922	4149	3905	3681	3441	3499	3368	3500
Grodziski . . . . .	1930	1851	1929	1985	2255	2250	2241	2228	2219	2286	2314
Jarociński . . . . .	4123	3338	3145	3309	3961	3747	3687	3576	3536	3475	3361
Kaliski . . . . .	2779	2399	2362	2497	2628	2491	2353	2299	2280	2333	2418
Kępiński . . . . .	1803	1602	1576	1714	1900	1756	1634	1593	1578	1584	1547
Kolski . . . . .	5329	4765	4753	5200	5487	5248	5075	4946	5018	4950	4952
Koniński . . . . .	8727	7424	7187	7780	8112	7768	7448	7227	7429	7505	7532
Kościański . . . . .	2624	2154	2233	2415	2617	2477	2433	2352	2316	2286	2397
Krotoszyński . . . . .	3799	3283	3169	3382	3760	3558	3295	3154	3063	2975	2917
Leszczyński . . . . .	1960	1669	1653	1804	1921	1846	1769	1690	1695	1697	1707
Międzychodzki . . . . .	1208	923	802	1188	1408	1364	1342	1354	1269	1144	1190
Nowotomyski . . . . .	2110	1749	1703	1891	2232	2082	1979	1914	1993	2003	2049
Obornicki . . . . .	2490	2285	2129	2261	2581	2582	2579	2533	2551	2570	2553
Ostrowski . . . . .	7986	6156	6005	6536	7016	6614	6284	6035	5941	5938	6017
Ostrzeszowski . . . . .	2577	2134	2125	2482	2626	2402	2258	2125	2043	2120	2196
Pilski . . . . .	6600	5991	5854	6429	7393	7123	6919	6686	6617	6530	6838
Pleszewski . . . . .	3555	2922	2719	3113	3288	3028	2860	2844	2778	2764	2720
Poznański . . . . .	5521	4934	4907	5383	6525	6321	6329	6216	6209	6133	6224
Rawicki . . . . .	3152	2647	2647	2759	2915	2834	2719	2632	2693	2616	2548
Słupecki . . . . .	4063	3590	3636	3958	4139	3932	3869	3785	3789	3765	3783
Szamotulski . . . . .	4093	3551	3573	3611	4138	4067	3947	3896	3820	3744	3753
Średzki . . . . .	3405	3239	2954	3042	3276	3289	3331	3163	3147	3142	3098
Śremski . . . . .	2109	1802	1777	1927	2209	2128	2084	2039	1988	2015	2109
Turecki . . . . .	4666	3985	3795	4059	4561	4259	4085	3992	3983	3980	3945
Wągrowiecki . . . . .	4903	4407	4608	4888	5184	4997	4898	4827	4919	4926	4945
Wolsztyński . . . . .	1810	1363	1430	1566	1726	1684	1589	1538	1552	1582	1624
Wrzesiński . . . . .	4255	3823	3852	3999	4334	4215	4089	3917	3919	3960	4141
Złotowski . . . . .	4878	4352	4310	4621	4864	4620	4429	4446	4357	4252	4252
M. Kalisz . . . . .	4386	3833	3722	3743	4015	3915	3769	3716	3650	3738	3822
M. Konin . . . . .	5556	4807	4631	4724	5102	4996	4870	4750	4805	4837	4761
M. Leszno . . . . .	2949	2480	2536	2515	2830	2726	2677	2646	2669	2683	2742
M. Poznań . . . . .	12351	11356	10938	11580	13195	12886	12560	12230	12232	12113	12368
<b>ZACHODNIOPOMORSKIE . .</b>	<b>120034</b>	<b>103304</b>	<b>100773</b>	<b>108904</b>	<b>116797</b>	<b>112300</b>	<b>107782</b>	<b>103106</b>	<b>101088</b>	<b>101148</b>	<b>102487</b>
Białogardzki . . . . .	5467	4730	4397	4779	5094	5036	4883	4607	4349	4288	4424
Choszczeński . . . . .	4454	3956	3891	4072	4267	4102	4001	3953	3917	3990	3943
Drawski . . . . .	5686	5156	4862	5451	5303	5140	5087	4884	4737	4680	4691
Goleniowski . . . . .	5923	5324	4894	4896	5449	5317	5094	4747	4626	4666	4634
Gryficki . . . . .	5697	4203	4266	5290	5619	5005	4616	4215	3940	3925	4239
Gryfiński . . . . .	6224	5327	5142	5375	5652	5387	5208	5113	5033	4953	5049
Kamiński . . . . .	4467	3287	3414	3951	4120	3778	3439	3006	2923	2939	3073
Kołobrzesci . . . . .	4181	2940	3010	3507	4173	3863	3349	2906	2568	2518	2740
Koszaliński . . . . .	6113	4971	4754	5483	5918	5574	5234	4954	4912	4937	5025
Myśliborski . . . . .	4064	3746	3648	3662	4180	4058	3937	3866	3809	3832	3799
Policki . . . . .	4347	4120	3922	4022	4324	4242	4167	4082	3959	3898	3936
Pyrzycki . . . . .	4002	3470	3552	3617	3705	3439	3219	3196	3275	3242	3287
Sławieński . . . . .	4467	3763	3854	4575	5028	4849	4681	4435	4305	4256	4506
Stargardzki . . . . .	8542	7431	7233	7605	7906	7601	7399	7102	6998	7027	6970
Szczecinecki . . . . .	7822	6924	6808	7461	7535	7318	7108	6832	6903	7020	6885
Świdwiński . . . . .	4480	3775	3684	4296	4400	4108	3900	3661	3666	3681	3547
Wałecki . . . . .	3991	3499	3288	3448	3771	3574	3450	3262	2937	2887	2946
Łobeski . . . . .	3634	3185	3154	3489	3752	3625	3450	3261	3278	3288	3194
M. Koszalin . . . . .	6136	5446	5129	5510	6325	6215	6030	5849	5846	5785	5868
M. Szczecin . . . . .	18644	16838	16648	16942	18719	18618	18218	17982	17965	18238	18579
M. Świnoujście . . . . .	1693	1213	1223	1473	1557	1451	1312	1193	1142	1098	1152

TABL. 33. WYBRANE DANE O BEZROBOTNYCH WEDŁUG REGIONÓW, WOJEWÓDZTW, PODREGIONÓW ORAZ POWIATÓW

Stan w końcu września 2012 r.

## SELECTED DATA ON UNEMPLOYED PERSONS BY REGIONS, VOIVODSHIPS, SUBREGIONS AND POWIATS

As of the end of September 2012

REGIONY <i>REGIONS</i> WOJEWÓDZTWA <i>VOIVODSHIPS</i> PODREGIONY <i>SUBREGIONS</i> POWIATY <i>POWIATS</i>	Ogółem <i>Total</i>	Z ogółem <i>Of total</i>					
		kobiety <i>women</i>	nie- posiadający prawa do zasiłku <i>unemployed persons not entitled to a benefit</i>	dotychczas niepracujący <i>previously not employed</i>	zwolnieni z przyczyn dotyczących zakładów pracy <i>terminated for company reasons</i>	zamieszkali na wsi <i>in rural areas</i>	
						ogółem <i>total</i>	w tym <i>of which</i>
							nie- posiadający prawa do zasiłku <i>persons not entitled to a benefit</i>
w osobach <i>in persons</i>							
POLSKA <i>POLAND</i> . . . . .	1978987	1056052	1668564	388079	68428	854120	729398
REGION CENTRALNY . . . . .	398939	199249	336878	76280	18077	157557	135332
ŁÓDZKIE . . . . .	141911	72455	120273	21490	7244	46508	40239
<i>Podregion łódzki</i> . . . . .	23393	11230	19396	3029	925	7057	5840
łódzki wschodni . . . . .	3179	1514	2523	488	30	1911	1516
pabianicki . . . . .	7678	3741	6289	790	479	1807	1472
zgierski . . . . .	10827	5159	9089	1478	334	2507	2131
brzeziński . . . . .	1709	816	1495	273	82	832	721
<i>Podregion m. Łódź</i> . . . . .	39545	19477	33198	3968	3609	x	x
m. Łódź . . . . .	39545	19477	33198	3968	3609	x	x
<i>Podregion piotrkowski</i> . . . . .	35289	19027	29613	5804	1462	15968	13554
bełchatowski . . . . .	6964	4201	5849	1197	410	2584	2218
opoczyński . . . . .	4996	2759	4049	742	283	3269	2690
piotrkowski . . . . .	4010	2074	3406	747	140	3512	2976
radomszczański . . . . .	7055	3916	6082	1330	91	3418	3003
tomaszowski . . . . .	7947	3879	6604	1277	392	3185	2667
m. Piotrków Trybunalski . . . . .	4317	2198	3623	511	146	x	x
<i>Podregion sieradzki</i> . . . . .	24948	13005	21779	4806	891	14274	12652
łaski . . . . .	3560	1774	3129	569	242	2220	1977
pajęczański . . . . .	2573	1411	2188	517	0	1875	1613
poddębicki . . . . .	2381	1083	2135	481	21	1781	1622
sieradzki . . . . .	6556	3476	5815	1561	236	3164	2887
wieluński . . . . .	4040	2076	3437	787	126	2581	2222
wieruszowski . . . . .	2002	1157	1768	403	124	1545	1367
zdunskowolski . . . . .	3836	2028	3307	488	142	1108	964
<i>Podregion skierniewicki</i> . . . . .	18736	9716	16287	3883	357	9209	8193
kutnowski . . . . .	7023	4021	6228	1517	140	3172	2892
łęczycki . . . . .	3179	1590	2894	917	16	2084	1910
łowicki . . . . .	3256	1438	2762	530	4	1796	1531
rawski . . . . .	1849	913	1572	362	17	898	795
skierniewicki . . . . .	1259	625	1065	279	54	1259	1065
m. Skierniewice . . . . .	2170	1129	1766	278	126	x	x
MAZOWIECKIE . . . . .	257028	126794	216605	54790	10833	111049	95093
<i>Podregion ciechanowsko-płocki</i>	43436	22781	36779	9119	846	23340	19780
ciechanowski . . . . .	5677	2797	5010	928	237	2581	2337
gostyński . . . . .	3937	1946	3268	880	150	2362	2005
mławski . . . . .	4458	2270	3714	864	21	2481	2117
płocki . . . . .	7129	3966	5745	1607	149	6504	5239
płoński . . . . .	6054	3051	5312	1410	158	3887	3468
sierpecki . . . . .	4368	2363	3584	1117	75	2825	2354
żuromiński . . . . .	3866	1892	3173	1016	12	2700	2260
m. Płock . . . . .	7947	4496	6973	1297	44	x	x
<i>Podregion ostrołęcko-siedlecki</i>	46840	23561	40976	13198	932	27449	24331
łosicki . . . . .	1686	780	1524	680	13	1222	1116
makowski . . . . .	4752	2241	4144	1736	9	3253	2884
ostrołęcki . . . . .	5734	3013	5244	1706	15	5470	5014

TABL. 33. WYBRANE DANE O BEZROBOTNYCH WEDŁUG REGIONÓW, WOJEWÓDZTW, PODREGIONÓW ORAZ POWIATÓW (cd.)

Stan w końcu września 2012 r.

## SELECTED DATA ON UNEMPLOYED PERSONS BY REGIONS, VOIVODSHIPS, SUBREGIONS AND POWIATS (cont.)

As of the end of September 2012

REGIONY WOJEWÓDZTWA PODREGIONY POWIATY	REGIONS VOIVODSHIPS SUBREGIONS POWIATS	Ogółem Total	Z ogółem Of total					
			kobiety women	nie- posiadający prawa do zasiłku unemployed persons not entitled to a benefit	dotychczas niepracujący previously not employed	zwolnieni z przyczyn dotyczących zakładów pracy terminated for company reasons	zamieszkali na wsi in rural areas	
							ogółem total	w tym of which
								nie- posiadający prawa do zasiłku persons not entitled to a benefit
w osobach in persons								
ostrowski . . . . .		5116	2701	4438	1517	15	3095	2684
przasnyski . . . . .		3262	1757	2973	1191	232	2023	1882
pułtuski . . . . .		4729	2199	3922	1238	2	2619	2186
siedlecki . . . . .		3175	1666	2788	826	219	3081	2705
sokołowski . . . . .		2410	1203	2175	640	19	1343	1228
węgrowski . . . . .		3836	1814	3305	904	79	2593	2257
wyszkowski . . . . .		4390	2044	3723	1365	14	2750	2375
m. Ostrołęka . . . . .		3882	2177	3401	737	10	x	x
m. Siedlce . . . . .		3868	1966	3339	658	305	x	x
Podregion radomski . . . . .		59526	28708	49910	15074	2651	31314	26730
białobrzeski . . . . .		2144	997	1924	569	56	1558	1409
kozienicki . . . . .		4475	2209	4044	1120	46	3291	2999
lipski . . . . .		2501	1166	2302	782	3	2143	1980
przysuski . . . . .		5300	2474	4402	1667	142	4695	3927
radomski . . . . .		16185	7797	13361	4315	762	12998	10774
szydłowiecki . . . . .		5614	2737	4615	1120	168	4249	3517
zwoleński . . . . .		3060	1413	2714	1027	98	2380	2124
m. Radom . . . . .		20247	9915	16548	4474	1376	x	x
Podregion m.st. Warszawa . .		46485	22962	38432	5584	3406	x	x
m. st. Warszawa . . . . .		46485	22962	38432	5584	3406	x	x
Podregion warszawski-wschodni		33741	15490	28274	6743	2076	15931	13434
garwoliński . . . . .		5586	2254	4836	1492	466	3882	3396
legionowski . . . . .		4251	2037	3505	782	237	1894	1551
miński . . . . .		5057	2526	4216	924	235	2752	2282
nowodworski . . . . .		3761	1762	3229	720	130	1773	1535
otwocki . . . . .		4142	1959	3305	672	368	1452	1127
wołomiński . . . . .		10944	4952	9183	2153	640	4178	3543
Podregion warszawski-zachodni		27000	13292	22234	5072	922	13015	10818
grodziski . . . . .		2450	1276	1884	350	183	1079	812
grójecki . . . . .		3415	1735	2953	982	1	2028	1785
piaseczyński . . . . .		5410	2658	4390	910	150	2783	2289
pruszkowski . . . . .		4794	2358	3842	735	69	1669	1345
sochaczewski . . . . .		3794	1836	3189	1043	14	1950	1651
warszawski zachodni . . . . .		3202	1534	2573	455	339	2010	1618
żyrardowski . . . . .		3935	1895	3403	597	166	1496	1318
REGION POŁUDNIOWY . .		339905	188969	290520	67281	12535	121492	104246
MAŁOPOLSKIE . . . . .		147766	80429	126625	32412	5336	80000	69350
Podregion krakowski . . . . .		27692	14381	23926	6379	1047	20748	17950
bocheński . . . . .		4132	2423	3578	824	277	2788	2419
krakowski . . . . .		8584	4347	7277	1697	420	6666	5622
miechowski . . . . .		2306	1190	2136	1021	55	1719	1616
myślenicki . . . . .		6081	3008	5234	1322	63	4572	3956
proszowicki . . . . .		2349	1134	2190	890	33	1846	1729
wielicki . . . . .		4240	2279	3511	625	199	3157	2608
Podregion m. Kraków . . . . .		21880	11302	17849	3389	825	x	x
m. Kraków . . . . .		21880	11302	17849	3389	825	x	x

TABL. 33. WYBRANE DANE O BEZROBOTNYCH WEDŁUG REGIONÓW, WOJEWÓDZTW, PODREGIONÓW ORAZ POWIATÓW (cd.)

Stan w końcu września 2012 r.

SELECTED DATA ON UNEMPLOYED PERSONS BY REGIONS, VOIVODSHIPS, SUBREGIONS AND POWIATS (cont.)

As of the end of September 2012

REGIONY WOJEWÓDZTWA PODREGIONY POWIATY	REGIONS VOIVODSHIPS SUBREGIONS POWIATS	Ogółem Total	Z ogółem Of total					zamieszkali na wsi in rural areas	
			kobiety women	nie- posiadający prawa do zasiłku unemployed persons not entitled to a benefit	dotychczas niepracujący previously not employed	zwolnieni z przyczyn dotyczących zakładów pracy terminated for company reasons	ogółem total	w tym of which	
								nie- posiadający prawa do zasiłku persons not entitled to a benefit	
w osobach in persons									
Podregion nowosądecki . . . . .		44139	24266	38334	10555	1655	28846	25104	
gorlicki . . . . .		5696	3406	4920	1420	397	3675	3212	
limanowski . . . . .		9852	5597	8345	2188	437	8134	6924	
nowosądecki . . . . .		12344	7261	10736	3084	352	10032	8776	
nowotarski . . . . .		8099	4064	7108	2056	90	5102	4454	
tatrzański . . . . .		3464	1463	3168	868	148	1903	1738	
m. Nowy Sącz . . . . .		4684	2475	4057	939	231	x	x	
Podregion oświęcimski . . . . .		30584	17257	25990	6178	1231	15577	13235	
chrzanowski . . . . .		6155	3455	5215	1101	319	2111	1803	
olkuski . . . . .		7327	4007	6488	1917	115	3472	3116	
oświęcimski . . . . .		6521	3916	5494	819	353	2722	2263	
suski . . . . .		3433	1847	2875	881	145	2477	2076	
wadowicki . . . . .		7148	4032	5918	1460	299	4795	3977	
Podregion tarnowski . . . . .		23471	13223	20526	5911	578	14829	13061	
brzeski . . . . .		4248	2454	3719	1054	111	3278	2895	
dąbrowski . . . . .		4531	2341	3930	1180	207	3339	2930	
tarnowski . . . . .		9266	5293	8172	2740	140	8212	7236	
m. Tarnów . . . . .		5426	3135	4705	937	120	x	x	
ŚLĄSKIE . . . . .		192139	108540	163895	34869	7199	41492	34896	
Podregion bielski . . . . .		26355	14329	21833	3080	971	13872	11490	
bielski . . . . .		5455	2995	4414	529	182	3921	3146	
cieszyński . . . . .		6857	3715	5736	891	204	3568	2993	
żywiecki . . . . .		7881	4294	6623	1249	359	6383	5351	
m. Bielsko-Biała . . . . .		6162	3325	5060	411	226	x	x	
Podregion bytomski . . . . .		22621	12991	19793	4165	606	3708	3259	
lubliniecki . . . . .		3423	1879	2976	475	166	2141	1875	
tarnogórski . . . . .		5606	3198	4991	1105	168	1567	1384	
m. Bytom . . . . .		10650	6150	9294	2031	247	x	x	
m. Piekary Śląskie . . . . .		2942	1764	2532	554	25	x	x	
Podregion częstochowski . . . . .		32380	16396	27253	5859	1547	12432	10307	
częstochowski . . . . .		8563	4328	7300	1785	212	7249	6195	
kłobucki . . . . .		4259	2173	3476	717	361	3260	2646	
myszkowski . . . . .		4792	2481	3694	765	610	1923	1466	
m. Częstochowa . . . . .		14766	7414	12783	2592	364	x	x	
Podregion gliwicki . . . . .		18226	10565	16033	4023	455	1389	1226	
gliwicki . . . . .		3534	2166	3079	942	23	1389	1226	
m. Gliwice . . . . .		6864	3816	5920	1585	43	x	x	
m. Zabrze . . . . .		7828	4583	7034	1496	389	x	x	
Podregion katowicki . . . . .		26363	15136	22756	4008	1098	x	x	
m. Chorzów . . . . .		4486	2525	4001	650	116	x	x	
m. Katowice . . . . .		10202	5490	8824	1325	390	x	x	
m. Mysłowice . . . . .		2630	1686	2224	389	200	x	x	
m. Ruda Śląska . . . . .		3906	2450	3318	747	174	x	x	
m. Siemianowice Śląskie . . . . .		2833	1585	2356	455	206	x	x	
m. Świętochłowice . . . . .		2306	1400	2033	442	12	x	x	
Podregion rybnicki . . . . .		19355	12856	16834	3868	477	3553	3099	
raciborski . . . . .		2816	1730	2447	335	112	984	868	
rybnicki . . . . .		1971	1326	1703	500	9	1078	924	
wodzisławski . . . . .		5159	3515	4575	1209	253	1491	1307	

TABL. 33. WYBRANE DANE O BEZROBOTNYCH WEDŁUG REGIONÓW, WOJEWÓDZTW, PODREGIONÓW ORAZ POWIATÓW (cd.)

Stan w końcu września 2012 r.

## SELECTED DATA ON UNEMPLOYED PERSONS BY REGIONS, VOIVODSHIPS, SUBREGIONS AND POWIATS (cont.)

As of the end of September 2012

REGIONY <i>REGIONS</i> WOJEWÓDZTWA <i>VOIVODSHIPS</i> PODREGIONY <i>SUBREGIONS</i> POWIATY <i>POWIATS</i>	Ogółem <i>Total</i>	Z ogółem <i>Of total</i>					
		kobiety <i>women</i>	nie- posiadający prawa do zasiłku <i>unemployed persons not entitled to a benefit</i>	dotychczas niepracujący <i>previously not employed</i>	zwolnieni z przyczyn dotyczących zakładów pracy <i>terminated for company reasons</i>	zamieszkali na wsi <i>in rural areas</i>	
						ogółem <i>total</i>	w tym <i>of which</i>
							nie- posiadający prawa do zasiłku <i>persons not entitled to a benefit</i>
w osobach <i>in persons</i>							
m. Jastrzębie-Zdrój . . . . .	3363	2229	2982	655	69	x	x
m. Rybnik . . . . .	4281	2901	3664	932	17	x	x
m. Żory . . . . .	1765	1155	1463	237	17	x	x
<b>Podregion sosnowiecki . . . . .</b>	<b>35396</b>	<b>19386</b>	<b>30189</b>	<b>7994</b>	<b>1342</b>	<b>3909</b>	<b>3394</b>
będziński . . . . .	7248	3974	6231	1389	307	1405	1199
zawierciański . . . . .	7601	3984	6680	1497	202	2504	2195
m. Dąbrowa Górnicza . . . . .	6352	3373	5270	808	313	x	x
m. Jaworzno . . . . .	3135	1910	2546	527	247	x	x
m. Sosnowiec . . . . .	11060	6145	9462	3773	273	x	x
<b>Podregion tyski . . . . .</b>	<b>11443</b>	<b>6881</b>	<b>9204</b>	<b>1872</b>	<b>703</b>	<b>2629</b>	<b>2121</b>
mikołowski . . . . .	2952	1688	2524	565	15	312	263
pszczyński . . . . .	2934	1829	2394	583	231	2040	1650
bieruńsko-lęczyński . . . . .	1504	968	1169	254	95	277	208
m. Tychy . . . . .	4053	2396	3117	470	362	x	x
<b>REGION WSCHODNI . . . . .</b>	<b>406243</b>	<b>208188</b>	<b>355748</b>	<b>106798</b>	<b>10909</b>	<b>217395</b>	<b>191912</b>
<b>LUBELSKIE . . . . .</b>	<b>119973</b>	<b>61513</b>	<b>109305</b>	<b>35705</b>	<b>3676</b>	<b>64371</b>	<b>59661</b>
<b>Podregion bialski . . . . .</b>	<b>19413</b>	<b>9765</b>	<b>17545</b>	<b>5914</b>	<b>680</b>	<b>11082</b>	<b>10196</b>
bialski . . . . .	6612	3356	6061	2098	255	4830	4472
parczewski . . . . .	2002	1028	1864	585	0	1375	1303
radzyński . . . . .	3695	1753	3415	1298	15	2612	2439
włodawski . . . . .	3428	1796	2934	1156	186	2265	1982
m. Biała Podlaska . . . . .	3676	1832	3271	777	224	x	x
<b>Podregion chełmsko-zamojski . . . . .</b>	<b>39313</b>	<b>20188</b>	<b>35993</b>	<b>12329</b>	<b>994</b>	<b>24047</b>	<b>22391</b>
biłgorajski . . . . .	3527	1878	3011	1048	231	2168	1911
chełmski . . . . .	5516	3016	5122	1590	41	5168	4794
hrubieszowski . . . . .	5312	2674	4921	2033	20	3806	3556
krasnostawski . . . . .	4720	2285	4409	1934	229	3290	3124
tomaszowski . . . . .	5377	2749	4996	1688	16	4072	3826
zamojski . . . . .	6249	3088	5806	2114	191	5543	5180
m. Chełm . . . . .	4089	2282	3645	910	67	x	x
m. Zamość . . . . .	4523	2216	4083	1012	199	x	x
<b>Podregion lubelski . . . . .</b>	<b>34499</b>	<b>18192</b>	<b>31221</b>	<b>8545</b>	<b>1033</b>	<b>12351</b>	<b>11382</b>
lubartowski . . . . .	5471	3008	5041	1337	67	3712	3465
lubelski . . . . .	6242	3171	5712	1999	110	5497	5026
łęczyński . . . . .	2363	1390	2156	742	25	1517	1407
świdnicki . . . . .	3915	2063	3506	1246	166	1625	1484
m. Lublin . . . . .	16508	8560	14806	3221	665	x	x
<b>Podregion puławski . . . . .</b>	<b>26748</b>	<b>13368</b>	<b>24546</b>	<b>8917</b>	<b>969</b>	<b>16891</b>	<b>15692</b>
janowski . . . . .	3416	1580	3227	1340	68	2471	2363
kraśnicki . . . . .	6173	3125	5771	2641	389	3750	3548
lukowski . . . . .	5120	2724	4548	1382	282	3457	3107
opolski . . . . .	4061	1968	3772	1329	30	2837	2670
puławski . . . . .	5156	2606	4695	1554	74	2794	2559
rycki . . . . .	2822	1365	2533	671	126	1582	1445

TABL. 33. WYBRANE DANE O BEZROBOTNYCH WEDŁUG REGIONÓW, WOJEWÓDZTW, PODREGIONÓW ORAZ POWIATÓW (cd.)

Stan w końcu września 2012 r.

SELECTED DATA ON UNEMPLOYED PERSONS BY REGIONS, VOIVODSHIPS, SUBREGIONS AND POWIATS (cont.)

As of the end of September 2012

REGIONY WOJEWÓDZTWA PODREGIONY POWIATY	REGIONS VOIVODSHIPS SUBREGIONS POWIATS	Ogółem Total	Z ogółem Of total					zamieszkali na wsi in rural areas	
			kobiety women	nie- posiadający prawa do zasiłku unemployed persons not entitled to a benefit	dotychczas niepracujący previously not employed	zwolnieni z przyczyn dotyczących zakładów pracy terminated for company reasons	ogółem total	w tym of which	
								nie- posiadający prawa do zasiłku persons not entitled to a benefit	
									w osobach in persons
PODKARPACKIE		141246	74442	122212	36010	3598	87210	75504	
Podregion krośnieński		33860	18383	29085	8220	785	23916	20473	
bieszczadzki		1861	953	1571	459	2	1131	973	
brzozowski		6433	3620	5286	1451	103	5826	4805	
jasielski		9370	5162	8440	2704	170	6437	5786	
krośnieński		6534	3554	5389	1451	317	5864	4842	
sanocki		4987	2702	4421	1179	63	2788	2473	
leski		2342	1119	1996	524	23	1870	1594	
m. Krosno		2333	1273	1982	452	107	x	x	
Podregion przemyski		30633	15615	26541	8882	1071	18456	15907	
jarosławski		9652	4889	8217	3005	241	5824	4969	
lubaczowski		4013	1923	3555	999	172	2586	2341	
przemyski		5528	2851	4649	1583	278	5528	4649	
przeworski		6215	3238	5415	2119	109	4518	3948	
m. Przemyśl		5225	2714	4705	1176	271	x	x	
Podregion rzeszowski		38109	19594	32865	9786	468	23850	20702	
kolbuszowski		3913	2003	3467	1146	190	3407	3039	
łańcucki		5542	2685	4876	1540	14	4435	3931	
ropczycko-sędziszowski		5810	3122	4845	1934	20	4140	3516	
rzeszowski		8534	4284	7447	2002	29	6913	6011	
strzyżowski		5616	2987	4754	1594	156	4955	4205	
m. Rzeszów		8694	4513	7476	1570	59	x	x	
Podregion tarnobrzesci		38644	20850	33721	9122	1274	20988	18422	
dębicki		7406	4246	6555	1642	109	4288	3821	
leżajski		5196	2691	4340	1511	33	3839	3223	
mielecki		8172	4301	7260	1931	247	4237	3828	
nizański		5397	2763	4448	1353	208	3478	2875	
stalowowolski		6322	3466	5681	1532	345	2646	2431	
tarnobrzesci		3193	1828	2827	661	182	2500	2244	
m. Tarnobrzeg		2958	1555	2610	492	150	x	x	
PODLASKIE		64719	31082	57108	16089	1729	22097	20023	
Podregion białostocki		28720	13435	25272	6811	764	6815	6125	
białostocki		8096	3707	7174	2100	230	4550	4013	
sokółski		4623	2081	4239	1443	180	2265	2112	
m. Białostok		16001	7647	13859	3268	354	x	x	
Podregion łomżyński		19535	9783	17379	5163	485	8686	7930	
bielski		1944	966	1724	441	33	662	607	
hajnowski		1979	961	1728	399	93	903	814	
kolneński		3021	1500	2717	1050	85	1774	1623	
łomżyński		2425	1275	2202	675	35	2147	1948	
siemiatycki		1543	737	1395	513	21	903	836	
wysokomazowiecki		2154	999	1936	719	16	1199	1100	
zambrowski		2767	1379	2476	726	86	1098	1002	
m. Łomża		3702	1966	3201	640	116	x	x	
Podregion suwalski		16464	7864	14457	4115	480	6596	5968	
augustowski		3828	1717	3518	929	102	1532	1449	
grajewski		4002	1939	3391	1141	83	1410	1224	
moniecki		2007	898	1858	709	63	1046	995	
sejneński		1885	799	1623	516	20	1289	1126	
suwalski		1319	704	1174	333	31	1319	1174	
m. Suwałki		3423	1807	2893	487	181	x	x	



TABL. 33. WYBRANE DANE O BEZROBOTNYCH WEDŁUG REGIONÓW, WOJEWÓDZTW, PODREGIONÓW ORAZ POWIATÓW (cd.)

Stan w końcu września 2012 r.

## SELECTED DATA ON UNEMPLOYED PERSONS BY REGIONS, VOIVODSHIPS, SUBREGIONS AND POWIATS (cont.)

As of the end of September 2012

REGIONY REGIONS WOJEWÓDZTWA VOIVODSHIPS PODREGIONY SUBREGIONS POWIATY POWIATS	Ogółem Total	Z ogółem Of total					
		kobiety women	nie- posiadający prawa do zasiłku unemployed persons not entitled to a benefit	dotychczas niepracujący previously not employed	zwolnieni z przyczyn dotyczących zakładów pracy terminated for company reasons	zamieszkali na wsi in rural areas	
						ogółem total	w tym of which
							nie- posiadający prawa do zasiłku persons not entitled to a benefit
w osobach in persons							
ŚWIĘTOKRZYSKIE . . . . .	80305	41151	67123	18994	1906	43717	36724
Podregion kielecki . . . . .	53388	26722	42759	10189	1313	24812	19349
kielecki . . . . .	12846	6433	9939	3104	245	12001	9269
konecki . . . . .	6732	3558	5055	1231	72	4880	3683
ostrowiecki . . . . .	8636	4572	7034	1825	262	2778	2299
skarżyski . . . . .	7287	3619	5811	1132	238	2369	1914
starachowicki . . . . .	6777	3319	5290	914	184	2784	2184
m. Kielce . . . . .	11110	5221	9630	1983	312	x	x
Podregion sandomiersko- -jędrzejowski . . . . .	26917	14429	24364	8805	593	18905	17375
buski . . . . .	2832	1432	2549	939	100	2070	1895
jędrzejowski . . . . .	4718	2651	4245	1241	257	3015	2739
kazimierski . . . . .	2021	982	1909	993	54	1474	1414
opatowski . . . . .	4988	2412	4518	1942	52	3947	3638
pińczowski . . . . .	1560	855	1420	497	1	984	913
sandomierski . . . . .	4473	2372	4171	1697	44	2902	2740
staszowski . . . . .	3581	2089	3126	797	37	2347	2089
włoszczowski . . . . .	2744	1636	2426	699	48	2166	1947
REGION PÓŁNOCNO- -ZACHODNI . . . . .	295542	163667	244031	50317	10263	127560	106657
LUBUSKIE . . . . .	57802	31265	46855	10088	1191	24356	19945
Podregion gorzowski . . . . .	20665	10872	16636	3110	494	8984	7322
gorzowski . . . . .	2871	1574	2412	445	44	2073	1764
międzyrzecki . . . . .	4481	2358	3548	666	233	2274	1819
ślubicki . . . . .	1990	963	1588	324	6	1125	959
strzelecko-drezdenecki . . . . .	4500	2409	3540	801	111	2516	2004
sulęciński . . . . .	1685	798	1336	217	79	996	776
m. Gorzów Wielkopolski . . . . .	5138	2770	4212	657	21	x	x
Podregion zielonogórski . . . . .	37137	20393	30219	6978	697	15372	12623
krośnieński . . . . .	4215	2296	3345	725	30	2014	1559
nowosolski . . . . .	6906	3853	5532	1238	67	2759	2229
świebodziński . . . . .	2791	1455	2242	609	1	1618	1345
zielonogórski . . . . .	4740	2582	3985	1141	109	3108	2660
żagański . . . . .	5626	3255	4486	891	142	2372	1904
żarski . . . . .	5735	3160	4696	980	74	2495	2059
wschowski . . . . .	2159	1203	1844	297	108	1006	867
m. Zielona Góra . . . . .	4965	2589	4089	1097	166	x	x
WIELKOPOLSKIE . . . . .	135253	77907	112720	21359	6663	62977	53550
Podregion kaliski . . . . .	24998	14880	21099	4162	1375	12677	10886
jarociński . . . . .	3361	1965	2781	515	234	2040	1721
kaliski . . . . .	2418	1348	2101	568	196	2366	2059
kępiński . . . . .	1547	989	1283	238	136	1078	895
krotoszyński . . . . .	2917	1804	2458	484	120	987	857
ostrowski . . . . .	6017	3521	5007	890	164	2876	2428
ostrzeszowski . . . . .	2196	1495	1910	520	102	1412	1248
pleszewski . . . . .	2720	1631	2358	533	126	1918	1678
m. Kalisz . . . . .	3822	2127	3201	414	297	x	x
Podregion koniński . . . . .	36382	20764	32188	6732	728	18978	17005
gnieźnieński . . . . .	7268	4129	6216	1183	314	2513	2177
kolski . . . . .	4952	2852	4414	1217	59	2983	2685

TABL. 33. WYBRANE DANE O BEZROBOTNYCH WEDŁUG REGIONÓW, WOJEWÓDZTW, PODREGIONÓW ORAZ POWIATÓW (cd.)

Stan w końcu września 2012 r.

## SELECTED DATA ON UNEMPLOYED PERSONS BY REGIONS, VOIVODSHIPS, SUBREGIONS AND POWIATS (cont.)

As of the end of September 2012

REGIONY WOJEWÓDZTWA PODREGIONY POWIATY	Ogółem <i>Total</i>	Z ogółem <i>Of total</i>					
		kobiety <i>women</i>	nie- posiadający prawa do zasiłku <i>unemployed persons not entitled to a benefit</i>	dotychczas niepracujący <i>previously not employed</i>	zwolnieni z przyczyn dotyczących zakładów pracy <i>terminated for company reasons</i>	zamieszkali na wsi <i>in rural areas</i>	
						ogółem <i>total</i>	w tym <i>of which</i>
							nie- posiadający prawa do zasiłku <i>persons not entitled to a benefit</i>
w osobach <i>in persons</i>							
koniński . . . . .	7532	4154	6888	1565	23	6403	5851
śłupecki . . . . .	3783	2123	3423	721	58	2677	2435
turecki . . . . .	3945	2513	3400	632	230	2352	2033
wrzesiński . . . . .	4141	2463	3596	750	18	2050	1824
m. Konin . . . . .	4761	2530	4251	664	26	x	x
<b>Podregion leszczyński . . . . .</b>	<b>20071</b>	<b>11747</b>	<b>16302</b>	<b>2727</b>	<b>927</b>	<b>10532</b>	<b>8642</b>
gostyński . . . . .	3500	2016	2945	449	174	1882	1592
grodziski . . . . .	2314	1231	1946	365	53	1502	1280
kościański . . . . .	2397	1512	1889	279	3	1271	1021
leszczyński . . . . .	1707	1045	1384	212	127	1597	1296
miedzychodzki . . . . .	1190	738	930	179	30	733	586
nowotomyski . . . . .	2049	1122	1518	277	8	1143	863
rawicki . . . . .	2548	1533	2189	330	251	1233	1065
wolsztyński . . . . .	1624	945	1301	279	50	1171	939
m. Leszno . . . . .	2742	1605	2200	357	231	x	x
<b>Podregion pilski . . . . .</b>	<b>23697</b>	<b>13504</b>	<b>19640</b>	<b>3776</b>	<b>869</b>	<b>11137</b>	<b>9408</b>
chodzieski . . . . .	3056	1755	2584	447	25	1394	1211
czarnkowsko-trzcianecki . . . . .	4606	2616	3858	651	137	2477	2075
pilski . . . . .	6838	3789	5685	1194	234	2321	2009
wągrowiecki . . . . .	4945	2893	3839	816	331	2781	2224
złotowski . . . . .	4252	2451	3674	668	142	2164	1889
<b>Podregion poznański . . . . .</b>	<b>17737</b>	<b>10331</b>	<b>13850</b>	<b>2704</b>	<b>1590</b>	<b>9653</b>	<b>7609</b>
obornicki . . . . .	2553	1593	2074	392	22	1286	1069
poznański . . . . .	6224	3502	4380	551	742	3619	2550
szamotulski . . . . .	3753	2177	3080	614	497	1889	1557
średzki . . . . .	3098	1804	2673	860	149	1932	1689
śremski . . . . .	2109	1255	1643	287	180	927	744
<b>Podregion m. Poznań . . . . .</b>	<b>12368</b>	<b>6681</b>	<b>9641</b>	<b>1258</b>	<b>1174</b>	x	x
m. Poznań . . . . .	12368	6681	9641	1258	1174	x	x
<b>ZACHODNIOPOMORSKIE . . . . .</b>	<b>102487</b>	<b>54495</b>	<b>84456</b>	<b>18870</b>	<b>2409</b>	<b>40227</b>	<b>33162</b>
<b>Podregion koszaliński . . . . .</b>	<b>40632</b>	<b>21466</b>	<b>32233</b>	<b>5906</b>	<b>1442</b>	<b>18026</b>	<b>14353</b>
białogardzki . . . . .	4424	2196	3451	571	380	1670	1334
drawski . . . . .	4691	2558	3609	681	121	2047	1623
kołobrzeski . . . . .	2740	1377	2220	597	82	1178	944
koszaliński . . . . .	5025	2796	3888	784	175	3971	3131
ślawieński . . . . .	4506	2198	3538	577	102	2481	1940
szczecinecki . . . . .	6885	3774	5404	1031	17	3120	2542
świdwiński . . . . .	3547	1895	2762	516	109	2073	1622
wałecki . . . . .	2946	1737	2370	443	147	1486	1217
m. Koszalin . . . . .	5868	2935	4991	706	309	x	x
<b>Podregion stargardzki . . . . .</b>	<b>25432</b>	<b>13903</b>	<b>20863</b>	<b>5262</b>	<b>481</b>	<b>13234</b>	<b>11154</b>
choszczeński . . . . .	3943	2182	3348	1076	58	2393	2062
gryficki . . . . .	4239	2173	3307	781	9	2273	1796
myśliborski . . . . .	3799	2132	3284	739	168	1803	1608
pyrzycki . . . . .	3287	1780	2772	725	27	2033	1759
stargardzki . . . . .	6970	3923	5554	1225	215	2910	2402
łobeski . . . . .	3194	1713	2598	716	4	1822	1527
<b>Podregion m. Szczecin . . . . .</b>	<b>18579</b>	<b>9264</b>	<b>16401</b>	<b>3926</b>	<b>34</b>	x	x
m. Szczecin . . . . .	18579	9264	16401	3926	34	x	x

TABL. 33. WYBRANE DANE O BEZROBOTNYCH WEDŁUG REGIONÓW, WOJEWÓDZTW, PODREGIONÓW ORAZ POWIATÓW (cd.)

Stan w końcu września 2012 r.

## SELECTED DATA ON UNEMPLOYED PERSONS BY REGIONS, VOIVODSHIPS, SUBREGIONS AND POWIATS (cont.)

As of the end of September 2012

REGIONY WOJEWÓDZTWA PODRREGIONY POWIATY	Ogółem Total	Z ogółem Of total					
		kobiety women	nie- posiadający prawa do zasiłku unemployed persons not entitled to a benefit	dotychczas niepracujący previously not employed	zwolnieni z przyczyn dotyczących zakładów pracy terminated for company reasons	zamieszkali na wsi in rural areas	
						ogółem total	w tym of which
							nie- posiadający prawa do zasiłku persons not entitled to a benefit
w osobach in persons							
Podregion szczeciński . . . . .	17844	9862	14959	3776	452	8967	7655
goleniowski . . . . .	4634	2608	3673	877	110	2338	1926
gryfiński . . . . .	5049	2810	4260	994	116	3187	2737
kamiński . . . . .	3073	1638	2527	616	24	1646	1388
policki . . . . .	3936	2265	3500	1058	199	1796	1604
m. Świnoujście . . . . .	1152	541	999	231	3	x	x
REGION POŁUDNIOWO- -ZACHODNI . . . . .	192453	102910	158274	28045	6635	72056	60578
DOLNOŚLĄSKIE . . . . .	144414	76812	117474	20224	4582	50630	42090
Podregion jeleniogórski . . . . .	33789	17465	27818	4833	1142	14401	11976
bolesławiecki . . . . .	3765	2087	3179	556	4	1936	1638
jaworski . . . . .	3786	1978	3020	506	36	1721	1397
jeleniogórski . . . . .	3941	1946	3128	451	250	2211	1758
kamiennogórski . . . . .	3020	1277	2345	283	115	1274	981
lubański . . . . .	4202	2141	3469	645	190	1772	1508
lwówecki . . . . .	3585	1913	2970	763	109	1882	1578
zgorzelecki . . . . .	4224	2453	3652	654	188	1592	1394
złotoryjski . . . . .	3875	1977	3251	580	8	2013	1722
m. Jelenia Góra . . . . .	3391	1693	2804	395	242	x	x
Podregion legnicko-głogowski . . . . .	23480	13577	19931	4392	484	7762	6684
głogowski . . . . .	4726	2972	4125	826	31	1320	1225
górowski . . . . .	3078	1747	2562	596	174	1866	1577
legnicki . . . . .	3441	1895	2723	598	56	2105	1665
lubiński . . . . .	4102	2522	3522	935	125	1140	1013
polkowicki . . . . .	3191	1892	2830	658	24	1331	1204
m. Legnica . . . . .	4942	2549	4169	779	74	x	x
Podregion wałbrzyski . . . . .	44209	23042	34364	5620	910	13050	10321
dzierzoniowski . . . . .	5989	3150	4412	558	200	1031	780
kłodzki . . . . .	13467	6781	10477	1808	107	5169	4022
świdnicki . . . . .	7745	4200	6361	974	284	2458	2052
wałbrzyski . . . . .	11603	6205	8791	1325	264	1375	1023
ząbkowicki . . . . .	5405	2706	4323	955	55	3017	2444
Podregion wrocławski . . . . .	25813	13694	21779	4030	1029	15417	13109
milicki . . . . .	2133	1259	1908	321	50	1502	1355
oleśnicki . . . . .	5486	3058	4751	967	240	2438	2129
oławski . . . . .	3409	1661	2918	534	78	1335	1163
strzeliński . . . . .	2572	1290	2140	364	197	1689	1421
średzki . . . . .	2280	1135	1915	363	147	1903	1610
trzebnicki . . . . .	3551	1867	2977	575	69	2266	1936
wołowski . . . . .	3501	1852	2967	628	74	1853	1632
wrocławski . . . . .	2881	1572	2203	278	174	2431	1863
Podregion m. Wrocław . . . . .	17123	9034	13582	1349	1017	x	x
m. Wrocław . . . . .	17123	9034	13582	1349	1017	x	x
OPOLSKIE . . . . .	48039	26098	40800	7821	2053	21426	18488
Podregion nyski . . . . .	23447	12497	19679	3677	791	11130	9470
brzeski . . . . .	5854	3197	4530	874	213	2628	2076
kluczborski . . . . .	2951	1808	2612	486	121	1422	1289
namysłowski . . . . .	2592	1518	2226	314	138	1700	1485

TABL. 33. WYBRANE DANE O BEZROBOTNYCH WEDŁUG REGIONÓW, WOJEWÓDZTW, PODREGIONÓW ORAZ POWIATÓW (cd.)

Stan w końcu września 2012 r.

SELECTED DATA ON UNEMPLOYED PERSONS BY REGIONS, VOIVODSHIPS, SUBREGIONS AND POWIATS (cont.)

As of the end of September 2012

REGIONY <i>REGIONS</i> WOJEWÓDZTWA <i>VOIVODSHIPS</i> PODREGIONY <i>SUBREGIONS</i> POWIATY <i>POWIATS</i>	Ogółem <i>Total</i>	Z ogółem <i>Of total</i>					
		kobiety <i>women</i>	nie- posiadający prawa do zasiłku <i>unemployed persons not entitled to a benefit</i>	dotychczas niepracujący <i>previously not employed</i>	zwolnieni z przyczyn dotyczących zakładów pracy <i>terminated for company reasons</i>	zamieszkali na wsi <i>in rural areas</i>	
						ogółem <i>total</i>	w tym <i>of which</i>
							nie- posiadający prawa do zasiłku <i>persons not entitled to a benefit</i>
w osobach <i>in persons</i>							
nyski . . . . .	8814	4341	7385	1354	192	4094	3450
prudnicki . . . . .	3236	1633	2926	649	127	1286	1170
<b>Podregion opolski . . . . .</b>	<b>24592</b>	<b>13601</b>	<b>21121</b>	<b>4144</b>	<b>1262</b>	<b>10296</b>	<b>9018</b>
głubczycki . . . . .	3148	1687	2791	612	137	1593	1419
kedzierzyńsko-kozielski . . . .	4726	2676	4166	969	138	1292	1170
krapkowicki . . . . .	2524	1520	2089	333	271	961	848
oleski . . . . .	2342	1292	2018	488	74	1414	1244
opolski . . . . .	4904	2718	4184	710	264	4004	3442
strzelecki . . . . .	2221	1245	1910	497	80	1032	895
m. Opole . . . . .	4727	2463	3963	535	298	x	x
<b>REGION PÓŁNOCNY . . . .</b>	<b>345905</b>	<b>193069</b>	<b>283113</b>	<b>59358</b>	<b>10009</b>	<b>158060</b>	<b>130673</b>
<b>KUJAWSKO-POMORSKIE . . .</b>	<b>137300</b>	<b>77441</b>	<b>113185</b>	<b>24291</b>	<b>3626</b>	<b>60694</b>	<b>50741</b>
<b>Podregion bydgosko-toruński . . .</b>	<b>33351</b>	<b>18180</b>	<b>27799</b>	<b>4282</b>	<b>1444</b>	<b>8719</b>	<b>7456</b>
bydgoski . . . . .	4868	2693	4099	754	136	3553	3015
toruński . . . . .	6553	3791	5615	1184	200	5166	4441
m. Bydgoszcz . . . . .	13455	7133	11060	1466	780	x	x
m. Toruń . . . . .	8475	4563	7025	878	328	x	x
<b>Podregion grudziądzki . . . . .</b>	<b>38667</b>	<b>22557</b>	<b>31694</b>	<b>6763</b>	<b>922</b>	<b>20158</b>	<b>16726</b>
brodnicki . . . . .	4078	2555	3562	774	108	2274	2010
chełmiński . . . . .	4083	2252	3237	569	22	2528	1969
golubsko-dobrzyński . . . . .	3851	2184	3172	874	2	2247	1899
grudziądzki . . . . .	3580	2200	2923	654	66	3031	2486
sępoleński . . . . .	3039	1836	2422	566	106	1792	1456
świecki . . . . .	5829	3429	4959	1042	238	4047	3481
tucholski . . . . .	3473	1950	2832	784	98	2517	2052
wąbrzeski . . . . .	2936	1733	2272	528	10	1722	1373
m. Grudziądz . . . . .	7798	4418	6315	972	272	x	x
<b>Podregion włocławski . . . . .</b>	<b>65282</b>	<b>36704</b>	<b>53692</b>	<b>13246</b>	<b>1260</b>	<b>31817</b>	<b>26559</b>
aleksandrowski . . . . .	4437	2311	3597	776	164	2467	1985
inowrocławski . . . . .	13941	7982	11115	2218	27	4846	3939
lipnowski . . . . .	6771	3559	5679	2209	226	4801	4066
mogileński . . . . .	3397	2099	2719	679	123	2068	1694
nakielski . . . . .	5991	3355	4720	965	274	3399	2730
radziejowski . . . . .	3565	1905	3096	1003	9	2649	2336
rypiński . . . . .	3099	1996	2709	752	5	1888	1691
włocławski . . . . .	8358	4653	7065	2109	138	6543	5561
żniński . . . . .	5328	3107	4241	879	50	3156	2557
m. Włocławek . . . . .	10395	5737	8751	1656	244	x	x
<b>POMORSKIE . . . . .</b>	<b>105862</b>	<b>60262</b>	<b>86201</b>	<b>15957</b>	<b>3971</b>	<b>47076</b>	<b>38602</b>
<b>Podregion gdański . . . . .</b>	<b>22349</b>	<b>12977</b>	<b>18416</b>	<b>3953</b>	<b>894</b>	<b>13722</b>	<b>11367</b>
gdański . . . . .	2912	1858	2380	541	111	2171	1807
kartuski . . . . .	4477	2686	3708	899	38	3812	3173
nowodworski . . . . .	3135	1711	2596	437	233	2116	1768
pucki . . . . .	3015	1567	2458	566	118	1766	1434
wejherowski . . . . .	8810	5155	7274	1510	394	3857	3185

TABL. 33. WYBRANE DANE O BEZROBOTNYCH WEDŁUG REGIONÓW, WOJEWÓDZTW, PODREGIONÓW ORAZ POWIATÓW (dok.)

Stan w końcu września 2012 r.

SELECTED DATA ON UNEMPLOYED PERSONS BY REGIONS, VOIVODSHIPS, SUBREGIONS AND POWIATS (cont.)

As of the end of September 2012

REGIONY WOJEWÓDZTWA PODREGIONY POWIATY	REGIONS VOIVODSHIPS SUBREGIONS POWIATS	Ogółem Total	Z ogółem Of total					
			kobiety women	nie- posiadający prawa do zasiłku unemployed persons not entitled to a benefit	dotychczas niepracujący previously not employed	zwolnieni z przyczyn dotyczących zakładów pracy terminated for company reasons	zamieszkali na wsi in rural areas	
							ogółem total	w tym of which
								nie- posiadający prawa do zasiłku persons not entitled to a benefit
w osobach in persons								
Podregion słupski . . . . .		34212	18937	27440	4739	1049	18022	14399
bytowski . . . . .		6670	3863	5057	915	121	4493	3463
chojnicki . . . . .		7480	4133	6372	1199	360	3326	2893
człuchowski . . . . .		4520	2545	3603	806	141	2771	2255
łęborski . . . . .		4111	2345	3247	513	139	1760	1371
słupski . . . . .		6801	3616	5280	834	133	5672	4417
m. Słupsk . . . . .		4630	2435	3881	472	155	x	x
Podregion starogardzki . . . . .		30320	17578	24905	4890	986	15332	12836
kościerski . . . . .		3586	1998	3154	590	188	2333	2048
kwidzyński . . . . .		5548	3210	4629	775	158	2675	2308
malborski . . . . .		4596	2717	3764	714	206	1735	1488
starogardzki . . . . .		8498	4930	6734	1542	237	4516	3613
tczewski . . . . .		4883	2835	4117	693	138	1912	1655
sztumski . . . . .		3209	1888	2507	576	59	2161	1724
Podregion trójmiejski . . . . .		18981	10770	15440	2375	1042	x	x
m. Gdańsk . . . . .		12176	6682	9966	1693	484	x	x
m. Gdynia . . . . .		6014	3646	4826	616	501	x	x
m. Sopot . . . . .		791	442	648	66	57	x	x
WARMIŃSKO-MAZURSKIE		102743	55366	83727	19110	2412	50290	41330
Podregion elbląski . . . . .		38015	21055	31015	6631	1152	18842	15323
braniewski . . . . .		4007	2094	3283	890	11	2336	1942
działdowski . . . . .		5888	3419	4622	1025	190	3570	2823
elbląski . . . . .		5129	2804	4283	988	136	3757	3157
iławski . . . . .		4384	2571	3611	919	129	2021	1715
nowomiejski . . . . .		3281	1971	2548	559	56	2514	1980
ostródzki . . . . .		8128	4512	6294	1441	274	4644	3706
m. Elbląg . . . . .		7198	3684	6374	809	356	x	x
Podregion ełcki . . . . .		23206	12514	18866	4911	505	10957	9120
ełcki . . . . .		7768	4125	6286	1783	275	2912	2382
giżycki . . . . .		2913	1638	2491	527	90	1316	1127
olecki . . . . .		2936	1620	2281	555	39	1795	1449
piski . . . . .		5614	2870	4563	1259	60	2578	2171
gołdapski . . . . .		2060	1232	1679	364	12	1221	1023
węgorzewski . . . . .		1915	1029	1566	423	29	1135	968
Podregion olsztyński . . . . .		41522	21797	33846	7568	755	20491	16887
bartoszycki . . . . .		6187	3228	5039	1154	40	3248	2742
keatrzyński . . . . .		5500	2794	4528	963	39	2974	2532
lidzbarski . . . . .		3481	1882	2822	567	51	1579	1303
mrągowski . . . . .		3363	1684	2882	716	91	1722	1494
nidzicki . . . . .		2118	1235	1646	419	103	1336	1067
olsztyński . . . . .		7557	4021	5824	1264	196	5319	4154
szczygieński . . . . .		6523	3487	5388	1313	199	4313	3595
m. Olsztyn . . . . .		6793	3466	5717	1172	36	x	

TABL. 34. STOPA BEZROBOCIA WEDŁUG WOJEWÓDZTW, PODREGIONÓW ORAZ POWIATÓW<sup>a)</sup>

Stan w końcu miesiąca

UNEMPLOYMENT RATE<sup>a)</sup> BY VOIVODSHIPS, SUBREGIONS AND POWIATS

As of the end of a month

WOJEWÓDZTWA VOIVODSHIPS PODREGIONY SUBREGIONS POWIATY POWIATS	2011				2012								
	03	06	09	12*	01*	02*	03*	04*	05*	06*	07	08	09
	w tysiącach in thousands												
<b>POLSKA POLAND</b>	<b>13,3</b>	<b>11,9</b>	<b>11,8</b>	<b>12,5</b>	<b>13,2</b>	<b>13,4</b>	<b>13,3</b>	<b>12,9</b>	<b>12,6</b>	<b>12,3</b>	<b>12,3</b>	<b>12,4</b>	<b>12,4</b>
<b>DOLNOŚLĄSKIE</b>	<b>13,9</b>	<b>12,1</b>	<b>11,9</b>	<b>12,4</b>	<b>13,2</b>	<b>13,5</b>	<b>13,4</b>	<b>13,0</b>	<b>12,7</b>	<b>12,4</b>	<b>12,3</b>	<b>12,4</b>	<b>12,5</b>
<i>Podregion jeleniogórski</i>	<i>19,3</i>	<i>17,0</i>	<i>16,6</i>	<i>17,5</i>	<i>18,3</i>	<i>18,7</i>	<i>18,5</i>	<i>17,9</i>	<i>17,5</i>	<i>17,1</i>	<i>16,8</i>	<i>16,8</i>	<i>16,9</i>
Bolesławiecki	15,5	12,7	12,1	12,2	13,2	13,7	13,2	12,8	12,6	12,1	11,7	11,9	12,2
Jaworski	24,4	21,1	21,2	23,7	24,8	25,3	24,4	23,6	23,1	22,4	22,6	22,4	22,1
Jeleniogórski	23,8	21,5	21,3	21,0	21,6	21,6	21,8	21,2	21,1	20,6	20,5	20,2	20,2
Kamiennogórski	24,0	19,8	18,9	21,2	22,6	23,6	23,7	22,9	21,8	21,2	20,5	20,3	20,0
Lubański	25,6	23,1	22,6	22,9	23,7	24,2	24,0	23,0	22,4	22,0	22,1	22,3	22,3
Lwówecki	25,7	23,0	22,9	24,6	25,3	25,5	25,1	24,6	24,3	24,0	23,7	23,4	23,8
Zgorzelecki	14,1	12,8	12,3	12,6	13,4	13,9	13,9	13,8	13,5	13,2	12,6	12,9	12,9
Złotoryjski	27,4	25,6	25,4	26,6	27,5	27,7	27,2	26,0	25,4	25,0	24,8	25,1	25,2
m. Jelenia Góra	10,9	10,0	9,6	9,9	10,1	10,4	10,4	10,5	10,3	10,0	9,7	9,6	9,5
<i>Podregion legnicko-głogowski</i>	<i>13,4</i>	<i>12,1</i>	<i>12,2</i>	<i>12,6</i>	<i>13,4</i>	<i>13,7</i>	<i>13,5</i>	<i>13,2</i>	<i>12,9</i>	<i>12,6</i>	<i>12,4</i>	<i>12,6</i>	<i>12,8</i>
Głogowski	15,6	14,2	13,7	14,3	15,1	15,6	15,5	15,0	14,7	14,2	13,9	14,2	15,3
Górowski	27,7	25,3	25,3	26,4	27,6	28,1	27,7	26,7	25,9	25,3	25,1	25,2	25,7
Legnicki	21,6	19,8	20,6	21,2	22,4	22,8	22,6	22,1	21,5	21,1	20,9	21,1	20,9
Lubiński	10,6	9,1	9,4	9,7	10,4	10,6	10,5	10,3	10,3	10,3	10,2	10,4	10,4
Polkowicki	9,5	8,8	8,8	9,0	9,5	9,6	9,2	9,1	8,8	8,6	8,4	8,5	8,6
m. Legnica	10,8	9,7	10,1	10,1	10,9	11,3	11,4	11,2	10,7	10,5	10,3	10,4	10,2
<i>Podregion wałbrzyski</i>	<i>21,2</i>	<i>18,3</i>	<i>18,2</i>	<i>19,3</i>	<i>20,4</i>	<i>20,9</i>	<i>20,8</i>	<i>20,1</i>	<i>19,5</i>	<i>19,1</i>	<i>19,0</i>	<i>19,1</i>	<i>19,3</i>
Dzierżoniowski	22,1	18,7	18,7	19,3	20,5	20,7	20,8	20,4	19,5	18,7	18,5	18,6	18,8
Kłodzki	26,0	23,5	23,1	24,9	25,8	26,4	26,0	25,5	24,9	24,5	24,5	24,6	24,7
Świdnicki	15,2	11,8	11,9	12,9	14,1	14,6	14,5	13,7	13,3	13,1	13,1	13,1	13,3
Wałbrzyski	20,4	18,1	18,0	19,1	20,1	20,6	20,7	20,0	19,5	19,1	18,9	18,9	19,3
Ząbkowiecki	24,9	21,9	21,4	22,0	24,0	24,7	24,4	23,7	22,4	21,9	22,0	22,2	22,7
<i>Podregion wrocławski</i>	<i>13,2</i>	<i>11,5</i>	<i>11,3</i>	<i>11,6</i>	<i>12,5</i>	<i>12,7</i>	<i>12,5</i>	<i>12,3</i>	<i>12,0</i>	<i>11,7</i>	<i>11,7</i>	<i>11,8</i>	<i>11,9</i>
Milicki	18,6	16,3	16,3	17,2	18,1	18,3	18,3	17,5	16,9	16,3	16,4	16,3	16,6
Oleśnicki	16,4	14,6	14,2	14,9	16,2	16,4	16,1	15,4	15,0	14,6	14,6	14,7	14,8
Oławski	11,8	10,3	10,5	10,6	11,1	11,3	10,9	10,6	10,3	10,0	10,3	10,6	10,5
Strzelicki	18,5	16,1	14,8	15,6	17,1	17,4	17,6	17,7	17,7	17,5	17,4	17,4	16,9
Średzki	13,8	12,2	12,0	13,2	14,0	14,6	14,4	14,2	13,8	13,4	13,2	13,2	13,1
Trzebnicki	14,8	12,8	12,5	12,6	13,7	14,0	13,6	13,4	13,0	12,4	12,2	12,5	13,0
Wołowski	22,4	19,8	19,3	20,2	21,1	21,2	20,9	20,7	20,3	19,9	20,1	20,4	20,5
Wrocławski	5,5	4,7	4,5	4,5	4,8	5,0	5,0	5,0	5,0	4,9	4,9	4,9	5,0
<i>Podregion m. Wrocław</i>	<i>5,9</i>	<i>5,2</i>	<i>4,9</i>	<i>5,0</i>	<i>5,2</i>	<i>5,4</i>	<i>5,4</i>	<i>5,3</i>	<i>5,3</i>	<i>5,2</i>	<i>5,2</i>	<i>5,2</i>	<i>5,2</i>
m. Wrocław	5,9	5,2	4,9	5,0	5,2	5,4	5,4	5,3	5,3	5,2	5,2	5,2	5,2
<b>KUJAWSKO-POMORSKIE</b>	<b>18,0</b>	<b>16,3</b>	<b>15,9</b>	<b>17,0</b>	<b>17,8</b>	<b>18,1</b>	<b>17,9</b>	<b>17,4</b>	<b>17,1</b>	<b>16,7</b>	<b>16,6</b>	<b>16,6</b>	<b>16,7</b>
<i>Podregion bydgosko-toruński</i>	<i>10,4</i>	<i>9,3</i>	<i>9,2</i>	<i>9,5</i>	<i>10,1</i>	<i>10,4</i>	<i>10,5</i>	<i>10,4</i>	<i>10,2</i>	<i>10,1</i>	<i>10,0</i>	<i>10,0</i>	<i>10,1</i>
Bydgoski	13,5	12,4	12,4	12,6	13,3	13,4	13,2	13,2	12,9	12,8	12,8	12,7	12,8
Toruński	20,3	17,8	17,2	17,0	18,6	19,0	18,8	18,3	18,0	17,9	17,9	18,2	18,1
m. Bydgoszcz	8,3	7,7	7,7	7,9	8,2	8,5	8,6	8,6	8,5	8,4	8,3	8,2	8,2
m. Toruń	8,8	7,7	7,7	8,1	8,8	9,3	9,5	9,4	9,2	9,1	8,7	9,0	9,2
<i>Podregion grudziądzki</i>	<i>22,0</i>	<i>19,7</i>	<i>19,2</i>	<i>20,8</i>	<i>21,8</i>	<i>22,0</i>	<i>21,6</i>	<i>21,0</i>	<i>20,6</i>	<i>20,1</i>	<i>19,9</i>	<i>19,9</i>	<i>19,9</i>
Brodnicki	16,6	13,9	12,9	14,8	16,0	16,3	16,0	15,2	14,6	14,1	13,6	13,4	13,9
Chełmiński	23,7	21,8	20,7	22,9	24,0	25,2	25,1	25,0	24,9	23,9	23,9	23,8	23,1

a) W % ogółu ludności aktywnej zawodowo.

a) In % of total economically active population.

TABL. 34. STOPA BEZROBOCIA WEDŁUG WOJEWÓDZTW, PODREGIONÓW ORAZ POWIATÓW<sup>a)</sup> (cd.)

Stan w końcu miesiąca

UNEMPLOYMENT RATE BY VOIVODSHIPS, SUBREGIONS AND POWIATS<sup>a)</sup> (cont.)

As of the end of a month

WOJEWÓDZTWA PODREGIONY POWIATY	2011				2012								
	03	06	09	12*	01*	02*	03*	04*	05*	06*	07	08	09
	w % in %												
Golubsko-Dobrzyński . . . . .	23,1	20,2	21,1	22,3	23,5	24,5	23,8	23,1	22,3	21,8	22,4	22,8	22,7
Grudziądzki . . . . .	28,1	24,7	24,8	27,6	28,8	28,6	27,5	27,0	26,5	26,2	25,9	25,8	25,6
Sępoleński . . . . .	25,9	22,8	22,7	25,5	26,0	25,7	24,7	23,5	23,1	22,9	23,1	22,8	22,4
Świecki . . . . .	20,5	18,5	17,2	18,3	19,1	18,7	19,0	17,9	17,5	17,1	16,6	16,6	16,7
Tucholski . . . . .	21,1	18,7	18,6	19,6	20,9	21,2	20,8	20,1	19,6	19,2	19,2	19,2	19,6
Wąbrzeski . . . . .	21,4	20,5	20,4	21,3	22,2	22,4	22,2	21,8	21,8	21,5	21,3	21,2	21,3
m. Grudziądz . . . . .	23,4	21,7	21,2	22,3	23,4	23,5	22,8	22,4	22,1	21,8	21,5	21,4	21,6
<b>Podregion włocławski . . . . .</b>	<b>23,6</b>	<b>21,7</b>	<b>21,2</b>	<b>22,6</b>	<b>23,5</b>	<b>23,8</b>	<b>23,5</b>	<b>22,8</b>	<b>22,3</b>	<b>21,9</b>	<b>21,8</b>	<b>21,8</b>	<b>22,0</b>
Aleksandrowski . . . . .	21,1	18,7	18,8	21,2	22,2	22,7	22,4	21,4	20,4	20,3	20,3	20,4	21,3
Inowrocławski . . . . .	23,0	21,7	20,9	22,2	22,9	23,4	23,6	23,0	22,6	22,1	21,9	22,0	21,9
Lipnowski . . . . .	31,1	28,4	28,0	28,4	29,1	29,0	28,5	27,4	27,1	26,9	26,8	27,1	27,2
Mogileński . . . . .	22,4	20,8	19,2	19,9	20,9	21,2	21,0	20,5	20,2	19,8	19,6	19,3	19,4
Nakielski . . . . .	24,1	21,3	20,8	22,8	24,1	24,5	24,1	23,3	22,6	21,6	21,5	21,5	21,7
Radziejowski . . . . .	23,9	22,7	22,8	23,9	24,6	24,7	23,9	23,0	22,9	22,4	22,6	22,8	22,7
Rypiński . . . . .	20,8	17,7	17,5	19,1	20,2	20,8	20,5	19,0	18,7	18,3	18,2	18,2	18,5
Włocławski . . . . .	27,2	25,2	25,2	27,0	27,7	28,0	27,1	26,3	26,1	25,7	25,6	25,7	25,8
Żniński . . . . .	23,5	21,9	21,0	22,4	23,5	24,0	23,9	22,6	21,8	21,1	21,3	21,1	21,1
m. Włocławek . . . . .	20,2	18,7	18,6	19,8	20,5	20,8	20,5	20,3	19,9	19,7	19,4	19,5	19,7
<b>LUBELSKIE . . . . .</b>	<b>14,2</b>	<b>12,7</b>	<b>12,4</b>	<b>13,2</b>	<b>14,0</b>	<b>14,3</b>	<b>14,1</b>	<b>13,7</b>	<b>13,3</b>	<b>12,9</b>	<b>12,9</b>	<b>12,9</b>	<b>13,0</b>
<b>Podregion bialski . . . . .</b>	<b>16,8</b>	<b>15,2</b>	<b>15,0</b>	<b>15,8</b>	<b>16,5</b>	<b>16,9</b>	<b>16,6</b>	<b>16,1</b>	<b>15,8</b>	<b>15,6</b>	<b>15,6</b>	<b>15,7</b>	<b>15,7</b>
Bialski . . . . .	16,1	14,8	14,8	15,1	15,8	16,2	15,7	15,2	14,9	14,8	15,1	15,2	15,1
Parczewski . . . . .	15,7	13,9	12,8	14,3	15,8	16,3	16,0	15,9	15,7	14,8	14,2	13,9	13,8
Radzyński . . . . .	14,6	13,3	13,2	13,9	14,3	14,7	14,8	14,6	14,2	14,0	13,9	14,1	14,2
Włodawski . . . . .	24,4	21,2	21,0	22,8	23,8	23,9	23,4	22,7	22,1	22,0	21,6	21,8	22,4
m. Biała Podlaska . . . . .	15,9	14,9	14,7	15,4	15,9	16,3	15,9	15,4	15,1	15,0	15,3	15,4	15,4
<b>Podregion chełmsko-zamojski . . . . .</b>	<b>15,3</b>	<b>13,6</b>	<b>13,4</b>	<b>14,7</b>	<b>15,5</b>	<b>15,8</b>	<b>15,6</b>	<b>15,1</b>	<b>14,7</b>	<b>14,3</b>	<b>14,2</b>	<b>14,3</b>	<b>14,3</b>
Biłgorajski . . . . .	8,2	6,8	6,6	8,2	9,1	9,3	9,1	8,6	8,0	7,6	7,4	7,4	7,4
Chełmski . . . . .	19,2	16,8	16,7	18,1	19,2	19,6	19,2	18,7	18,3	17,8	17,5	17,7	18,1
Hrubieszowski . . . . .	19,8	19,3	18,6	18,6	19,4	19,6	19,4	18,9	18,3	18,3	18,3	18,5	18,4
Krasnostawski . . . . .	15,9	14,9	15,1	15,9	16,8	17,0	16,4	16,5	16,2	16,0	16,0	16,1	15,8
Tomaszowski . . . . .	15,5	13,0	13,5	15,1	15,8	15,9	15,7	15,2	14,5	13,7	13,8	13,9	13,9
Zamojski . . . . .	15,7	13,5	13,1	14,4	15,4	15,8	15,8	15,2	14,7	14,2	14,2	14,2	14,3
m. Chełm . . . . .	16,5	14,9	15,0	16,5	17,2	17,7	17,3	16,9	16,7	16,3	16,2	16,3	16,4
m. Zamość . . . . .	15,9	13,8	13,5	14,7	15,5	15,8	15,9	15,4	15,4	14,9	14,8	15,0	15,2
<b>Podregion lubelski . . . . .</b>	<b>12,1</b>	<b>11,0</b>	<b>10,7</b>	<b>11,1</b>	<b>11,7</b>	<b>11,9</b>	<b>11,8</b>	<b>11,5</b>	<b>11,2</b>	<b>10,9</b>	<b>10,8</b>	<b>10,9</b>	<b>11,0</b>
Lubartowski . . . . .	17,0	15,3	15,2	16,3	17,5	18,0	17,6	16,8	16,5	16,2	15,5	15,4	15,4
Lubelski . . . . .	12,0	10,9	10,8	11,2	12,1	12,3	12,1	11,9	11,5	11,2	11,2	11,3	11,4
Łęczyński . . . . .	12,4	10,2	9,4	10,1	10,8	11,1	10,9	10,4	9,8	9,3	9,2	9,4	9,3
Świdnicki . . . . .	18,2	15,8	15,1	15,4	16,1	16,4	16,6	16,1	15,4	15,0	15,0	15,1	14,9
m. Lublin . . . . .	10,1	9,5	9,2	9,4	9,8	10,0	9,9	9,6	9,5	9,3	9,4	9,5	9,6
<b>Podregion puławski . . . . .</b>	<b>14,1</b>	<b>12,5</b>	<b>12,2</b>	<b>13,1</b>	<b>13,9</b>	<b>14,2</b>	<b>14,0</b>	<b>13,6</b>	<b>13,1</b>	<b>12,7</b>	<b>12,5</b>	<b>12,6</b>	<b>12,6</b>
Janowski . . . . .	14,3	12,8	13,5	14,2	14,7	14,8	14,3	13,8	13,3	12,8	12,9	13,2	13,5
Kraśnicki . . . . .	15,6	13,9	13,7	14,5	15,2	15,4	15,2	14,8	14,1	13,9	13,9	14,1	14,1
Łukowski . . . . .	12,4	10,8	10,3	11,8	12,9	13,1	12,8	12,5	12,2	11,8	11,6	11,7	11,6
Opolski . . . . .	17,8	16,0	15,2	16,1	16,7	17,2	17,0	16,8	16,4	15,5	14,9	14,8	14,8
Puławski . . . . .	12,2	10,6	10,2	11,0	11,9	12,2	12,1	11,7	11,2	10,6	10,4	10,4	10,5
Rycki . . . . .	14,2	12,7	11,9	12,2	13,3	14,0	14,3	13,6	13,3	13,0	12,9	12,8	12,5

a) W % ogółu ludności aktywnej zawodowo.

a) In % of total economically active population.

TABL. 34. STOPA BEZROBOCIA WEDŁUG WOJEWÓDZTW, PODREGIONÓW ORAZ POWIATÓW<sup>a)</sup> (cd.)

Stan w końcu miesiąca

UNEMPLOYMENT RATE BY VOIVODSHIPS, SUBREGIONS AND POWIATS<sup>a)</sup> (cont.)

As of the end of a month

WOJEWÓDZTWA PODREGIONY POWIATY	2011				2012								
	03	06	09	12*	01*	02*	03*	04*	05*	06*	07	08	09
	w % in %												
<b>LUBUSKIE</b>	<b>16,3</b>	<b>14,6</b>	<b>14,3</b>	<b>15,4</b>	<b>16,5</b>	<b>16,7</b>	<b>16,4</b>	<b>15,8</b>	<b>15,3</b>	<b>15,1</b>	<b>15,0</b>	<b>15,0</b>	<b>15,1</b>
<i>Podregion gorzowski</i>	<i>15,1</i>	<i>13,4</i>	<i>13,2</i>	<i>14,4</i>	<i>15,5</i>	<i>15,8</i>	<i>15,5</i>	<i>14,8</i>	<i>14,1</i>	<i>13,9</i>	<i>13,8</i>	<i>13,8</i>	<i>13,7</i>
Gorzowski	13,3	11,7	11,2	13,0	14,2	14,4	14,1	13,5	12,7	12,2	12,1	12,1	12,1
Międzyrzeczki	22,4	20,2	20,8	20,8	21,9	22,1	21,5	21,3	20,5	20,0	20,1	20,2	20,4
Ślubicki	17,3	15,1	14,0	13,1	14,1	14,5	13,7	12,8	12,3	12,0	11,8	11,6	11,3
Strzelecko-Drezdenecki	24,4	22,3	22,0	24,5	26,0	26,6	26,0	24,9	23,9	24,2	23,8	23,9	23,9
Sulęciński	15,2	13,4	13,4	14,8	16,3	16,6	16,4	15,5	14,9	14,9	14,8	14,8	14,4
m. Gorzów Wielkopolski	9,2	8,2	8,1	9,4	10,4	10,7	10,5	9,9	9,3	9,1	9,2	9,2	9,1
<i>Podregion zielonogórski</i>	<i>17,0</i>	<i>15,4</i>	<i>15,1</i>	<i>16,1</i>	<i>17,2</i>	<i>17,2</i>	<i>17,0</i>	<i>16,5</i>	<i>16,1</i>	<i>16,0</i>	<i>15,7</i>	<i>15,7</i>	<i>16,0</i>
Krośnieński	25,4	22,7	22,8	24,0	25,4	25,6	25,3	24,5	24,2	23,8	23,9	23,8	23,3
Nowosolski	26,7	23,5	22,8	24,0	25,3	25,6	25,3	24,5	23,8	23,4	23,3	23,2	23,8
Świebodziński	9,2	8,2	8,2	9,9	10,6	11,1	11,3	10,9	10,7	10,7	10,3	11,1	11,5
Zielonogórski	15,4	14,5	14,3	14,8	16,3	16,3	15,8	15,7	15,6	15,3	15,2	15,2	15,2
Żagański	27,3	25,5	24,0	25,7	27,4	26,5	26,3	25,2	24,5	24,6	23,8	24,0	24,4
Żarski	18,6	16,6	16,4	17,2	18,1	18,0	18,0	17,1	16,9	16,7	16,1	15,9	16,7
Wschowski	16,9	15,0	15,5	16,6	17,8	17,6	17,2	16,7	15,9	15,4	15,3	15,3	16,0
m. Zielona Góra	8,5	8,1	7,8	8,3	9,0	8,9	8,8	8,7	8,7	8,7	8,6	8,6	8,5
<b>ŁÓDZKIE</b>	<b>13,3</b>	<b>12,2</b>	<b>12,1</b>	<b>12,9</b>	<b>13,7</b>	<b>14,0</b>	<b>14,0</b>	<b>13,7</b>	<b>13,5</b>	<b>13,3</b>	<b>13,2</b>	<b>13,2</b>	<b>13,2</b>
<i>Podregion łódzki</i>	<i>15,8</i>	<i>14,6</i>	<i>14,6</i>	<i>15,6</i>	<i>16,7</i>	<i>17,1</i>	<i>17,1</i>	<i>16,7</i>	<i>16,4</i>	<i>16,1</i>	<i>16,0</i>	<i>16,0</i>	<i>15,9</i>
Łódzki wschodni	12,3	11,2	11,3	11,3	12,8	13,3	13,3	13,1	12,7	12,5	12,0	11,7	11,8
Pabianicki	16,5	15,2	15,0	16,5	17,5	17,8	17,6	17,4	17,0	16,7	16,6	16,8	16,7
Zgierski	16,8	15,8	15,7	16,8	18,0	18,4	18,4	17,9	17,8	17,4	17,4	17,4	17,4
Brzeziński	15,6	14,2	14,2	15,3	16,1	16,6	16,3	15,7	15,3	15,1	15,0	15,1	14,7
<i>Podregion m. Łódź</i>	<i>10,7</i>	<i>10,4</i>	<i>10,4</i>	<i>11,0</i>	<i>11,4</i>	<i>11,8</i>	<i>11,9</i>	<i>11,9</i>	<i>11,8</i>	<i>11,7</i>	<i>11,5</i>	<i>11,5</i>	<i>11,6</i>
m. Łódź	10,7	10,4	10,4	11,0	11,4	11,8	11,9	11,9	11,8	11,7	11,5	11,5	11,6
<i>Podregion piotrkowski</i>	<i>14,7</i>	<i>13,1</i>	<i>13,0</i>	<i>14,2</i>	<i>15,0</i>	<i>15,3</i>	<i>15,3</i>	<i>14,8</i>	<i>14,6</i>	<i>14,3</i>	<i>14,2</i>	<i>14,2</i>	<i>14,3</i>
Bełchatowski	11,4	10,2	10,6	11,9	12,6	12,9	12,9	12,7	12,5	12,3	12,3	12,2	12,2
Opoczyński	17,3	15,5	14,8	15,9	16,8	17,2	17,4	17,2	17,0	16,5	15,7	15,8	15,8
Piotrkowski	13,6	11,8	11,9	12,8	13,6	13,8	13,7	13,4	13,0	12,7	12,7	12,8	12,6
Radomszczański	16,3	14,5	14,2	15,8	16,7	17,0	16,8	16,2	16,0	15,8	15,7	15,8	15,9
Tomaszowski	18,5	16,5	16,3	17,3	18,3	18,9	18,5	17,5	17,0	16,8	16,5	16,5	17,0
m. Piotrków Trybunalski	11,9	11,0	10,9	11,5	12,0	12,3	12,3	12,3	12,3	12,2	12,2	12,3	12,0
<i>Podregion sieradzki</i>	<i>14,0</i>	<i>12,5</i>	<i>12,4</i>	<i>13,3</i>	<i>14,1</i>	<i>14,4</i>	<i>14,4</i>	<i>13,8</i>	<i>13,4</i>	<i>13,1</i>	<i>13,1</i>	<i>13,2</i>	<i>13,1</i>
Łaski	18,0	16,8	16,9	17,3	17,9	18,0	18,0	17,5	17,0	16,6	16,9	17,1	17,3
Pajęczański	14,6	12,3	11,4	12,8	13,9	14,4	14,4	13,7	13,3	12,8	12,5	12,5	12,6
Poddębicki	14,3	13,1	13,3	14,4	15,1	15,5	15,7	14,9	14,6	14,0	14,0	13,9	13,9
Sieradzki	13,8	12,3	12,3	13,2	13,9	14,1	13,9	13,4	12,9	12,6	12,7	12,9	12,6
Wieluński	11,9	10,3	10,3	11,1	12,0	12,5	12,6	12,2	11,9	11,7	11,9	12,0	11,8
Wieruszowski	12,8	12,0	12,2	11,6	12,0	12,3	12,0	11,5	11,2	10,8	10,7	10,7	11,0
Zduńskowolski	14,5	12,7	12,4	13,8	14,9	15,3	15,4	14,7	14,3	14,1	13,9	13,9	14,0
<i>Podregion skierniewicki</i>	<i>13,1</i>	<i>12,0</i>	<i>11,7</i>	<i>12,1</i>	<i>13,1</i>	<i>13,4</i>	<i>13,3</i>	<i>13,0</i>	<i>12,9</i>	<i>12,6</i>	<i>12,6</i>	<i>12,5</i>	<i>12,3</i>
Kutnowski	18,7	17,1	16,9	17,3	18,5	18,9	18,9	18,4	18,2	17,8	17,5	17,2	16,7
Łęczycki	15,0	13,9	13,6	14,3	15,2	15,5	15,1	14,6	14,6	14,2	14,4	14,9	14,6
Łowicki	11,2	10,3	9,2	9,3	10,0	10,3	10,4	10,4	10,4	10,3	10,2	10,0	9,8
Rawski	8,9	7,6	7,8	8,5	9,1	9,3	9,3	9,0	9,0	8,7	8,8	8,8	8,7
Skierniewicki	8,6	7,8	7,7	8,1	9,0	9,2	9,1	8,6	8,3	8,0	8,1	8,2	8,1
m. Skierniewice	10,5	9,9	9,6	10,7	11,8	12,2	12,1	11,8	11,52	11,3	11,5	11,5	11,3

a) W % ogółu ludności aktywnej zawodowo.

a) In % of total economically active population.



TABL. 34. STOPA BEZROBOCIA WEDŁUG WOJEWÓDZTW, PODREGIONÓW ORAZ POWIATÓW<sup>a)</sup> (cd.)

Stan w końcu miesiąca

UNEMPLOYMENT RATE BY VOIVODSHIPS, SUBREGIONS AND POWIATS<sup>a)</sup> (cont.)

As of the end of a month

WOJEWÓDZTWA VOIVODSHIPS PODREGIONY SUBREGIONS POWIATY POWIATS	2011				2012								
	03	06	09	12*	01*	02*	03*	04*	05*	06*	07	08	09
	w % in %												
<b>MAŁOPOLSKIE . . . . .</b>	<b>11,1</b>	<b>9,9</b>	<b>9,9</b>	<b>10,5</b>	<b>11,1</b>	<b>11,3</b>	<b>11,3</b>	<b>11,0</b>	<b>10,7</b>	<b>10,5</b>	<b>10,5</b>	<b>10,5</b>	<b>10,6</b>
<i>Podregion krakowski . . . . .</i>	<i>12,1</i>	<i>10,9</i>	<i>10,8</i>	<i>11,0</i>	<i>11,6</i>	<i>11,8</i>	<i>11,8</i>	<i>11,5</i>	<i>11,3</i>	<i>11,0</i>	<i>11,0</i>	<i>11,0</i>	<i>11,0</i>
Bocheński . . . . .	9,9	9,0	9,0	9,7	10,3	10,7	10,7	10,6	10,5	10,3	10,2	10,2	10,5
Krakowski . . . . .	12,2	11,0	10,4	10,2	10,7	10,9	10,8	10,7	10,3	9,8	9,8	9,7	9,6
Miechowski . . . . .	11,5	10,3	10,9	11,3	11,9	12,1	11,8	11,3	11,1	11,0	11,0	11,3	11,0
Myślenicki . . . . .	14,0	12,9	12,8	13,2	14,0	14,1	14,1	13,9	13,5	13,3	13,3	13,2	13,2
Proszowicki . . . . .	12,2	10,8	11,0	11,5	12,2	12,3	12,1	11,9	11,8	11,9	12,1	12,4	12,5
Wielicki . . . . .	12,0	10,8	10,9	11,2	11,8	12,1	12,1	11,7	11,3	11,1	11,1	11,1	11,1
<i>Podregion m. Kraków . . . . .</i>	<i>5,1</i>	<i>4,7</i>	<i>4,6</i>	<i>4,8</i>	<i>5,1</i>	<i>5,4</i>	<i>5,5</i>	<i>5,4</i>	<i>5,3</i>	<i>5,3</i>	<i>5,4</i>	<i>5,4</i>	<i>5,4</i>
m. Kraków . . . . .	5,1	4,7	4,6	4,8	5,1	5,4	5,5	5,4	5,3	5,3	5,4	5,4	5,4
<i>Podregion nowosądecki . . . . .</i>	<i>14,8</i>	<i>13,1</i>	<i>13,2</i>	<i>14,2</i>	<i>15,0</i>	<i>15,2</i>	<i>15,1</i>	<i>14,7</i>	<i>14,2</i>	<i>13,9</i>	<i>13,9</i>	<i>14,0</i>	<i>14,2</i>
Gorlicki . . . . .	14,8	12,7	12,3	12,6	13,6	13,8	13,6	13,0	12,4	12,0	11,9	12,0	12,2
Limanowski . . . . .	18,0	16,4	16,8	18,2	18,8	19,0	18,7	18,1	17,5	17,4	17,7	17,7	17,8
Nowosądecki . . . . .	18,4	15,9	16,1	17,3	18,2	18,5	18,3	17,7	17,0	16,6	16,7	16,7	16,9
Nowotarski . . . . .	12,9	11,1	11,1	12,3	13,2	13,5	13,6	13,3	12,6	12,4	12,4	12,5	12,7
Tatrzański . . . . .	10,7	10,7	10,9	11,5	11,5	11,7	12,1	12,4	12,4	12,3	12,0	12,1	12,4
m. Nowy Sącz . . . . .	10,5	9,6	9,7	10,1	10,8	11,0	10,9	10,7	10,5	10,4	10,3	10,4	10,5
<i>Podregion oświęcimski . . . . .</i>	<i>13,7</i>	<i>12,0</i>	<i>11,9</i>	<i>12,8</i>	<i>13,8</i>	<i>14,0</i>	<i>13,9</i>	<i>13,5</i>	<i>13,1</i>	<i>12,8</i>	<i>12,8</i>	<i>12,9</i>	<i>13,1</i>
Chrzanowski . . . . .	15,1	13,1	12,8	13,5	14,7	15,1	15,2	14,8	14,3	14,0	14,0	14,2	14,4
Olkuski . . . . .	15,1	14,0	14,0	14,7	15,5	15,6	15,4	15,3	15,0	14,8	14,8	15,0	15,1
Oświęcimski . . . . .	13,4	11,7	11,6	12,6	13,3	13,6	13,4	13,1	12,6	12,3	12,2	12,3	12,3
Suski . . . . .	11,4	9,2	9,3	10,3	11,3	11,6	11,2	10,8	10,6	10,2	10,3	10,4	10,6
Wadowicki . . . . .	13,0	11,3	11,2	12,5	13,4	13,6	13,5	12,8	12,4	12,1	12,2	12,2	12,5
<i>Podregion tarnowski . . . . .</i>	<i>13,1</i>	<i>11,7</i>	<i>11,8</i>	<i>12,7</i>	<i>13,4</i>	<i>13,6</i>	<i>13,3</i>	<i>12,8</i>	<i>12,4</i>	<i>12,2</i>	<i>12,2</i>	<i>12,3</i>	<i>12,5</i>
Brzeski . . . . .	12,7	11,3	11,3	11,8	12,5	12,8	12,9	12,2	11,8	11,6	11,5	11,6	12,0
Dąbrowski . . . . .	20,0	18,8	18,2	19,6	20,5	20,7	20,3	19,7	19,4	18,9	18,6	18,5	18,5
Tarnowski . . . . .	13,9	12,2	12,5	13,5	14,5	14,6	14,0	13,4	12,9	12,7	12,8	13,0	13,3
m. Tarnów . . . . .	9,4	8,5	8,7	9,1	9,7	10,0	9,8	9,6	9,3	9,2	9,2	9,3	9,3
<b>MAZOWIECKIE . . . . .</b>	<b>10,4</b>	<b>9,6</b>	<b>9,5</b>	<b>9,8</b>	<b>10,3</b>	<b>10,5</b>	<b>10,5</b>	<b>10,3</b>	<b>10,2</b>	<b>10,0</b>	<b>10,0</b>	<b>10,1</b>	<b>10,2</b>
<i>Podregion ciechanowsko-płocki . . . . .</i>	<i>18,0</i>	<i>16,5</i>	<i>16,2</i>	<i>16,9</i>	<i>18,0</i>	<i>18,4</i>	<i>18,2</i>	<i>17,8</i>	<i>17,5</i>	<i>17,1</i>	<i>17,0</i>	<i>17,1</i>	<i>17,1</i>
Ciechanowski . . . . .	17,9	16,7	16,5	17,4	18,4	18,6	18,3	18,0	17,8	17,3	17,1	17,1	17,1
Gostyński . . . . .	22,3	19,2	18,9	20,5	21,9	22,7	22,8	22,1	21,4	20,8	20,9	21,0	21,0
Mławski . . . . .	15,3	13,7	13,5	13,3	14,5	15,1	15,3	15,1	15,0	15,0	14,7	14,7	14,7
Płocki . . . . .	22,5	20,5	19,7	20,6	21,7	22,2	21,8	21,1	20,3	19,7	19,5	19,7	19,7
Płoński . . . . .	18,0	16,9	16,8	17,4	18,2	18,5	18,3	18,1	18,0	17,8	17,9	17,8	18,0
Sierpecki . . . . .	22,6	21,8	22,2	23,2	24,2	24,7	24,2	24,0	23,4	22,8	23,0	23,4	23,2
Żuromiński . . . . .	22,5	21,4	21,7	22,8	23,7	23,6	23,4	23,2	22,6	22,3	22,4	22,8	22,6
m. Płock . . . . .	13,0	11,9	11,4	11,8	12,7	13,1	13,1	12,7	12,5	12,0	11,9	11,9	12,1
<i>Podregion ostrołęcko-siedlecki . . . . .</i>	<i>15,8</i>	<i>14,7</i>	<i>14,6</i>	<i>15,1</i>	<i>15,7</i>	<i>15,8</i>	<i>15,7</i>	<i>15,4</i>	<i>15,2</i>	<i>14,9</i>	<i>14,9</i>	<i>15,1</i>	<i>15,2</i>
Łosicki . . . . .	12,8	11,0	11,2	11,8	12,6	12,8	12,6	11,9	11,3	11,1	10,9	11,1	10,8
Makowski . . . . .	24,9	24,1	24,1	24,9	25,4	24,9	24,2	24,3	24,7	24,3	24,6	25,0	25,3
Ostrołęcki . . . . .	19,3	17,8	17,4	18,2	18,8	19,1	19,1	18,7	18,1	17,7	17,8	18,0	18,0
Ostrowski . . . . .	18,7	18,2	17,5	17,2	17,9	18,1	18,1	18,2	18,0	17,4	17,4	17,4	17,7
Przasnyski . . . . .	16,2	15,2	15,1	16,1	16,8	17,0	16,8	15,9	15,7	15,4	15,3	15,6	15,6
Puławski . . . . .	20,4	20,6	20,8	21,4	22,1	22,2	21,8	21,5	22,0	21,5	21,9	22,4	22,5
Siedlecki . . . . .	12,1	10,4	10,3	10,6	11,3	11,6	11,5	11,1	10,7	10,4	10,4	10,6	10,8
Sokołowski . . . . .	10,2	9,1	9,4	10,6	11,2	11,3	11,0	10,4	9,9	9,7	9,9	10,0	10,2

a) W % ogółu ludności aktywnej zawodowo.

a) In % of total economically active population.

TABL. 34. STOPA BEZROBOCIA WEDŁUG WOJEWÓDZTW, PODREGIONÓW ORAZ POWIATÓW<sup>a)</sup> (cd.)

Stan w końcu miesiąca

UNEMPLOYMENT RATE BY VOIVODSHIPS, SUBREGIONS AND POWIATS<sup>a)</sup> (cont.)

As of the end of a month

WOJEWÓDZTWA PODREGIONY POWIATY	2011				2012								
	03	06	09	12*	01*	02*	03*	04*	05*	06*	07	08	09
	w % in %												
Węgrowski . . . . .	15,5	15,0	14,4	14,3	14,7	14,9	14,8	14,6	14,7	14,7	14,9	15,3	14,9
Wyszkowski . . . . .	16,8	15,0	14,8	14,9	15,5	15,5	15,3	15,3	15,5	15,2	14,9	15,0	15,0
m. Ostrołęka . . . . .	16,3	14,9	14,9	15,3	15,7	16,2	16,1	16,0	15,4	15,1	14,9	15,0	15,0
m. Siedlce . . . . .	10,3	9,1	9,4	10,1	10,6	10,8	10,8	10,6	10,3	10,1	10,1	10,2	10,4
<b>Podregion radomski . . . . .</b>	<b>24,8</b>	<b>22,8</b>	<b>22,5</b>	<b>23,6</b>	<b>24,4</b>	<b>24,6</b>	<b>24,3</b>	<b>23,9</b>	<b>23,6</b>	<b>23,1</b>	<b>23,1</b>	<b>23,3</b>	<b>23,4</b>
Białobrzegi . . . . .	15,9	13,8	14,0	15,4	16,3	16,4	16,1	15,8	15,3	14,8	14,8	15,2	15,4
Kozienicki . . . . .	19,0	17,2	17,0	18,4	18,9	19,4	19,4	18,7	17,8	17,2	17,1	17,3	17,4
Lipski . . . . .	16,6	14,6	14,3	15,8	16,7	16,9	16,6	16,1	15,3	14,9	14,9	15,1	15,3
Przysuski . . . . .	28,0	26,7	26,1	26,6	27,2	27,5	26,7	26,4	26,2	25,9	26,1	26,3	26,2
Radomski . . . . .	31,3	29,2	29,0	29,6	30,6	30,7	30,4	29,9	29,8	29,1	29,1	29,3	29,5
Szydłowiecki . . . . .	37,8	34,8	35,4	37,1	37,8	38,2	37,6	36,7	36,0	35,4	35,6	35,8	36,2
Zwoleński . . . . .	21,6	18,7	18,3	20,3	21,5	21,9	22,1	21,3	20,3	20,0	20,0	19,9	20,1
m. Radom . . . . .	22,9	21,3	20,7	21,7	22,4	22,6	22,3	22,2	22,2	21,6	21,8	21,9	21,8
<b>Podregion m. st. Warszawa . . . . .</b>	<b>3,8</b>	<b>3,7</b>	<b>3,7</b>	<b>3,7</b>	<b>3,9</b>	<b>3,9</b>	<b>4,0</b>	<b>4,0</b>	<b>4,0</b>	<b>4,0</b>	<b>4,0</b>	<b>4,1</b>	<b>4,1</b>
m. st. Warszawa . . . . .	3,8	3,7	3,7	3,7	3,9	3,9	4,0	4,0	4,0	4,0	4,0	4,1	4,1
<b>Podregion warszawski-wschodni . . . . .</b>	<b>12,5</b>	<b>11,3</b>	<b>11,3</b>	<b>11,7</b>	<b>12,5</b>	<b>12,9</b>	<b>13,1</b>	<b>12,8</b>	<b>12,7</b>	<b>12,5</b>	<b>12,5</b>	<b>12,6</b>	<b>12,8</b>
Garwoliński . . . . .	13,2	11,7	11,9	12,5	13,3	13,7	14,0	13,5	13,3	13,0	13,1	13,4	13,5
Legionowski . . . . .	13,3	12,5	12,6	12,9	13,7	14,1	14,3	14,1	13,7	13,4	13,5	13,8	14,0
Miński . . . . .	11,2	9,8	9,6	9,6	10,3	10,6	10,9	10,6	10,5	10,4	10,2	10,3	10,7
Nowodworski . . . . .	13,4	13,0	12,8	13,4	14,1	14,5	14,6	14,3	14,1	13,8	13,7	13,8	13,5
Otwocki . . . . .	9,3	8,3	8,3	8,6	9,4	9,8	10,0	9,6	9,5	9,2	9,3	9,2	9,4
Wołomiński . . . . .	14,1	12,8	12,9	13,4	14,2	14,7	14,7	14,7	14,7	14,6	14,6	14,8	15,1
<b>Podregion warszawski-zachodni . . . . .</b>	<b>8,5</b>	<b>7,9</b>	<b>7,8</b>	<b>8,0</b>	<b>8,5</b>	<b>8,7</b>	<b>8,7</b>	<b>8,5</b>	<b>8,5</b>	<b>8,3</b>	<b>8,3</b>	<b>8,4</b>	<b>8,5</b>
Grodziski . . . . .	7,2	6,7	6,7	6,8	7,4	7,5	7,6	7,5	7,2	7,2	7,3	7,5	7,5
Grójecki . . . . .	8,5	7,8	7,6	8,1	8,4	8,6	8,6	8,4	8,3	8,0	8,0	8,2	8,0
Piaseczyński . . . . .	8,1	7,4	7,1	7,1	7,5	7,8	7,7	7,7	7,7	7,5	7,5	7,6	7,6
Pruszkowski . . . . .	7,2	6,6	6,7	7,0	7,5	7,7	7,6	7,5	7,5	7,4	7,5	7,6	7,7
Sochaczewski . . . . .	11,2	10,8	10,6	10,9	11,8	12,1	12,0	11,6	11,5	11,2	10,9	11,2	11,2
Warszawski zachodni . . . . .	6,3	5,8	6,0	6,2	6,5	6,6	6,6	6,5	6,6	6,2	6,2	6,2	6,4
Żyrardowski . . . . .	14,8	14,4	13,7	13,7	14,8	14,9	14,8	14,6	14,4	14,4	14,5	14,9	14,7
<b>OPOLSKIE . . . . .</b>	<b>14,3</b>	<b>12,5</b>	<b>12,6</b>	<b>13,3</b>	<b>14,1</b>	<b>14,5</b>	<b>14,2</b>	<b>13,8</b>	<b>13,5</b>	<b>13,2</b>	<b>13,1</b>	<b>13,1</b>	<b>13,2</b>
<b>Podregion nyski . . . . .</b>	<b>19,8</b>	<b>17,6</b>	<b>17,7</b>	<b>18,5</b>	<b>19,6</b>	<b>20,1</b>	<b>19,8</b>	<b>19,1</b>	<b>18,6</b>	<b>18,2</b>	<b>17,9</b>	<b>18,0</b>	<b>18,1</b>
Brzeski . . . . .	21,7	19,8	20,2	20,3	21,6	22,5	21,9	21,3	21,0	19,5	19,5	19,4	19,2
Kluczborski . . . . .	16,7	14,7	13,9	15,2	16,0	16,3	15,8	15,1	14,5	14,1	13,8	13,6	13,8
Namysłowski . . . . .	19,4	17,8	17,4	18,1	18,8	19,0	18,8	18,1	17,8	17,5	17,1	17,5	18,0
Nyski . . . . .	20,8	17,7	17,9	19,0	20,2	20,8	20,4	20,0	19,3	19,2	19,0	19,1	19,4
Prudnicki . . . . .	18,5	17,1	17,6	18,6	19,4	19,7	19,8	18,8	18,5	18,7	18,1	18,0	18,0
<b>Podregion opolski . . . . .</b>	<b>11,2</b>	<b>9,7</b>	<b>9,7</b>	<b>10,3</b>	<b>11,0</b>	<b>11,3</b>	<b>11,1</b>	<b>10,9</b>	<b>10,7</b>	<b>10,5</b>	<b>10,4</b>	<b>10,4</b>	<b>10,6</b>
Głubczycki . . . . .	18,3	16,5	16,1	18,0	19,1	19,5	19,1	18,7	18,5	18,1	18,0	18,1	18,5
Kędzierzyńsko-Kozielski . . . . .	14,2	12,3	12,3	12,9	14,0	14,4	14,2	13,8	13,7	13,3	13,2	13,4	13,5
Krapkowicki . . . . .	10,9	9,0	9,2	10,1	10,8	11,0	10,4	10,1	10,0	9,7	9,7	9,9	10,1
Oleski . . . . .	9,2	8,5	9,0	10,2	10,9	10,8	10,7	10,3	10,0	9,7	9,4	9,6	9,8
Opolski . . . . .	14,0	12,1	12,3	12,2	13,0	13,5	13,3	13,0	12,7	12,5	12,5	12,3	12,6
Strzelecki . . . . .	11,8	9,7	9,7	10,2	10,9	11,2	11,0	10,4	10,0	9,9	9,9	9,8	9,6
m. Opole . . . . .	6,9	6,0	6,0	6,2	6,7	6,9	6,8	6,8	6,8	6,7	6,6	6,6	6,7

a) W % ogółu ludności aktywnej zawodowo.

a) In % of total economically active population.

TABL. 34. STOPA BEZROBOCIA WEDŁUG WOJEWÓDZTW, PODREGIONÓW ORAZ POWIATÓW<sup>a)</sup> (cd.)

Stan w końcu miesiąca

UNEMPLOYMENT RATE BY VOIVODSHIPS, SUBREGIONS AND POWIATS<sup>a)</sup> (cont.)

As of the end of a month

WOJEWÓDZTWA PODREGIONY POWIATY	2011				2012								
	03	06	09	12*	01*	02*	03*	04*	05*	06*	07	08	09
	w % in %												
<b>PODKARPACKIE</b>	<b>16,1</b>	<b>14,7</b>	<b>14,8</b>	<b>15,5</b>	<b>16,2</b>	<b>16,4</b>	<b>16,1</b>	<b>15,6</b>	<b>15,1</b>	<b>14,9</b>	<b>15,0</b>	<b>15,1</b>	<b>15,1</b>
<i>Podregion krośnieński</i>	<i>16,8</i>	<i>15,1</i>	<i>15,2</i>	<i>16,3</i>	<i>16,9</i>	<i>17,1</i>	<i>17,0</i>	<i>16,4</i>	<i>15,9</i>	<i>15,5</i>	<i>15,6</i>	<i>15,6</i>	<i>15,6</i>
Bieszczadzki	22,9	20,3	20,5	22,5	23,3	23,5	23,2	22,2	21,3	21,0	21,2	21,1	20,3
Brzozowski	23,1	21,2	21,3	23,0	23,9	24,3	23,9	23,2	22,4	22,2	22,2	22,1	21,7
Jasielski	17,8	16,2	16,4	17,6	18,2	18,5	18,4	17,8	17,3	16,9	16,9	17,0	17,0
Krośnieński	18,5	16,5	16,5	17,3	18,0	18,3	18,2	17,9	17,3	17,0	16,9	16,9	17,1
Sanocki	13,3	11,9	11,8	12,3	12,9	13,0	12,8	12,3	11,9	11,5	11,5	11,8	12,0
Leski	22,0	18,6	19,3	22,4	22,8	22,6	22,5	21,3	20,0	19,5	19,5	19,3	19,6
m. Krosno	7,9	7,0	7,0	7,1	7,7	7,8	7,6	7,5	7,4	7,2	7,5	7,5	7,5
<i>Podregion przemyski</i>	<i>19,5</i>	<i>17,8</i>	<i>17,8</i>	<i>18,4</i>	<i>19,2</i>	<i>19,4</i>	<i>19,0</i>	<i>18,4</i>	<i>18,0</i>	<i>17,8</i>	<i>17,7</i>	<i>17,9</i>	<i>17,9</i>
Jarosławski	19,5	18,2	18,2	18,6	19,3	19,4	19,2	18,6	18,3	18,2	18,2	18,3	18,5
Lubaczowski	18,4	15,9	16,5	17,7	18,8	19,0	18,3	17,2	16,4	16,1	16,2	16,5	16,1
Przemyski	20,9	18,7	18,7	19,1	20,2	20,3	19,9	19,1	18,8	18,9	18,4	18,6	18,9
Przeworski	19,5	18,0	17,8	18,4	19,4	19,5	19,1	18,3	18,1	17,6	17,7	18,3	17,8
m. Przemyśl	18,8	17,7	17,6	17,9	18,3	18,7	18,6	18,2	17,8	17,6	17,6	17,4	17,6
<i>Podregion rzeszowski</i>	<i>13,8</i>	<i>12,6</i>	<i>12,7</i>	<i>13,3</i>	<i>13,9</i>	<i>14,1</i>	<i>13,9</i>	<i>13,5</i>	<i>13,1</i>	<i>13,0</i>	<i>13,2</i>	<i>13,3</i>	<i>13,3</i>
Kolbuszowski	17,6	15,7	15,8	16,7	17,4	17,6	17,4	16,8	16,3	15,8	16,1	16,1	16,0
Łańcucki	17,8	16,2	16,1	17,0	17,8	18,0	17,7	17,0	16,6	16,5	16,7	17,0	17,2
Ropczycko-Sędziszowski	20,4	18,8	19,3	19,7	20,7	20,9	20,5	20,2	20,2	20,1	20,4	20,9	20,7
Rzeszowski	13,9	12,6	12,7	13,4	14,3	14,5	14,3	13,9	13,4	13,2	13,4	13,5	13,2
Strzyżowski	22,4	20,8	21,2	22,1	22,8	22,9	22,2	21,2	20,5	20,2	20,3	20,4	20,9
m. Rzeszów	7,9	7,3	7,4	7,6	7,9	8,1	8,1	7,9	7,7	7,7	7,8	7,9	7,8
<i>Podregion tarnobrzski</i>	<i>15,9</i>	<i>14,6</i>	<i>14,6</i>	<i>15,5</i>	<i>16,1</i>	<i>16,3</i>	<i>15,9</i>	<i>15,3</i>	<i>14,9</i>	<i>14,7</i>	<i>14,7</i>	<i>14,9</i>	<i>14,8</i>
Dębicki	12,7	11,6	11,5	12,6	13,3	13,4	13,1	12,6	12,3	12,2	12,1	12,4	12,4
Leżajski	19,1	17,7	17,4	18,9	19,4	19,6	19,5	19,1	18,5	18,0	18,2	18,4	18,2
Mielecki	14,3	13,5	14,2	15,1	15,4	15,3	14,7	14,0	13,7	13,5	13,7	13,9	13,4
Niżański	25,1	23,0	23,1	24,1	24,9	24,7	24,0	23,2	22,4	22,0	22,4	22,6	22,7
Stalowowolski	15,7	14,4	14,0	14,3	14,9	15,0	14,6	14,1	13,8	13,7	13,6	13,9	13,8
Tarnobrzski	16,0	13,7	13,7	14,6	15,6	16,1	15,9	15,1	14,8	14,6	14,3	14,5	14,3
m. Tarnobrzeg	15,6	13,9	13,4	14,3	15,3	16,1	15,8	15,2	14,7	14,6	14,7	14,8	14,5
<b>PODLASKIE</b>	<b>14,6</b>	<b>13,2</b>	<b>13,4</b>	<b>14,1</b>	<b>14,8</b>	<b>14,9</b>	<b>14,6</b>	<b>14,2</b>	<b>13,9</b>	<b>13,7</b>	<b>13,8</b>	<b>13,9</b>	<b>13,8</b>
<i>Podregion białostocki</i>	<i>14,8</i>	<i>13,5</i>	<i>13,6</i>	<i>14,1</i>	<i>14,9</i>	<i>15,0</i>	<i>14,8</i>	<i>14,6</i>	<i>14,2</i>	<i>14,1</i>	<i>14,2</i>	<i>14,2</i>	<i>14,2</i>
Białostocki	18,2	16,4	16,4	17,1	18,0	18,2	17,8	17,5	17,0	16,9	17,0	17,0	17,1
Sokółski	17,1	16,2	16,4	16,9	17,8	17,5	17,2	16,9	16,6	16,4	16,5	16,5	16,4
m. Białystok	13,0	11,8	11,9	12,4	13,0	13,3	13,1	13,0	12,6	12,5	12,6	12,7	12,7
<i>Podregion łomżyński</i>	<i>13,0</i>	<i>11,9</i>	<i>11,9</i>	<i>12,6</i>	<i>13,4</i>	<i>13,5</i>	<i>13,2</i>	<i>12,7</i>	<i>12,5</i>	<i>12,3</i>	<i>12,2</i>	<i>12,4</i>	<i>12,2</i>
Bielski	10,4	9,1	8,8	9,0	9,7	9,8	9,3	9,0	8,7	9,0	8,3	8,5	8,4
Hajnowski	12,4	10,9	10,9	11,9	12,7	12,7	12,2	11,8	11,5	11,5	11,4	11,4	11,6
Kolneński	19,9	19,2	19,2	19,4	20,3	20,2	19,8	18,9	19,0	18,6	18,7	19,1	18,9
Łomżyński	12,4	11,2	11,5	12,5	13,4	13,4	13,1	12,7	12,4	12,1	12,3	12,6	12,6
Siemiatycki	10,5	9,6	9,7	9,8	10,4	10,8	10,7	10,2	10,0	9,7	9,4	9,5	9,4
Wysokomazowiecki	8,9	8,3	8,0	8,6	9,2	9,3	8,9	8,6	8,4	8,1	8,3	8,2	8,0
Zambrowski	15,2	14,5	14,5	15,5	16,7	16,9	16,6	15,9	16,0	15,6	15,6	15,8	15,7
m. Łomża	16,5	14,9	15,2	16,4	17,2	17,2	17,3	16,9	16,4	16,0	15,8	16,2	15,8
<i>Podregion suwalski</i>	<i>16,5</i>	<i>14,7</i>	<i>15,3</i>	<i>16,1</i>	<i>16,8</i>	<i>16,8</i>	<i>16,4</i>	<i>15,8</i>	<i>15,5</i>	<i>15,3</i>	<i>15,3</i>	<i>15,5</i>	<i>15,4</i>
Augustowski	19,3	17,1	17,8	18,9	19,7	19,9	19,6	18,8	18,2	17,6	17,6	17,6	17,8
Grajewski	23,1	20,9	22,3	22,9	23,8	23,6	22,9	22,1	21,6	21,7	21,7	21,9	22,0

a) W % ogółu ludności aktywnej zawodowo.

a) In % of total economically active population.

TABL. 34. STOPA BEZROBOCIA WEDŁUG WOJEWÓDZTW, PODREGIONÓW ORAZ POWIATÓW<sup>a)</sup> (cd.)

Stan w końcu miesiąca

UNEMPLOYMENT RATE BY VOIVODSHIPS, SUBREGIONS AND POWIATS<sup>a)</sup> (cont.)

As of the end of a month

WOJEWÓDZTWA PODREGIONY POWIATY	2011				2012								
	03	06	09	12*	01*	02*	03*	04*	05*	06*	07	08	09
	w % in %												
Moniecki . . . . .	12,8	12,3	12,4	12,8	13,3	13,3	13,2	12,6	12,9	12,7	12,8	13,0	12,8
Sejneński . . . . .	20,7	19,7	21,4	22,4	22,7	21,2	20,3	19,5	19,9	20,2	20,5	21,2	20,7
Suwański . . . . .	10,7	8,8	8,9	9,9	10,8	11,1	10,8	10,4	9,9	9,6	9,7	9,8	9,7
m. Suwałki . . . . .	13,6	11,5	11,4	12,4	13,1	13,3	13,0	12,6	12,3	12,0	11,9	12,0	12,0
<b>POMORSKIE . . . . .</b>	<b>13,4</b>	<b>11,7</b>	<b>11,7</b>	<b>12,5</b>	<b>13,3</b>	<b>13,5</b>	<b>13,4</b>	<b>12,9</b>	<b>12,6</b>	<b>12,3</b>	<b>12,1</b>	<b>12,2</b>	<b>12,4</b>
<i>Podregion gdański . . . . .</i>	<i>14,3</i>	<i>12,2</i>	<i>12,1</i>	<i>13,2</i>	<i>14,0</i>	<i>14,4</i>	<i>14,2</i>	<i>13,7</i>	<i>13,2</i>	<i>12,7</i>	<i>12,5</i>	<i>12,7</i>	<i>13,2</i>
Gdański . . . . .	8,8	7,6	7,4	7,4	8,0	8,6	8,7	8,7	8,6	8,4	8,3	8,4	8,5
Kartuski . . . . .	11,1	9,9	10,0	10,5	10,8	10,9	10,7	10,4	9,9	9,6	9,6	10,0	10,2
Nowodworski . . . . .	30,1	25,9	25,4	29,5	30,6	30,8	30,5	29,6	28,3	26,7	26,2	26,6	27,6
Pucki . . . . .	14,2	11,2	11,4	14,1	15,3	15,7	15,3	14,4	13,6	12,6	11,4	11,3	12,5
Wejherowski . . . . .	16,4	14,2	14,2	15,1	16,1	16,6	16,4	15,8	15,4	15,2	15,1	15,2	15,7
<i>Podregion słupski . . . . .</i>	<i>20,2</i>	<i>18,1</i>	<i>18,0</i>	<i>19,2</i>	<i>20,1</i>	<i>20,2</i>	<i>19,8</i>	<i>19,2</i>	<i>18,8</i>	<i>18,4</i>	<i>18,3</i>	<i>18,5</i>	<i>18,7</i>
Bytowski . . . . .	23,1	20,8	20,6	22,7	23,5	23,3	22,8	22,1	21,7	21,4	21,8	22,1	22,3
Chojnicki . . . . .	19,5	17,5	17,8	20,2	21,0	21,0	20,7	19,9	19,9	19,3	19,2	19,4	20,0
Człuchowski . . . . .	25,4	23,3	22,7	23,0	23,8	23,5	23,2	22,2	21,8	21,3	21,5	21,9	21,7
Lęborski . . . . .	20,9	18,0	17,7	19,5	20,9	21,3	20,9	20,3	19,5	18,9	18,5	18,4	18,8
Słupski . . . . .	23,8	21,2	21,5	22,1	23,1	23,4	22,8	22,2	21,7	21,4	21,1	21,2	21,3
m. Słupsk . . . . .	13,1	11,7	11,7	11,5	12,1	12,2	12,3	12,1	11,6	11,3	11,1	11,4	11,4
<i>Podregion starogardzki . . . . .</i>	<i>19,0</i>	<i>16,9</i>	<i>16,9</i>	<i>18,2</i>	<i>19,3</i>	<i>19,6</i>	<i>19,4</i>	<i>18,6</i>	<i>18,0</i>	<i>17,6</i>	<i>17,3</i>	<i>17,4</i>	<i>17,6</i>
Kościerski . . . . .	16,1	13,7	13,8	15,4	16,0	15,9	15,6	14,5	14,1	13,6	13,3	13,5	13,8
Kwidzyński . . . . .	15,9	14,9	15,1	17,3	18,5	19,2	19,5	18,9	18,2	18,2	18,0	17,6	17,7
Malborski . . . . .	26,0	23,4	23,0	24,4	25,7	26,2	25,9	25,9	25,1	24,3	23,9	23,7	23,7
Starogardzki . . . . .	20,5	18,4	18,4	20,1	21,0	21,1	20,5	19,3	18,8	18,5	18,3	18,7	19,2
Tczewski . . . . .	15,7	13,4	13,0	13,4	14,6	15,0	14,7	13,9	13,7	13,2	12,9	12,7	12,6
Sztumski . . . . .	26,7	23,8	24,5	25,0	26,4	27,2	27,0	26,4	25,5	24,7	24,3	24,6	25,4
<i>Podregion trójmiejski . . . . .</i>	<i>5,8</i>	<i>5,0</i>	<i>5,0</i>	<i>5,4</i>	<i>5,8</i>	<i>6,0</i>	<i>6,1</i>	<i>6,0</i>	<i>5,9</i>	<i>5,7</i>	<i>5,6</i>	<i>5,7</i>	<i>5,8</i>
m. Gdańsk . . . . .	5,9	5,1	5,1	5,4	5,8	6,2	6,2	6,1	6,0	5,9	5,7	5,9	5,9
m. Gdynia . . . . .	5,9	5,1	5,1	5,5	5,9	6,1	6,0	5,9	5,8	5,8	5,7	5,8	5,9
m. Sopot . . . . .	4,0	3,5	3,6	4,0	4,3	4,5	4,4	4,4	4,2	4,3	4,2	4,3	4,2
<b>ŚLĄSKIE . . . . .</b>	<b>10,8</b>	<b>9,7</b>	<b>9,6</b>	<b>10,2</b>	<b>10,8</b>	<b>11,1</b>	<b>11,0</b>	<b>10,8</b>	<b>10,5</b>	<b>10,2</b>	<b>10,2</b>	<b>10,2</b>	<b>10,4</b>
<i>Podregion bielski . . . . .</i>	<i>9,8</i>	<i>8,9</i>	<i>8,9</i>	<i>9,4</i>	<i>10,0</i>	<i>10,2</i>	<i>10,3</i>	<i>10,1</i>	<i>9,7</i>	<i>9,4</i>	<i>9,4</i>	<i>9,4</i>	<i>9,6</i>
Bielski . . . . .	9,8	9,0	9,1	9,7	10,3	10,6	10,6	10,4	10,0	9,8	9,8	9,8	10,0
Cieszyński . . . . .	10,9	9,6	9,6	10,2	10,8	11,1	11,1	10,5	10,2	10,0	10,0	10,0	10,0
Żywiecki . . . . .	14,6	13,4	13,6	13,9	14,7	15,0	15,5	15,4	14,6	14,2	14,0	14,1	14,6
m. Bielsko-Biała . . . . .	6,4	5,8	5,9	6,2	6,5	6,7	6,8	6,6	6,4	6,3	6,2	6,3	6,3
<i>Podregion bytomski . . . . .</i>	<i>15,5</i>	<i>14,4</i>	<i>14,3</i>	<i>15,0</i>	<i>15,7</i>	<i>15,9</i>	<i>15,9</i>	<i>15,8</i>	<i>15,5</i>	<i>14,9</i>	<i>14,9</i>	<i>14,8</i>	<i>15,2</i>
Lubliniecki . . . . .	13,9	12,2	12,4	13,3	13,9	14,4	14,3	14,0	13,8	13,4	13,2	12,9	13,1
Tarnogórski . . . . .	12,2	10,8	10,5	10,9	11,6	11,7	11,7	11,6	11,4	11,0	10,9	11,0	11,3
m. Bytom . . . . .	19,4	18,7	18,3	19,6	20,4	20,6	20,6	20,5	20,0	19,0	19,1	19,0	19,5
m. Piekary Śląskie . . . . .	15,2	14,0	14,5	14,7	15,5	15,5	15,6	15,5	15,6	15,6	15,4	15,6	15,9
<i>Podregion częstochowski . . . . .</i>	<i>14,8</i>	<i>13,4</i>	<i>13,3</i>	<i>14,5</i>	<i>15,3</i>	<i>15,6</i>	<i>15,4</i>	<i>15,2</i>	<i>14,9</i>	<i>14,7</i>	<i>14,7</i>	<i>14,8</i>	<i>15,0</i>
Częstochowski . . . . .	18,8	17,1	17,1	18,6	19,5	20,0	19,7	19,4	18,9	18,6	18,7	19,0	19,4
Kłobucki . . . . .	14,0	11,9	11,8	13,2	14,3	14,6	14,5	14,0	13,7	13,7	13,4	13,2	13,2
Myszkowski . . . . .	19,9	19,1	18,0	18,9	20,2	20,5	20,1	19,8	19,4	19,1	19,3	19,1	19,0
m. Częstochowa . . . . .	12,4	11,2	11,3	12,2	12,8	13,1	12,9	12,8	12,6	12,5	12,5	12,7	12,9

a) W % ogółu ludności aktywnej zawodowo.

a) In % of total economically active population.

TABL. 34. STOPA BEZROBOCIA WEDŁUG WOJEWÓDZTW, PODREGIONÓW ORAZ POWIATÓW<sup>a)</sup> (cd.)

Stan w końcu miesiąca

UNEMPLOYMENT RATE BY VOIVODSHIPS, SUBREGIONS AND POWIATS<sup>a)</sup> (cont.)

As of the end of a month

WOJEWÓDZTWA VOIVODSHIPS PODREGIONY SUBREGIONS POWIATY POWIATS	2011				2012								
	03	06	09	12*	01*	02*	03*	04*	05*	06*	07	08	09
	w % in %												
<b>Podregion gliwicki</b> . . . . .	<b>9,7</b>	<b>8,9</b>	<b>8,8</b>	<b>9,0</b>	<b>9,6</b>	<b>9,7</b>	<b>9,6</b>	<b>9,5</b>	<b>9,2</b>	<b>9,0</b>	<b>9,0</b>	<b>9,1</b>	<b>9,3</b>
Gliwicki . . . . .	10,1	9,3	9,1	9,4	10,1	10,1	10,1	9,9	9,6	9,3	9,4	9,5	9,7
m. Gliwice . . . . .	7,3	6,6	6,5	6,4	7,0	7,1	7,1	7,1	6,8	6,6	6,6	6,7	6,8
m. Zabrze . . . . .	13,2	12,1	12,3	12,9	13,6	13,7	13,6	13,3	13,0	12,8	12,6	12,7	13,0
<b>Podregion katowicki</b> . . . . .	<b>7,6</b>	<b>6,6</b>	<b>6,7</b>	<b>6,9</b>	<b>7,5</b>	<b>7,7</b>	<b>7,8</b>	<b>7,6</b>	<b>7,5</b>	<b>7,3</b>	<b>7,1</b>	<b>7,1</b>	<b>7,3</b>
m. Chorzów . . . . .	12,9	11,0	10,7	11,2	12,1	12,5	12,7	12,6	12,2	12,0	11,2	11,1	11,3
m. Katowice . . . . .	4,4	4,1	4,1	4,2	4,5	4,8	4,9	4,8	4,8	4,7	4,7	4,7	4,9
m. Mysłowice . . . . .	10,0	8,3	8,4	8,4	9,5	9,7	9,8	9,8	9,2	8,7	8,7	8,7	9,0
m. Ruda Śląska . . . . .	9,1	8,1	8,1	8,1	8,9	9,2	9,1	8,9	8,7	8,3	7,9	8,0	8,3
m. Siemianowice Śląskie . . . . .	14,1	12,5	13,1	14,3	15,1	15,1	14,9	14,4	14,2	13,7	13,3	13,4	13,5
m. Świętochłowice . . . . .	18,5	14,6	16,5	16,6	17,9	18,6	18,2	17,5	17,6	17,4	16,5	16,7	16,8
<b>Podregion rybnicki</b> . . . . .	<b>9,9</b>	<b>8,7</b>	<b>8,6</b>	<b>9,3</b>	<b>10,1</b>	<b>10,1</b>	<b>9,8</b>	<b>9,4</b>	<b>9,0</b>	<b>8,7</b>	<b>8,6</b>	<b>8,7</b>	<b>8,9</b>
Raciborski . . . . .	9,2	7,6	7,3	7,8	8,7	9,0	8,9	8,5	8,1	7,9	7,8	7,9	7,9
Rybnicki . . . . .	12,1	10,9	11,0	12,0	13,0	12,7	12,1	11,9	11,8	11,3	11,3	11,4	11,6
Wodzisławski . . . . .	11,2	10,3	10,2	11,0	11,9	12,0	11,6	11,1	10,6	10,3	10,0	10,3	10,6
m. Jastrzębie-Zdrój . . . . .	9,8	8,6	8,4	8,9	9,4	9,6	9,3	9,0	8,6	8,3	8,2	8,1	8,1
m. Rybnik . . . . .	7,9	6,9	7,0	7,9	8,6	8,6	8,4	8,0	7,7	7,4	7,4	7,4	7,6
m. Żory . . . . .	12,2	10,7	10,3	10,0	11,2	11,1	10,6	10,0	9,3	9,2	9,2	9,5	9,8
<b>Podregion sosnowiecki</b> . . . . .	<b>14,8</b>	<b>13,2</b>	<b>12,9</b>	<b>13,4</b>	<b>14,3</b>	<b>14,7</b>	<b>14,6</b>	<b>14,2</b>	<b>13,9</b>	<b>13,7</b>	<b>13,6</b>	<b>13,7</b>	<b>13,9</b>
Będziński . . . . .	15,7	14,0	13,8	14,3	15,3	15,6	15,6	15,1	14,8	14,6	14,5	14,4	14,6
Zawierciański . . . . .	18,0	16,5	16,4	16,8	17,8	18,2	17,7	17,4	17,2	17,2	17,3	17,3	17,4
m. Dąbrowa Górnicza . . . . .	11,7	10,6	10,7	11,4	12,1	12,3	12,2	11,7	11,4	11,3	11,3	11,5	11,4
m. Jaworzno . . . . .	12,0	10,2	9,8	10,2	11,5	11,8	11,7	11,4	11,2	10,8	10,7	10,5	10,6
m. Sosnowiec . . . . .	15,6	13,8	13,0	13,7	14,3	15,0	14,9	14,8	14,4	14,0	13,6	13,9	14,5
<b>Podregion tyski</b> . . . . .	<b>6,7</b>	<b>5,9</b>	<b>5,7</b>	<b>6,2</b>	<b>6,8</b>	<b>6,9</b>	<b>6,9</b>	<b>6,7</b>	<b>6,3</b>	<b>6,2</b>	<b>6,3</b>	<b>6,4</b>	<b>6,6</b>
Mikołowski . . . . .	7,5	6,9	6,9	7,1	7,6	7,8	7,9	7,7	7,4	7,4	7,2	7,2	7,5
Pszczynski . . . . .	6,9	5,9	6,0	6,7	7,2	7,3	7,4	7,1	6,7	6,3	6,4	6,6	6,5
Bieruńsko-lędzki . . . . .	5,9	5,2	4,7	4,9	5,5	5,6	5,5	5,2	4,8	4,8	5,1	5,3	5,6
m. Tychy . . . . .	6,3	5,5	5,2	5,8	6,5	6,5	6,4	6,3	6,1	6,0	6,1	6,2	6,5
<b>ŚWIĘTOKRZYSKIE</b> . . . . .	<b>16,2</b>	<b>14,7</b>	<b>14,5</b>	<b>15,2</b>	<b>16,0</b>	<b>16,2</b>	<b>16,0</b>	<b>15,4</b>	<b>15,1</b>	<b>14,8</b>	<b>14,8</b>	<b>14,9</b>	<b>14,8</b>
<b>Podregion kielecki</b> . . . . .	<b>17,9</b>	<b>16,2</b>	<b>16,0</b>	<b>16,8</b>	<b>17,6</b>	<b>17,9</b>	<b>17,7</b>	<b>17,1</b>	<b>16,8</b>	<b>16,5</b>	<b>16,5</b>	<b>16,7</b>	<b>16,5</b>
Kielecki . . . . .	19,6	18,1	17,9	18,4	19,4	19,7	19,4	18,7	18,2	17,8	18,1	18,5	18,0
Konecki . . . . .	24,0	21,6	21,5	22,7	23,4	23,7	23,5	22,7	22,3	21,4	21,2	21,5	21,1
Ostrowiecki . . . . .	21,9	19,8	19,5	20,4	21,3	21,8	21,3	20,7	20,3	20,1	20,1	20,0	20,0
Skarżyski . . . . .	26,7	24,9	24,6	25,8	26,6	26,7	26,5	25,8	25,6	25,5	25,3	25,7	25,4
Starachowicki . . . . .	17,6	15,4	15,3	17,4	18,5	18,8	18,4	17,9	17,7	17,3	17,3	17,3	17,4
m. Kielce . . . . .	11,2	10,0	9,8	9,9	10,4	10,7	10,7	10,5	10,2	10,1	10,2	10,2	10,1
<b>Podregion sandomiersko- -jędrzejowski</b> . . . . .	<b>13,7</b>	<b>12,4</b>	<b>12,3</b>	<b>13,0</b>	<b>13,6</b>	<b>13,9</b>	<b>13,5</b>	<b>12,9</b>	<b>12,6</b>	<b>12,3</b>	<b>12,2</b>	<b>12,3</b>	<b>12,2</b>
Buski . . . . .	9,4	7,8	7,6	8,6	9,3	9,6	9,3	8,5	8,0	7,8	7,6	7,7	7,8
Jędrzejowski . . . . .	15,0	13,8	13,2	13,7	14,1	14,5	14,5	14,0	13,8	13,5	13,4	13,4	13,1
Kazimierski . . . . .	12,0	11,5	12,1	12,6	12,8	12,8	12,6	12,1	12,0	11,9	12,3	12,0	12,1
Opatowski . . . . .	22,2	21,1	20,7	21,6	22,0	22,4	21,4	21,1	21,1	20,5	20,4	20,4	20,5
Pińczowski . . . . .	10,2	8,9	8,8	9,5	9,9	10,1	9,6	9,4	9,3	8,9	8,7	9,1	8,9
Sandomierski . . . . .	12,5	11,6	11,9	12,6	13,3	13,7	13,1	12,5	12,1	11,8	11,9	12,1	12,1
Staszowski . . . . .	13,8	11,8	11,5	12,4	13,2	13,6	13,1	12,1	11,5	11,2	11,0	11,3	11,2
Włoszczowski . . . . .	15,2	14,0	13,7	14,2	15,4	15,1	14,9	14,4	14,3	14,1	13,7	13,8	13,4

a) W % ogółu ludności aktywnej zawodowo.

a) In % of total economically active population.

TABL. 34. STOPA BEZROBOCIA WEDŁUG WOJEWÓDZTW, PODREGIONÓW ORAZ POWIATÓW<sup>a)</sup> (cd.)

Stan w końcu miesiąca

UNEMPLOYMENT RATE BY VOIVODSHIPS, SUBREGIONS AND POWIATS<sup>a)</sup> (cont.)

As of the end of a month

WOJEWÓDZTWA PODREGIONY POWIATY	2011				2012								
	03	06	09	12*	01*	02*	03*	04*	05*	06*	07	08	09
	w % in %												
<b>WARMIŃSKO-MAZURSKIE</b>	<b>21,4</b>	<b>18,6</b>	<b>18,7</b>	<b>20,2</b>	<b>21,2</b>	<b>21,5</b>	<b>21,2</b>	<b>20,6</b>	<b>19,9</b>	<b>19,4</b>	<b>19,3</b>	<b>19,4</b>	<b>19,5</b>
<i>Podregion elbląski</i>	<i>21,1</i>	<i>18,8</i>	<i>19,0</i>	<i>20,2</i>	<i>21,2</i>	<i>21,4</i>	<i>21,2</i>	<i>20,7</i>	<i>20,3</i>	<i>19,8</i>	<i>19,7</i>	<i>19,8</i>	<i>19,9</i>
Braniewski	32,2	29,7	29,5	29,9	30,7	31,4	31,1	29,9	29,1	28,2	28,0	28,0	28,1
Działdowski	24,9	22,6	22,8	23,6	25,0	25,2	24,8	24,2	24,1	23,5	24,1	24,4	23,9
Elbląski	27,7	24,4	25,0	26,6	27,8	28,1	28,0	27,4	26,9	26,4	25,8	25,9	26,0
Ĺawski	13,1	11,0	11,0	12,7	13,3	13,8	13,6	13,1	12,7	12,6	12,2	12,3	12,4
Nowomiejski	20,9	19,1	19,6	21,7	22,8	22,9	22,4	21,8	20,8	20,3	20,3	20,4	20,6
Ostródzki	23,1	20,3	20,6	22,3	23,3	23,2	22,8	22,4	21,8	21,3	21,1	21,5	22,1
m. Elbląg	17,6	15,9	15,8	16,2	16,9	17,1	17,2	17,2	17,1	16,7	16,4	16,3	16,1
<i>Podregion elcki</i>	<i>25,9</i>	<i>22,6</i>	<i>22,6</i>	<i>24,6</i>	<i>25,7</i>	<i>25,8</i>	<i>25,5</i>	<i>24,6</i>	<i>23,8</i>	<i>23,3</i>	<i>22,9</i>	<i>23,2</i>	<i>23,3</i>
Elcki	26,0	23,5	23,1	24,9	25,9	26,1	26,0	25,6	25,0	24,8	24,4	24,7	24,5
Giżycki	20,2	14,9	14,6	17,0	18,4	18,8	18,1	16,8	15,3	14,6	14,2	14,7	15,5
Olecki	22,5	20,2	20,2	21,9	22,8	22,8	22,6	22,2	21,4	21,2	21,3	21,6	21,4
Piski	33,8	30,2	30,8	33,3	34,4	34,0	33,1	32,0	31,3	31,0	30,3	30,6	30,7
Gołdapski	22,8	20,5	22,1	22,7	23,7	24,0	24,3	23,5	22,8	22,3	22,0	21,7	21,7
Węgorzewski	30,0	25,5	24,7	28,1	29,1	29,8	29,7	27,9	26,9	25,2	24,2	24,8	25,6
<i>Podregion olsztyński</i>	<i>19,6</i>	<i>16,8</i>	<i>16,8</i>	<i>18,4</i>	<i>19,4</i>	<i>19,6</i>	<i>19,5</i>	<i>18,7</i>	<i>17,9</i>	<i>17,3</i>	<i>17,4</i>	<i>17,5</i>	<i>17,6</i>
Bartoszycki	30,6	28,0	28,2	30,0	30,9	30,6	30,3	29,4	28,7	28,1	28,5	28,7	28,4
Kętrzyński	29,5	26,1	26,7	29,2	30,3	30,9	30,7	29,2	28,0	27,2	27,0	27,2	26,5
Lidzbarski	28,5	26,0	25,3	25,8	27,0	27,4	27,3	26,2	25,7	24,6	24,6	24,4	23,9
Mragowski	24,1	17,1	18,2	21,6	22,9	23,1	23,2	20,8	17,8	16,8	16,8	17,2	18,4
Nidzicki	23,1	20,0	18,6	20,9	22,5	22,5	22,4	21,6	20,4	19,4	19,4	19,5	19,9
Olsztyński	22,3	18,7	18,9	21,0	22,3	22,6	22,1	21,6	20,6	20,0	19,8	20,0	20,4
Szczygieński	26,7	24,0	23,5	25,7	26,7	27,1	27,1	26,6	25,8	25,6	25,8	25,8	26,0
m. Olsztyn	7,9	6,5	6,5	7,2	7,7	7,9	7,9	7,9	7,6	7,4	7,4	7,6	7,8
<b>WIELKOPOLSKIE</b>	<b>9,9</b>	<b>8,7</b>	<b>8,6</b>	<b>9,1</b>	<b>9,7</b>	<b>10,0</b>	<b>9,9</b>	<b>9,5</b>	<b>9,3</b>	<b>9,0</b>	<b>9,0</b>	<b>9,0</b>	<b>9,1</b>
<i>Podregion kaliski</i>	<i>11,2</i>	<i>9,4</i>	<i>9,1</i>	<i>9,8</i>	<i>10,5</i>	<i>10,9</i>	<i>10,6</i>	<i>10,0</i>	<i>9,6</i>	<i>9,3</i>	<i>9,1</i>	<i>9,2</i>	<i>9,2</i>
Jarociński	15,4	12,9	12,2	12,8	14,2	14,9	14,9	14,2	14,0	13,7	13,5	13,4	13,0
Kaliski	9,3	8,2	8,1	8,4	8,9	9,1	8,8	8,4	8,0	7,8	7,7	7,9	8,2
Kępiński	6,7	6,0	5,9	6,4	6,9	7,1	7,1	6,6	6,1	6,0	5,9	6,0	5,8
Krotoszyński	11,5	10,1	9,8	10,5	11,4	11,8	11,5	10,9	10,2	9,8	9,5	9,3	9,1
Ostrowski	12,5	9,9	9,7	10,5	11,1	11,4	11,1	10,6	10,1	9,7	9,6	9,6	9,7
Ostrzeszowski	10,9	9,2	9,2	10,5	11,4	11,7	11,0	10,2	9,6	9,1	8,8	9,1	9,4
Pleszewski	14,1	11,9	11,2	12,6	13,6	13,8	13,2	12,2	11,6	11,6	11,4	11,3	11,2
m. Kalisz	9,0	8,0	7,8	7,8	8,3	8,6	8,3	8,1	7,8	7,7	7,6	7,8	8,0
<i>Podregion koniński</i>	<i>15,4</i>	<i>13,8</i>	<i>13,5</i>	<i>14,3</i>	<i>15,2</i>	<i>15,5</i>	<i>15,3</i>	<i>14,8</i>	<i>14,4</i>	<i>14,1</i>	<i>14,1</i>	<i>14,1</i>	<i>14,3</i>
Gnieźnieński	14,2	13,1	12,7	13,7	14,8	15,1	15,3	15,0	14,7	14,5	14,2	14,1	14,5
Kolski	15,4	14,0	14,0	14,4	15,1	15,3	15,0	14,4	14,0	13,7	13,9	13,7	13,8
Koniński	19,4	17,0	16,6	17,5	18,2	18,6	18,1	17,5	16,9	16,5	16,8	17,0	17,1
Śłupecki	16,9	15,3	15,4	16,8	17,7	17,9	17,4	16,7	16,5	16,2	16,2	16,1	16,2
Turecki	12,9	11,2	10,8	11,5	12,6	13,0	12,7	12,0	11,5	11,3	11,3	11,3	11,2
Wrzesiński	14,5	13,2	13,3	13,6	14,4	14,7	14,5	14,2	13,8	13,3	13,3	13,4	14,0
m. Konin	14,5	12,8	12,4	13,0	13,6	14,0	13,9	13,6	13,3	13,0	13,2	13,3	13,1
<i>Podregion leszczyński</i>	<i>9,6</i>	<i>8,1</i>	<i>8,1</i>	<i>8,8</i>	<i>9,5</i>	<i>9,7</i>	<i>9,6</i>	<i>9,2</i>	<i>9,0</i>	<i>8,7</i>	<i>8,7</i>	<i>8,7</i>	<i>8,8</i>
Gostyński	13,4	11,3	11,1	12,3	12,9	13,0	12,8	12,2	11,6	10,9	11,1	10,7	11,1
Grodziski	8,8	8,5	8,8	9,1	9,6	10,0	10,1	10,1	10,1	10,0	10,0	10,3	10,4

a) W % ogółu ludności aktywnej zawodowo.

a) In % of total economically active population.

TABL. 34. STOPA BEZROBOCIA WEDŁUG WOJEWÓDZTW, PODREGIONÓW ORAZ POWIATÓW<sup>a)</sup> (dok.)

Stan w końcu miesiąca

UNEMPLOYMENT RATE BY VOIVODSHIPS, SUBREGIONS AND POWIATS<sup>a)</sup> (cont.)

As of the end of a month

WOJEWÓDZTWA PODREGIONY POWIATY	2011				2012								
	03	06	09	12*	01*	02*	03*	04*	05*	06*	07	08	09
	w % in %												
Kościański . . . . .	9,4	7,8	8,1	8,7	9,2	9,4	9,4	8,9	8,8	8,5	8,4	8,3	8,7
Leszczyński . . . . .	9,6	8,3	8,2	8,8	9,2	9,4	9,2	8,9	8,6	8,2	8,2	8,3	8,3
Międzychodzki . . . . .	8,8	6,9	6,0	9,2	10,6	10,8	10,7	10,4	10,2	10,3	9,7	8,9	9,2
Nowotomyski . . . . .	7,3	6,1	5,9	6,5	7,3	7,6	7,5	7,1	6,7	6,5	6,8	6,8	7,0
Rawicki . . . . .	12,1	10,4	10,4	10,9	11,4	11,7	11,4	11,2	10,8	10,4	10,7	10,4	10,2
Wolsztyński . . . . .	7,0	5,4	5,6	6,0	6,6	6,7	6,6	6,4	6,1	5,9	6,0	6,1	6,2
m. Leszno . . . . .	9,0	7,7	7,8	7,9	8,6	8,8	8,8	8,5	8,3	8,3	8,3	8,4	8,5
<b>Podregion pilski . . . . .</b>	<b>15,6</b>	<b>14,2</b>	<b>14,2</b>	<b>15,4</b>	<b>16,3</b>	<b>16,7</b>	<b>16,5</b>	<b>15,9</b>	<b>15,6</b>	<b>15,2</b>	<b>15,2</b>	<b>15,2</b>	<b>15,3</b>
Chodzieski . . . . .	16,0	15,3	14,9	16,2	17,0	17,1	17,1	16,7	16,3	15,8	15,8	16,2	16,1
Czarnkowsko-Trzcianek . . . . .	15,4	13,2	13,4	15,0	15,8	16,3	16,0	15,0	15,1	14,4	14,7	14,6	14,5
Pilski . . . . .	11,9	10,9	10,7	11,8	12,8	13,3	13,2	12,8	12,5	12,1	12,0	11,9	12,4
Wągrowiecki . . . . .	19,9	18,2	18,9	20,5	21,2	21,6	21,4	20,8	20,5	20,2	20,5	20,6	20,6
Złotowski . . . . .	19,5	17,7	17,6	18,5	19,3	19,5	19,2	18,4	17,8	17,9	17,6	17,2	17,3
<b>Podregion poznański . . . . .</b>	<b>7,1</b>	<b>6,4</b>	<b>6,2</b>	<b>6,5</b>	<b>7,0</b>	<b>7,3</b>	<b>7,4</b>	<b>7,2</b>	<b>7,2</b>	<b>7,0</b>	<b>7,0</b>	<b>7,0</b>	<b>7,0</b>
Obornicki . . . . .	11,5	10,6	10,0	10,4	11,2	11,7	11,7	11,7	11,7	11,5	11,5	11,6	11,6
Poznański . . . . .	3,8	3,4	3,4	3,6	3,9	4,2	4,3	4,2	4,2	4,1	4,1	4,1	4,1
Szamotulski . . . . .	12,2	10,7	10,8	10,7	11,6	12,2	12,1	11,9	11,6	11,4	11,3	11,1	11,1
Średzki . . . . .	14,9	14,2	13,2	13,4	14,2	14,3	14,3	14,3	14,5	13,8	13,8	13,8	13,6
Śremski . . . . .	8,9	7,7	7,6	8,5	9,3	9,6	9,6	9,3	9,1	8,9	8,7	8,8	9,2
<b>Podregion m. Poznań . . . . .</b>	<b>3,9</b>	<b>3,6</b>	<b>3,5</b>	<b>3,6</b>	<b>3,8</b>	<b>4,0</b>	<b>4,0</b>	<b>3,9</b>	<b>3,8</b>	<b>3,7</b>	<b>3,8</b>	<b>3,7</b>	<b>3,8</b>
m. Poznań . . . . .	3,9	3,6	3,5	3,6	3,8	4,0	4,0	3,9	3,8	3,7	3,8	3,7	3,8
<b>ZACHODNIOPOMORSKIE . . . . .</b>	<b>18,9</b>	<b>16,7</b>	<b>16,4</b>	<b>17,6</b>	<b>18,5</b>	<b>18,8</b>	<b>18,5</b>	<b>18,0</b>	<b>17,4</b>	<b>16,7</b>	<b>16,5</b>	<b>16,5</b>	<b>16,7</b>
<b>Podregion koszaliński . . . . .</b>	<b>21,7</b>	<b>19,1</b>	<b>18,6</b>	<b>20,6</b>	<b>21,6</b>	<b>21,9</b>	<b>21,6</b>	<b>20,9</b>	<b>20,2</b>	<b>19,4</b>	<b>18,9</b>	<b>18,9</b>	<b>19,1</b>
Białogardzki . . . . .	30,9	27,9	26,4	27,7	28,8	29,2	28,9	28,7	28,1	26,9	25,8	25,6	26,2
Drawski . . . . .	26,8	25,0	23,9	26,6	27,2	27,4	26,0	25,4	25,2	24,5	23,9	23,7	23,8
Kołobrzesci . . . . .	13,9	10,2	10,4	12,3	13,8	14,4	14,2	13,3	11,8	10,4	9,3	9,1	9,9
Koszaliński . . . . .	28,6	24,6	23,8	26,9	28,5	29,1	28,4	27,2	26,0	24,9	24,8	24,9	25,2
Ślawieński . . . . .	23,4	20,4	20,9	24,8	26,0	26,6	26,5	25,9	25,2	24,2	23,7	23,5	24,5
Szczecinecki . . . . .	27,5	25,1	24,8	27,0	27,7	27,7	27,1	26,5	26,0	25,2	25,4	25,8	25,4
Świdwiński . . . . .	27,7	24,4	24,0	26,2	27,0	26,9	26,6	25,3	24,3	23,1	23,2	23,3	22,6
Wałecki . . . . .	22,1	19,9	18,9	19,8	20,8	21,1	21,2	20,4	19,8	18,9	17,4	17,1	17,4
m. Koszalin . . . . .	12,3	11,0	10,5	11,0	11,7	12,3	12,4	12,2	11,9	11,6	11,6	11,5	11,7
<b>Podregion stargardzki . . . . .</b>	<b>24,2</b>	<b>21,4</b>	<b>21,3</b>	<b>22,8</b>	<b>24,0</b>	<b>24,2</b>	<b>23,7</b>	<b>22,8</b>	<b>22,0</b>	<b>21,3</b>	<b>21,1</b>	<b>21,2</b>	<b>21,3</b>
Choszczeński . . . . .	28,2	25,9	25,6	27,0	28,3	28,3	27,8	27,0	26,5	26,3	26,1	26,5	26,3
Gryficki . . . . .	25,3	20,0	20,2	24,5	25,9	26,3	25,6	23,5	22,0	20,5	19,4	19,4	20,6
Myśliborski . . . . .	17,9	16,7	16,4	16,3	17,6	17,9	18,1	17,7	17,3	17,0	16,8	16,9	16,8
Pyrzycki . . . . .	29,7	26,8	27,3	27,8	29,1	28,7	28,2	26,7	25,4	25,3	25,8	25,6	25,9
Stargardzki . . . . .	21,9	19,6	19,2	20,1	21,0	21,3	20,7	20,1	19,6	19,0	18,8	18,9	18,8
Łobeski . . . . .	29,8	27,1	26,9	29,3	30,7	31,0	30,7	30,0	29,0	27,8	28,0	28,0	27,5
<b>Podregion m. Szczecin . . . . .</b>	<b>10,7</b>	<b>9,8</b>	<b>9,7</b>	<b>9,9</b>	<b>10,4</b>	<b>10,7</b>	<b>10,8</b>	<b>10,7</b>	<b>10,5</b>	<b>10,4</b>	<b>10,4</b>	<b>10,5</b>	<b>10,7</b>
m. Szczecin . . . . .	10,7	9,8	9,7	9,9	10,4	10,7	10,8	10,7	10,5	10,4	10,4	10,5	10,7
<b>Podregion szczeciński . . . . .</b>	<b>20,2</b>	<b>17,8</b>	<b>17,3</b>	<b>17,9</b>	<b>18,8</b>	<b>19,2</b>	<b>18,8</b>	<b>18,2</b>	<b>17,5</b>	<b>16,6</b>	<b>16,3</b>	<b>16,2</b>	<b>16,4</b>
Goleniowski . . . . .	19,5	17,9	16,7	16,1	17,1	17,6	17,5	17,2	16,6	15,6	15,3	15,4	15,3
Gryfiński . . . . .	24,4	21,6	21,1	21,7	22,4	22,8	22,5	21,7	21,1	20,8	20,6	20,3	20,7
Kamieński . . . . .	27,7	22,0	22,6	25,3	26,7	27,1	26,0	24,4	22,7	20,5	20,0	20,1	20,8
Policki . . . . .	16,6	15,9	15,3	15,6	16,3	16,5	16,5	16,3	16,0	15,8	15,4	15,2	15,3
m. Świnoujście . . . . .	12,3	9,1	9,2	10,7	11,6	12,0	11,2	10,5	9,6	8,8	8,5	8,2	8,6

a) W % ogółu ludności aktywnej zawodowo.

a) In % of total economically active population.

TABL. 35. BEZROBOTNI WEDŁUG WIEKU, REGIONÓW, WOJEWÓDZTW, PODREGIONÓW I POWIATÓW

Stan w końcu września 2012 r.

UNEMPLOYED PERSONS BY AGE, REGIONS, VOIVODSHIPS, SUBREGIONS AND POWIATS

As of the end of September 2012

REGIONY REGIONY WOJEWÓDZTWA VOIVODSHIPS PODREGIONY SUBREGIONS POWIATY POWIATS	Ogółem Total	W wieku By age				
		24 lata i mniej 24 years and less	25—34	35—44	45—54	55 lat i więcej 55 years and more
		w osobach in persons				
<b>POLSKA POLAND</b>	<b>1978987</b>	<b>402930</b>	<b>584617</b>	<b>381532</b>	<b>367273</b>	<b>242635</b>
<b>REGION CENTRALNY</b>	<b>398939</b>	<b>73651</b>	<b>113472</b>	<b>78554</b>	<b>76564</b>	<b>56698</b>
<b>ŁÓDZKIE</b>	<b>141911</b>	<b>25466</b>	<b>38989</b>	<b>28058</b>	<b>28461</b>	<b>20937</b>
<i>Podregion łódzki</i>	<i>23393</i>	<i>3628</i>	<i>6114</i>	<i>5131</i>	<i>4957</i>	<i>3563</i>
łódzki wschodni	3179	570	788	629	684	508
pabianicki	7678	1070	2018	1699	1658	1233
zgierski	10827	1626	2846	2475	2295	1585
brzeziński	1709	362	462	328	320	237
<i>Podregion m. Łódź</i>	<i>39545</i>	<i>4150</i>	<i>10003</i>	<i>8420</i>	<i>9098</i>	<i>7874</i>
m. Łódź	39545	4150	10003	8420	9098	7874
<i>Podregion piotrkowski</i>	<i>35289</i>	<i>7096</i>	<i>10459</i>	<i>6793</i>	<i>6670</i>	<i>4271</i>
bełchatowski	6964	1457	2290	1160	1247	810
opoczyński	4996	1056	1490	969	946	535
piotrkowski	4010	1038	1207	694	653	418
radomszczański	7055	1365	1923	1424	1423	920
tomaszowski	7947	1490	2280	1678	1516	983
m. Piotrków Trybunalski	4317	690	1269	868	885	605
<i>Podregion sieradzki</i>	<i>24948</i>	<i>6205</i>	<i>7011</i>	<i>4368</i>	<i>4433</i>	<i>2931</i>
łaski	3560	797	906	676	707	474
pajęczański	2573	631	753	502	420	267
poddębicki	2381	645	714	409	400	213
sieradzki	6556	1712	1867	1098	1139	740
wieluński	4040	1096	1147	639	661	497
wieruszowski	2002	571	538	340	313	240
zduńskowolski	3836	753	1086	704	793	500
<i>Podregion skierniewicki</i>	<i>18736</i>	<i>4387</i>	<i>5402</i>	<i>3346</i>	<i>3303</i>	<i>2298</i>
kutnowski	7023	1592	1995	1387	1242	807
łęczycki	3179	896	870	516	578	319
łowicki	3256	692	953	559	561	491
rawski	1849	480	546	270	335	218
skierniewicki	1259	389	360	202	170	138
m. Skierniewice	2170	338	678	412	417	325
<b>MAZOWIECKIE</b>	<b>257028</b>	<b>48185</b>	<b>74483</b>	<b>50496</b>	<b>48103</b>	<b>35761</b>
<i>Podregion ciechanowsko-płocki</i>	<i>43436</i>	<i>9545</i>	<i>12536</i>	<i>8544</i>	<i>8113</i>	<i>4698</i>
ciechanowski	5677	1154	1577	993	1204	749
gostyniński	3937	920	1083	742	751	441
mławski	4458	1022	1227	839	845	525
płocki	7129	1744	2137	1509	1149	590
płoński	6054	1491	1683	1109	1085	686
sierpecki	4368	1047	1347	848	768	358
żuromiński	3866	936	1098	802	700	330
m. Płock	7947	1231	2384	1702	1611	1019
<i>Podregion ostrołęcko-siedlecki</i>	<i>46840</i>	<i>12453</i>	<i>14509</i>	<i>7872</i>	<i>7268</i>	<i>4738</i>
łosicki	1686	434	603	249	243	157
makowski	4752	1344	1388	813	736	471
ostrołęcki	5734	1715	1766	947	856	450



TABL. 35. BEZROBOTNI WEDŁUG WIEKU, REGIONÓW, WOJEWÓDZTW, PODREGIONÓW I POWIATÓW (cd.)

Stan w końcu września 2012 r.

UNEMPLOYED PERSONS BY AGE, REGIONS, VOIVODSHIPS, SUBREGIONS AND POWIATS (cont.)

As of the end of September 2012

REGIONY WOJEWÓDZTWA PODREGIONY POWIATY	REGIONS VOIVODSHIPS SUBREGIONS POWIATS	Ogółem Total	W wieku By age				
			24 lata i mniej 24 years and less	25—34	35—44	45—54	55 lat i więcej 55 years and more
			w osobach in persons				
ostrowski . . . . .		5116	1393	1543	911	774	495
przasnyski . . . . .		3262	918	1004	551	480	309
pułtowski . . . . .		4729	1296	1447	821	720	445
siedlecki . . . . .		3175	969	1091	463	425	227
sokołowski . . . . .		2410	764	770	333	306	237
węgrowski . . . . .		3836	1087	1122	570	604	453
wyszkowski . . . . .		4390	1272	1219	745	673	481
m. Ostrołęka . . . . .		3882	629	1182	761	788	522
m. Siedlce . . . . .		3868	632	1374	708	663	491
<b>Podregion radomski . . . . .</b>		<b>59526</b>	<b>11319</b>	<b>17068</b>	<b>12076</b>	<b>11682</b>	<b>7381</b>
białobrzeski . . . . .		2144	650	536	323	330	305
kozienicki . . . . .		4475	966	1261	833	833	582
lipski . . . . .		2501	689	747	401	387	277
przysuski . . . . .		5300	1117	1435	1110	1081	557
radomski . . . . .		16185	3436	4711	3270	3020	1748
szydlowiecki . . . . .		5614	1047	1558	1278	1111	620
zwoleński . . . . .		3060	844	881	546	471	318
m. Radom . . . . .		20247	2570	5939	4315	4449	2974
<b>Podregion m. st. Warszawa . . . . .</b>		<b>46485</b>	<b>3948</b>	<b>13476</b>	<b>10146</b>	<b>9464</b>	<b>9451</b>
m. st. Warszawa . . . . .		46485	3948	13476	10146	9464	9451
<b>Podregion warszawski-wschodni . . . . .</b>		<b>33741</b>	<b>6528</b>	<b>9474</b>	<b>6391</b>	<b>6263</b>	<b>5085</b>
garwoliński . . . . .		5586	1450	1659	906	934	637
legionowski . . . . .		4251	606	1194	924	785	742
miński . . . . .		5057	1118	1468	870	890	711
nowodworski . . . . .		3761	739	1018	740	701	563
otwocki . . . . .		4142	707	1098	813	831	693
wołomiński . . . . .		10944	1908	3037	2138	2122	1739
<b>Podregion warszawski-zachodni . . . . .</b>		<b>27000</b>	<b>4392</b>	<b>7420</b>	<b>5467</b>	<b>5313</b>	<b>4408</b>
grodziski . . . . .		2450	422	667	467	498	396
grójecki . . . . .		3415	774	1013	600	539	489
piaseczyński . . . . .		5410	663	1508	1244	1091	904
pruszkowski . . . . .		4794	590	1208	1000	1034	962
sochaczewski . . . . .		3794	825	1101	697	684	487
warszawski zachodni . . . . .		3202	368	787	662	728	657
żyrardowski . . . . .		3935	750	1136	797	739	513
<b>REGION POŁUDNIOWY . . . . .</b>		<b>339905</b>	<b>72082</b>	<b>100874</b>	<b>64565</b>	<b>63180</b>	<b>39204</b>
<b>MAŁOPOLSKIE . . . . .</b>		<b>147766</b>	<b>37718</b>	<b>43815</b>	<b>26883</b>	<b>25098</b>	<b>14252</b>
<b>Podregion krakowski . . . . .</b>		<b>27692</b>	<b>8015</b>	<b>8373</b>	<b>4706</b>	<b>4147</b>	<b>2451</b>
bocheński . . . . .		4132	1383	1247	644	580	278
krakowski . . . . .		8584	2039	2627	1567	1424	927
miechowski . . . . .		2306	840	744	320	260	142
myślenicki . . . . .		6081	1850	1796	1066	901	468
proszowicki . . . . .		2349	979	675	324	239	132
wielicki . . . . .		4240	924	1284	785	743	504
<b>Podregion m. Kraków . . . . .</b>		<b>21880</b>	<b>2474</b>	<b>6626</b>	<b>4666</b>	<b>4614</b>	<b>3500</b>
m. Kraków . . . . .		21880	2474	6626	4666	4614	3500

TABL. 35. BEZROBOTNI WEDŁUG WIEKU, REGIONÓW, WOJEWÓDZTW, PODREGIONÓW I POWIATÓW (cd.)

Stan w końcu września 2012 r.

UNEMPLOYED PERSONS BY AGE, REGIONS, VOIVODSHIPS, SUBREGIONS AND POWIATS (cont.)

As of the end of September 2012

REGIONY WOJEWÓDZTWA PODREGIONY POWIATY	REGIONS VOIVODSHIPS SUBREGIONS POWIATS	Ogółem Total	W wieku By age				
			24 lata i mniej 24 years and less	25—34	35—44	45—54	55 lat i więcej 55 years and more
			w osobach in persons				
<b>Podregion nowosądecki</b>		<b>44139</b>	<b>12733</b>	<b>12791</b>	<b>8032</b>	<b>7180</b>	<b>3403</b>
gorlicki		5696	1511	1754	1058	968	405
limanowski		9852	3080	2778	1908	1506	580
nowosądecki		12344	3785	3519	2281	1931	828
nowotarski		8099	2473	2284	1341	1253	748
tatrzański		3464	854	1004	588	590	428
m. Nowy Sącz		4684	1030	1452	856	932	414
<b>Podregion oświęcimski</b>		<b>30584</b>	<b>7479</b>	<b>9052</b>	<b>5461</b>	<b>5479</b>	<b>3113</b>
chrzanowski		6155	1328	1965	1119	1127	616
olkuski		7327	1698	2273	1316	1293	747
oświęcimski		6521	1531	1982	1184	1185	639
suski		3433	1074	927	582	522	328
wadowicki		7148	1848	1905	1260	1352	783
<b>Podregion tarnowski</b>		<b>23471</b>	<b>7017</b>	<b>6973</b>	<b>4018</b>	<b>3678</b>	<b>1785</b>
brzeski		4248	1368	1226	695	621	338
dąbrowski		4531	1496	1363	793	626	253
tarnowski		9266	3132	2730	1462	1338	604
m. Tarnów		5426	1021	1654	1068	1093	590
<b>ŚLĄSKIE</b>		<b>192139</b>	<b>34364</b>	<b>57059</b>	<b>37682</b>	<b>38082</b>	<b>24952</b>
<b>Podregion bielski</b>		<b>26355</b>	<b>4890</b>	<b>7405</b>	<b>5190</b>	<b>5362</b>	<b>3508</b>
bielski		5455	939	1574	1108	1125	709
cieszyński		6857	1457	1912	1241	1329	918
żywiecki		7881	1743	2163	1607	1516	852
m. Bielsko-Biała		6162	751	1756	1234	1392	1029
<b>Podregion bytomski</b>		<b>22621</b>	<b>4317</b>	<b>6666</b>	<b>4420</b>	<b>4552</b>	<b>2666</b>
lubliniecki		3423	839	990	598	650	346
tarnogórski		5606	1190	1709	1064	1058	585
m. Bytom		10650	1749	3071	2177	2246	1407
m. Piekary Śląskie		2942	539	896	581	598	328
<b>Podregion częstochowski</b>		<b>32380</b>	<b>4863</b>	<b>9456</b>	<b>6544</b>	<b>6782</b>	<b>4735</b>
częstochowski		8563	1526	2544	1732	1711	1050
kłobucki		4259	914	1255	805	814	471
myszkowski		4792	871	1514	952	915	540
m. Częstochowa		14766	1552	4143	3055	3342	2674
<b>Podregion gliwicki</b>		<b>18226</b>	<b>3415</b>	<b>5323</b>	<b>3480</b>	<b>3673</b>	<b>2335</b>
gliwicki		3534	766	1066	630	682	390
m. Gliwice		6864	1036	2021	1302	1403	1102
m. Zabrze		7828	1613	2236	1548	1588	843
<b>Podregion katowicki</b>		<b>26363</b>	<b>4554</b>	<b>8077</b>	<b>5160</b>	<b>5362</b>	<b>3210</b>
m. Chorzów		4486	720	1220	976	995	575
m. Katowice		10202	1516	3162	2020	2133	1371
m. Mysłowice		2630	479	865	489	529	268
m. Ruda Śląska		3906	896	1279	677	703	351
m. Siemianowice Śląskie		2833	508	842	573	561	349
m. Świętochłowice		2306	435	709	425	441	296
<b>Podregion rybnicki</b>		<b>19355</b>	<b>4534</b>	<b>6048</b>	<b>3687</b>	<b>3169</b>	<b>1917</b>
raciborski		2816	566	832	470	567	381
rybnicki		1971	495	611	339	331	195
wodzisławski		5159	1364	1578	972	810	435

TABL. 35. BEZROBOTNI WEDŁUG WIEKU, REGIONÓW, WOJEWÓDZTW, PODREGIONÓW I POWIATÓW (cd.)

Stan w końcu września 2012 r.

UNEMPLOYED PERSONS BY AGE, REGIONS, VOIVODSHIPS, SUBREGIONS AND POWIATS (cont.)

As of the end of September 2012

REGIONY WOJEWÓDZTWA PODREGIONY POWIATY	REGIONS VOIVODSHIPS SUBREGIONS POWIATS	Ogółem <i>Total</i>	W wieku <i>By age</i>				
			24 lata i mniej <i>24 years and less</i>	25—34	35—44	45—54	55 lat i więcej <i>55 years and more</i>
			w osobach <i>in persons</i>				
m. Jastrzębie-Zdrój . . . . .		3363	854	1010	798	472	229
m. Rybnik . . . . .		4281	873	1425	774	752	457
m. Żory . . . . .		1765	382	592	334	237	220
<b>Podregion sosnowiecki . . . . .</b>		<b>35396</b>	<b>5470</b>	<b>10611</b>	<b>7170</b>	<b>7031</b>	<b>5114</b>
będziński . . . . .		7248	992	2296	1506	1400	1054
zawierciański . . . . .		7601	1328	2271	1607	1494	901
m. Dąbrowa Górnicza . . . . .		6352	844	1847	1262	1293	1106
m. Jaworzno . . . . .		3135	717	908	566	590	354
m. Sosnowiec . . . . .		11060	1589	3289	2229	2254	1699
<b>Podregion tyski . . . . .</b>		<b>11443</b>	<b>2321</b>	<b>3473</b>	<b>2031</b>	<b>2151</b>	<b>1467</b>
mikołowski . . . . .		2952	593	853	573	555	378
pszczyński . . . . .		2934	731	896	471	548	288
bieruńsko-lędziński . . . . .		1504	375	479	243	270	137
m. Tychy . . . . .		4053	622	1245	744	778	664
<b>REGION WSCHODNI . . . . .</b>		<b>406243</b>	<b>91107</b>	<b>127991</b>	<b>76545</b>	<b>69516</b>	<b>41084</b>
<b>LUBELSKIE . . . . .</b>		<b>119973</b>	<b>27169</b>	<b>40411</b>	<b>21641</b>	<b>18955</b>	<b>11797</b>
<b>Podregion bialski . . . . .</b>		<b>19413</b>	<b>4428</b>	<b>6311</b>	<b>3590</b>	<b>3179</b>	<b>1905</b>
bialski . . . . .		6612	1601	2157	1146	1083	625
parczewski . . . . .		2002	448	638	353	339	224
radzyński . . . . .		3695	1087	1213	645	479	271
włodawski . . . . .		3428	751	1086	678	584	329
m. Biała Podlaska . . . . .		3676	541	1217	768	694	456
<b>Podregion chełmsko-zamojski . . . . .</b>		<b>39313</b>	<b>9102</b>	<b>13223</b>	<b>7033</b>	<b>6296</b>	<b>3659</b>
biłgorajski . . . . .		3527	815	1313	548	503	348
chełmski . . . . .		5516	1320	1791	1075	911	419
hrubieszowski . . . . .		5312	1345	1744	998	761	464
krasnostawski . . . . .		4720	1179	1589	833	711	408
tomaszowski . . . . .		5377	1285	1839	905	862	486
zamojski . . . . .		6249	1730	2123	1049	829	518
m. Chełm . . . . .		4089	661	1432	803	771	422
m. Zamość . . . . .		4523	767	1392	822	948	594
<b>Podregion lubelski . . . . .</b>		<b>34499</b>	<b>6600</b>	<b>11755</b>	<b>6554</b>	<b>5631</b>	<b>3959</b>
lubartowski . . . . .		5471	1203	1750	1035	874	609
lubelski . . . . .		6242	1675	2227	1053	777	510
łęczyński . . . . .		2363	748	806	357	310	142
świdnicki . . . . .		3915	784	1262	748	654	467
m. Lublin . . . . .		16508	2190	5710	3361	3016	2231
<b>Podregion puławski . . . . .</b>		<b>26748</b>	<b>7039</b>	<b>9122</b>	<b>4464</b>	<b>3849</b>	<b>2274</b>
janowski . . . . .		3416	967	1143	568	488	250
kraśnicki . . . . .		6173	1659	2169	940	879	526
łukowski . . . . .		5120	1542	1736	828	649	365
opolski . . . . .		4061	978	1384	711	599	389
puławski . . . . .		5156	1158	1710	944	825	519
rycki . . . . .		2822	735	980	473	409	225

TABL. 35. BEZROBOTNI WEDŁUG WIEKU, REGIONÓW, WOJEWÓDZTW, PODREGIONÓW I POWIATÓW (cd.)

Stan w końcu września 2012 r.

UNEMPLOYED PERSONS BY AGE, REGIONS, VOIVODSHIPS, SUBREGIONS AND POWIATS (cont.)

As of the end of September 2012

REGIONY WOJEWÓDZTWA PODREGIONY POWIATY	REGIONS VOIVODSHIPS SUBREGIONS POWIATS	Ogółem Total	W wieku By age				
			24 lata i mniej 24 years and less	25—34	35—44	45—54	55 lat i więcej 55 years and more
			w osobach in persons				
<b>PODKARPACKIE</b>		<b>141246</b>	<b>32635</b>	<b>43873</b>	<b>28269</b>	<b>24312</b>	<b>12157</b>
<i>Podregion krośnieński</i>		<b>33860</b>	<b>7378</b>	<b>10628</b>	<b>7199</b>	<b>6022</b>	<b>2633</b>
bieszczadzki		1861	430	606	382	284	159
brzozowski		6433	1399	1936	1454	1209	435
jasielski		9370	2052	2880	2087	1690	661
krośnieński		6534	1469	2171	1332	1121	441
sanocki		4987	1192	1470	969	871	485
leski		2342	492	719	479	422	230
m. Krosno		2333	344	846	496	425	222
<i>Podregion przemyski</i>		<b>30633</b>	<b>7072</b>	<b>9740</b>	<b>6126</b>	<b>5207</b>	<b>2488</b>
jarosławski		9652	2279	3154	1873	1556	790
lubaczowski		4013	994	1192	778	735	314
przemyski		5528	1375	1750	1090	924	389
przeworski		6215	1650	2071	1187	893	414
m. Przemyśl		5225	774	1573	1198	1099	581
<i>Podregion rzeszowski</i>		<b>38109</b>	<b>8750</b>	<b>11835</b>	<b>7505</b>	<b>6486</b>	<b>3533</b>
kolbuszowski		3913	1010	1066	803	679	355
łańcucki		5542	1362	1721	1061	900	498
ropczycko-sędziszowski		5810	1714	1837	1113	785	361
rzeszowski		8534	2144	2565	1637	1464	724
strzyżowski		5616	1287	1668	1226	976	459
m. Rzeszów		8694	1233	2978	1665	1682	1136
<i>Podregion tarnobrzegi</i>		<b>38644</b>	<b>9435</b>	<b>11670</b>	<b>7439</b>	<b>6597</b>	<b>3503</b>
dębicki		7406	2088	2331	1323	1144	520
leżajski		5196	1262	1608	1008	865	453
mielecki		8172	2190	2312	1541	1373	756
niżański		5397	1257	1582	1028	1031	499
stalowowolski		6322	1374	1888	1223	1148	689
tarnobrzegi		3193	767	971	669	497	289
m. Tarnobrzeg		2958	497	978	647	539	297
<b>PODLASKIE</b>		<b>64719</b>	<b>14216</b>	<b>19038</b>	<b>11273</b>	<b>12053</b>	<b>8139</b>
<i>Podregion białostocki</i>		<b>28720</b>	<b>5076</b>	<b>8705</b>	<b>5250</b>	<b>5571</b>	<b>4118</b>
białostocki		8096	1669	2411	1399	1538	1079
sokólski		4623	1166	1236	842	836	543
m. Białostok		16001	2241	5058	3009	3197	2496
<i>Podregion łomżyński</i>		<b>19535</b>	<b>5214</b>	<b>5663</b>	<b>3184</b>	<b>3412</b>	<b>2062</b>
bielski		1944	513	614	282	320	215
hajnowski		1979	355	568	365	434	257
kolneński		3021	996	861	526	433	205
łomżyński		2425	783	734	384	348	176
siemiatycki		1543	414	429	251	259	190
wysokomazowiecki		2154	709	630	293	307	215
zambrowski		2767	759	810	432	502	264
m. Łomża		3702	685	1017	651	809	540
<i>Podregion suwalski</i>		<b>16464</b>	<b>3926</b>	<b>4670</b>	<b>2839</b>	<b>3070</b>	<b>1959</b>
augustowski		3828	915	1015	703	745	450
grajewski		4002	938	1165	756	706	437
moniecki		2007	642	573	276	291	225
sejneński		1885	447	572	336	332	198

TABL. 35. BEZROBOTNI WEDŁUG WIEKU, REGIONÓW, WOJEWÓDZTW, PODREGIONÓW I POWIATÓW (cd.)

Stan w końcu września 2012 r.

UNEMPLOYED PERSONS BY AGE, REGIONS, VOIVODSHIPS, SUBREGIONS AND POWIATS (cont.)

As of the end of September 2012

REGIONY WOJEWÓDZTWA PODREGIONY POWIATY	REGIONS VOIVODSHIPS SUBREGIONS POWIATS	Ogółem Total	W wieku By age				
			24 lata i mniej 24 years and less	25—34	35—44	45—54	55 lat i więcej 55 years and more
			w osobach in persons				
suwalski . . . . .		1319	384	434	183	193	125
m. Suwałki . . . . .		3423	600	911	585	803	524
<b>ŚWIĘTOKRZYSKIE . . . . .</b>		<b>80305</b>	<b>17087</b>	<b>24669</b>	<b>15362</b>	<b>14196</b>	<b>8991</b>
<i>Podregion kielecki . . . . .</i>		<i>53388</i>	<i>9829</i>	<i>15923</i>	<i>10847</i>	<i>10348</i>	<i>6441</i>
kielecki . . . . .		12846	3049	4148	2427	2072	1150
konecki . . . . .		6732	1316	1938	1441	1279	758
ostrowiecki . . . . .		8636	1653	2620	1737	1694	932
skarżyski . . . . .		7287	1082	2067	1524	1621	993
starachowicki . . . . .		6777	1310	1914	1342	1356	855
m. Kielce . . . . .		11110	1419	3236	2376	2326	1753
<i>Podregion sandomiersko-jędrzejowski . . . . .</i>		<i>26917</i>	<i>7258</i>	<i>8746</i>	<i>4515</i>	<i>3848</i>	<i>2550</i>
buski . . . . .		2832	823	933	417	362	297
jędrzejowski . . . . .		4718	1148	1500	848	723	499
kazimierski . . . . .		2021	726	619	278	217	181
opatowski . . . . .		4988	1314	1574	892	737	471
pińczowski . . . . .		1560	439	502	228	228	163
sandomierski . . . . .		4473	1134	1641	709	616	373
staszowski . . . . .		3581	976	1193	647	500	265
włoszczowski . . . . .		2744	698	784	496	465	301
<b>REGION PÓŁNOCNO-ZACHODNI . . . . .</b>		<b>295542</b>	<b>59527</b>	<b>86610</b>	<b>56426</b>	<b>55086</b>	<b>37893</b>
<b>LUBUSKIE . . . . .</b>		<b>57802</b>	<b>10868</b>	<b>16759</b>	<b>11115</b>	<b>11317</b>	<b>7743</b>
<i>Podregion gorzowski . . . . .</i>		<i>20665</i>	<i>3969</i>	<i>5579</i>	<i>3955</i>	<i>4115</i>	<i>3047</i>
gorzowski . . . . .		2871	565	801	521	575	409
międzyrzecki . . . . .		4481	847	1309	864	844	617
ślubicki . . . . .		1990	573	282	393	419	323
strzelecko-drezdenecki . . . . .		4500	886	1294	925	872	523
sulęciński . . . . .		1685	369	458	279	323	256
m. Gorzów Wielkopolski . . . . .		5138	729	1435	973	1082	919
<i>Podregion zielonogórski . . . . .</i>		<i>37137</i>	<i>6899</i>	<i>11180</i>	<i>7160</i>	<i>7202</i>	<i>4696</i>
krośnieński . . . . .		4215	800	1221	839	807	548
nowosolski . . . . .		6906	1261	2107	1319	1356	863
świebodziński . . . . .		2791	649	835	485	493	329
zielonogórski . . . . .		4740	979	1421	911	841	588
żagański . . . . .		5626	1043	1682	1126	1107	668
żarski . . . . .		5735	1068	1712	1112	1131	712
wschowski . . . . .		2159	459	648	404	405	243
m. Zielona Góra . . . . .		4965	640	1554	964	1062	745
<b>WIELKOPOLSKIE . . . . .</b>		<b>135253</b>	<b>31222</b>	<b>40803</b>	<b>25282</b>	<b>23306</b>	<b>14640</b>
<i>Podregion kaliski . . . . .</i>		<i>24998</i>	<i>6085</i>	<i>7455</i>	<i>4707</i>	<i>4188</i>	<i>2563</i>
jarociński . . . . .		3361	842	998	623	534	364
kaliski . . . . .		2418	714	714	418	355	217
kępiński . . . . .		1547	452	435	233	252	175
krotoszyński . . . . .		2917	718	854	515	531	299
ostrowski . . . . .		6017	1444	1917	1136	958	562
ostrzeszowski . . . . .		2196	673	600	388	351	184
pleszewski . . . . .		2720	717	910	538	364	191
m. Kalisz . . . . .		3822	525	1027	856	843	571

TABL. 35. BEZROBOTNI WEDŁUG WIEKU, REGIONÓW, WOJEWÓDZTW, PODREGIONÓW I POWIATÓW (cd.)

Stan w końcu września 2012 r.

UNEMPLOYED PERSONS BY AGE, REGIONS, VOIVODSHIPS, SUBREGIONS AND POWIATS (cont.)

As of the end of September 2012

REGIONY WOJEWÓDZTWA PODREGIONY POWIATY	REGIONS VOIVODSHIPS SUBREGIONS POWIATS	Ogółem Total	W wieku By age				
			24 lata i mniej 24 years and less	25—34	35—44	45—54	55 lat i więcej 55 years and more
			w osobach in persons				
<b>Podregion koniński</b>		<b>36382</b>	<b>9270</b>	<b>11333</b>	<b>6900</b>	<b>5807</b>	<b>3072</b>
gnieźnieński		7268	1684	2230	1294	1280	780
kolski		4952	1384	1454	961	760	393
koniński		7532	2164	2593	1404	953	418
śłupecki		3783	1084	1178	661	566	294
turecki		3945	1067	1267	724	631	256
wrzesiński		4141	1029	1114	741	760	497
m. Konin		4761	858	1497	1115	857	434
<b>Podregion leszczyński</b>		<b>20071</b>	<b>5440</b>	<b>5854</b>	<b>3270</b>	<b>3384</b>	<b>2123</b>
gostyński		3500	962	1046	576	574	342
grodziski		2314	738	613	351	381	231
kościański		2397	676	682	343	419	277
leszczyński		1707	496	510	251	281	169
miedzichodzki		1190	344	330	189	194	133
nowotomyski		2049	555	593	333	347	221
rawicki		2548	697	774	470	394	213
wolsztyński		1624	476	486	221	246	195
m. Leszno		2742	496	820	536	548	342
<b>Podregion pilski</b>		<b>23697</b>	<b>5460</b>	<b>6913</b>	<b>4516</b>	<b>4225</b>	<b>2583</b>
chodzieski		3056	736	881	605	525	309
czarnkowsko-trzcianecki		4606	1028	1312	838	888	540
pilski		6838	1453	1953	1337	1248	847
wągrowiecki		4945	1232	1546	984	792	391
złotowski		4252	1011	1221	752	772	496
<b>Podregion poznański</b>		<b>17737</b>	<b>3758</b>	<b>5264</b>	<b>3287</b>	<b>3214</b>	<b>2214</b>
obornicki		2553	621	793	448	399	292
poznański		6224	909	1924	1305	1215	871
szamotulski		3753	825	1084	654	704	486
średzki		3098	811	882	524	550	331
śremski		2109	592	581	356	346	234
<b>Podregion m. Poznań</b>		<b>12368</b>	<b>1209</b>	<b>3984</b>	<b>2602</b>	<b>2488</b>	<b>2085</b>
m. Poznań		12368	1209	3984	2602	2488	2085
<b>ZACHODNIOPOMORSKIE</b>		<b>102487</b>	<b>17437</b>	<b>29048</b>	<b>20029</b>	<b>20463</b>	<b>15510</b>
<b>Podregion koszaliński</b>		<b>40632</b>	<b>6956</b>	<b>11139</b>	<b>7991</b>	<b>8401</b>	<b>6145</b>
białogardzki		4424	812	1268	971	820	553
drawski		4691	813	1256	944	999	679
kołobrzesci		2740	425	771	469	559	516
koszaliński		5025	898	1462	919	1043	703
ślawieński		4506	848	1172	865	918	703
szczecinecki		6885	1375	1809	1412	1426	863
świdwiński		3547	647	1014	723	719	444
wałecki		2946	477	822	577	616	454
m. Koszalin		5868	661	1565	1111	1301	1230
<b>Podregion stargardzki</b>		<b>25432</b>	<b>5297</b>	<b>7443</b>	<b>4778</b>	<b>4738</b>	<b>3176</b>
choszczeński		3943	850	1111	774	750	458
gryficki		4239	929	1293	762	746	509
myśliborski		3799	754	1121	649	737	538
pyrzycki		3287	658	981	638	568	442
stargardzki		6970	1474	2036	1314	1310	836
łobeski		3194	632	901	641	627	393

TABL. 35. BEZROBOTNI WEDŁUG WIEKU, REGIONÓW, WOJEWÓDZTW, PODREGIONÓW I POWIATÓW (cd.)

Stan w końcu września 2012 r.

UNEMPLOYED PERSONS BY AGE, REGIONS, VOIVODSHIPS, SUBREGIONS AND POWIATS (cont.)

As of the end of September 2012

REGIONY WOJEWÓDZTWA PODREGIONY POWIATY	REGIONS VOIVODSHIPS SUBREGIONS POWIATS	Ogółem Total	W wieku By age				
			24 lata i mniej 24 years and less	25—34	35—44	45—54	55 lat i więcej 55 years and more
			w osobach in persons				
<b>Podregion m. Szczecin</b>		<b>18579</b>	<b>2038</b>	<b>5298</b>	<b>3883</b>	<b>3886</b>	<b>3474</b>
m. Szczecin		18579	2038	5298	3883	3886	3474
<b>Podregion szczeciński</b>		<b>17844</b>	<b>3146</b>	<b>5168</b>	<b>3377</b>	<b>3438</b>	<b>2715</b>
goleniowski		4634	912	1291	876	858	697
gryfiński		5049	990	1459	968	942	690
kamieński		3073	539	901	545	588	500
policki		3936	582	1227	772	772	583
m. Świnoujście		1152	123	290	216	278	245
<b>REGION POŁUDNIOWO-ZACHODNI</b>		<b>192453</b>	<b>33179</b>	<b>54119</b>	<b>36387</b>	<b>38844</b>	<b>29924</b>
<b>DOLNOŚLĄSKIE</b>		<b>144414</b>	<b>24017</b>	<b>40487</b>	<b>27604</b>	<b>29409</b>	<b>22897</b>
<b>Podregion jeleniogórski</b>		<b>33789</b>	<b>5666</b>	<b>9364</b>	<b>6468</b>	<b>6987</b>	<b>5304</b>
bolesławiecki		3765	802	1098	667	707	491
jaworski		3786	722	1154	718	722	470
jeleniogórski		3941	372	1096	853	863	757
kamiennogórski		3020	488	739	561	726	506
lubański		4202	757	1137	837	878	593
lwówecki		3585	651	969	661	742	562
zgorzelecki		4224	741	1216	760	828	679
złotoryjski		3875	785	1128	773	683	506
m. Jelenia Góra		3391	348	827	638	838	740
<b>Podregion legnicko-głogowski</b>		<b>23480</b>	<b>4932</b>	<b>6975</b>	<b>4494</b>	<b>4169</b>	<b>2910</b>
głogowski		4726	1059	1526	862	749	530
górowski		3078	709	904	614	523	328
legnicki		3441	633	1031	668	655	454
lubiński		4102	1016	1249	787	637	413
polkowicki		3191	809	881	602	581	318
m. Legnica		4942	706	1384	961	1024	867
<b>Podregion wałbrzyski</b>		<b>44209</b>	<b>7066</b>	<b>12306</b>	<b>8643</b>	<b>9700</b>	<b>6494</b>
dzierżoniowski		5989	981	1619	1117	1334	938
kłodzki		13467	2082	3789	2778	2894	1924
świdnicki		7745	1354	2131	1363	1630	1267
wałbrzyski		11603	1587	3287	2305	2769	1655
ząbkowicki		5405	1062	1480	1080	1073	710
<b>Podregion wrocławski</b>		<b>25813</b>	<b>5054</b>	<b>7192</b>	<b>4736</b>	<b>4860</b>	<b>3971</b>
milicki		2133	506	605	423	343	256
oleśnicki		5486	1107	1537	1053	1060	729
oławski		3409	588	964	616	661	580
strzeliński		2572	478	711	493	494	396
średzki		2280	444	610	400	464	362
trzebnicki		3551	825	972	602	610	542
wołowski		3501	734	954	658	666	489
wrocławski		2881	372	839	491	562	617
<b>Podregion m. Wrocław</b>		<b>17123</b>	<b>1299</b>	<b>4650</b>	<b>3263</b>	<b>3693</b>	<b>4218</b>
m. Wrocław		17123	1299	4650	3263	3693	4218
<b>OPOLSKIE</b>		<b>48039</b>	<b>9162</b>	<b>13632</b>	<b>8783</b>	<b>9435</b>	<b>7027</b>
<b>Podregion nyski</b>		<b>23447</b>	<b>4387</b>	<b>6713</b>	<b>4501</b>	<b>4564</b>	<b>3282</b>
brzeski		5854	960	1683	1158	1188	865
kluczborski		2951	645	861	553	503	389

TABL. 35. BEZROBOTNI WEDŁUG WIEKU, REGIONÓW, WOJEWÓDZTW, PODREGIONÓW I POWIATÓW (cd.)

Stan w końcu września 2012 r.

UNEMPLOYED PERSONS BY AGE, REGIONS, VOIVODSHIPS, SUBREGIONS AND POWIATS (cont.)

As of the end of September 2012

REGIONY WOJEWÓDZTWA PODREGIONY POWIATY	REGIONS VOIVODSHIPS SUBREGIONS POWIATS	Ogółem Total	W wieku By age				
			24 lata i mniej 24 years and less	25—34	35—44	45—54	55 lat i więcej 55 years and more
			w osobach in persons				
namysłowski . . . . .		2592	564	745	462	492	329
nyski . . . . .		8814	1539	2537	1749	1734	1255
prudnicki . . . . .		3236	679	887	579	647	444
<b>Podregion opolski . . . . .</b>		<b>24592</b>	<b>4775</b>	<b>6919</b>	<b>4282</b>	<b>4871</b>	<b>3745</b>
głubczycki . . . . .		3148	680	891	522	619	436
kedzierzyńsko-kozielski . . . . .		4726	921	1272	865	985	683
krakowicki . . . . .		2524	485	684	434	502	419
oleski . . . . .		2342	632	633	347	408	322
opolski . . . . .		4904	990	1386	850	998	680
strzelecki . . . . .		2221	504	586	345	452	334
m. Opole . . . . .		4727	563	1467	919	907	871
<b>REGION PÓŁNOCNY . . . . .</b>		<b>345905</b>	<b>73384</b>	<b>101551</b>	<b>69055</b>	<b>64083</b>	<b>37832</b>
<b>KUJAWSKO-POMORSKIE . . . . .</b>		<b>137300</b>	<b>29398</b>	<b>40430</b>	<b>28353</b>	<b>25129</b>	<b>13990</b>
<b>Podregion bydgosko-toruński . . . . .</b>		<b>33351</b>	<b>6031</b>	<b>10068</b>	<b>6788</b>	<b>6230</b>	<b>4234</b>
bydgoski . . . . .		4868	1135	1391	934	875	533
toruński . . . . .		6553	1620	1981	1380	1019	553
m. Bydgoszcz . . . . .		13455	1912	4089	2638	2720	2096
m. Toruń . . . . .		8475	1364	2607	1836	1616	1052
<b>Podregion grudziądzki . . . . .</b>		<b>38667</b>	<b>9361</b>	<b>11239</b>	<b>7598</b>	<b>6924</b>	<b>3545</b>
brodnicki . . . . .		4078	1213	1221	746	599	299
chełmiński . . . . .		4083	940	1153	830	795	365
golubsko-dobrzyński . . . . .		3851	1082	1152	719	635	263
grudziądzki . . . . .		3580	855	1017	784	615	309
sępoleński . . . . .		3039	769	870	561	543	296
świecki . . . . .		5829	1481	1680	1196	982	490
tucholski . . . . .		3473	1051	1106	572	498	246
wąbrzeski . . . . .		2936	675	857	614	526	264
m. Grudziądz . . . . .		7798	1295	2183	1576	1731	1013
<b>Podregion włocławski . . . . .</b>		<b>65282</b>	<b>14006</b>	<b>19123</b>	<b>13967</b>	<b>11975</b>	<b>6211</b>
aleksandrowski . . . . .		4437	921	1322	937	804	453
inowrocławski . . . . .		13941	2799	4158	2916	2691	1377
lipnowski . . . . .		6771	1820	2068	1439	977	467
mogileński . . . . .		3397	921	927	700	583	266
nakielski . . . . .		5991	1380	1763	1245	1041	562
radziejowski . . . . .		3565	903	1051	732	609	270
rypiński . . . . .		3099	923	922	498	515	241
włocławski . . . . .		8358	1657	2505	1881	1581	734
żniński . . . . .		5328	1257	1552	1159	898	462
m. Włocławek . . . . .		10395	1425	2855	2460	2276	1379
<b>POMORSKIE . . . . .</b>		<b>105862</b>	<b>22291</b>	<b>30910</b>	<b>20608</b>	<b>19409</b>	<b>12644</b>
<b>Podregion gdański . . . . .</b>		<b>22349</b>	<b>5718</b>	<b>6480</b>	<b>4153</b>	<b>3716</b>	<b>2282</b>
gdański . . . . .		2912	522	908	626	496	360
kartuski . . . . .		4477	1643	1194	715	623	302
nowodworski . . . . .		3135	655	903	617	601	359
pucki . . . . .		3015	710	788	577	569	371
wejherowski . . . . .		8810	2188	2687	1618	1427	890



TABL. 35. BEZROBOTNI WEDŁUG WIEKU, REGIONÓW, WOJEWÓDZTW, PODREGIONÓW  
I POWIATÓW (dok.)

Stan w końcu września 2012 r.

UNEMPLOYED PERSONS BY AGE, REGIONS, VOIVODSHIPS, SUBREGIONS AND POWIATS (cont.)

As of the end of September 2012

REGIONY WOJEWÓDZTWA PODREGIONY POWIATY	REGIONS VOIVODSHIPS SUBREGIONS POWIATS	Ogółem Total	W wieku By age				
			24 lata i mniej 24 years and less	25—34	35—44	45—54	55 lat i więcej 55 years and more
			w osobach in persons				
<b>Podregion słupski</b>		<b>34212</b>	<b>7387</b>	<b>9876</b>	<b>6580</b>	<b>6449</b>	<b>3920</b>
bytowski		6670	1653	1872	1210	1261	674
chojnicki		7480	1988	2131	1450	1231	680
człuchowski		4520	978	1253	885	908	496
lęborski		4111	874	1181	797	790	469
słupski		6801	1227	2072	1336	1286	880
m. Słupsk		4630	667	1367	902	973	721
<b>Podregion starogardzki</b>		<b>30320</b>	<b>7229</b>	<b>8876</b>	<b>5662</b>	<b>5399</b>	<b>3154</b>
kościerski		3586	1140	1074	583	511	278
kwidzyński		5548	1195	1732	1012	990	619
malborski		4596	886	1254	943	948	565
starogardzki		8498	2193	2464	1524	1517	800
tczewski		4883	1083	1451	901	875	573
sztumski		3209	732	901	699	558	319
<b>Podregion trójmiejski</b>		<b>18981</b>	<b>1957</b>	<b>5678</b>	<b>4213</b>	<b>3845</b>	<b>3288</b>
m. Gdańsk		12176	1253	3577	2683	2470	2193
m. Gdynia		6014	636	1872	1355	1204	947
m. Sopot		791	68	229	175	171	148
<b>WARMIŃSKO-MAZURSKIE</b>		<b>102743</b>	<b>21695</b>	<b>30211</b>	<b>20094</b>	<b>19545</b>	<b>11198</b>
<b>Podregion elbląski</b>		<b>38015</b>	<b>8430</b>	<b>11204</b>	<b>7654</b>	<b>6905</b>	<b>3822</b>
braniewski		4007	762	1144	895	827	379
działdowski		5888	1357	1763	1183	1093	492
elbląski		5129	1118	1576	1029	898	508
iławski		4384	1284	1330	774	612	384
nowomiejski		3281	951	960	664	489	217
ostródzki		8128	1848	2286	1595	1578	821
m. Elbląg		7198	1110	2145	1514	1408	1021
<b>Podregion ełcki</b>		<b>23206</b>	<b>5030</b>	<b>6514</b>	<b>4437</b>	<b>4534</b>	<b>2691</b>
ełcki		7768	1610	2231	1467	1482	978
giżycki		2913	572	829	531	596	385
olecki		2936	581	819	556	630	350
piski		5614	1375	1541	1153	1052	493
gołdapski		2060	471	565	405	375	244
węgorzewski		1915	421	529	325	399	241
<b>Podregion olsztyński</b>		<b>41522</b>	<b>8235</b>	<b>12493</b>	<b>8003</b>	<b>8106</b>	<b>4685</b>
bartoszycki		6187	1185	1772	1216	1372	642
ketrzyński		5500	1026	1651	1161	1083	579
lidzbarski		3481	657	984	718	726	396
mrągowski		3363	757	946	586	677	397
nidzicki		2118	555	623	401	369	170
olsztyński		7557	1487	2318	1450	1415	887
szczycieński		6523	1553	1916	1236	1174	644
m. Olsztyn		6793	1015	2283	1235	1290	970

TABL. 36. BEZROBOTNI WEDŁUG POZIOMU WYKSZTAŁCENIA, REGIONÓW, WOJEWÓDZTW, PODREGIONÓW I POWIATÓW

Stan w końcu września 2012 r.

UNEMPLOYED PERSONS BY EDUCATIONAL LEVEL, REGIONS, VOIVODSHIPS, SUBREGIONS AND POWIATS

As of the end of September 2012

REGIONY <i>REGIONS</i> WOJEWÓDZTWA <i>VOIVODSHIPS</i> PODREGIONY <i>SUBREGIONS</i> POWIATY <i>POWLATS</i>	Ogółem <i>Total</i>	Z wykształceniem <i>By educational level</i>				
		wyższym <i>tertiary</i>	średnim zawodowym <sup>a</sup> <i>vocational secondary<sup>a</sup></i>	średnim ogólnokształcącym <i>general secondary</i>	zasadniczym zawodowym <i>basic vocational</i>	gimnazjalnym, podstawowym i niepełnym podstawowym <i>lower second- ary, primary and incomplete primary</i>
		w osobach <i>in persons</i>				
<b>POLSKA <i>POLAND</i></b>	<b>1978987</b>	<b>235431</b>	<b>446401</b>	<b>218502</b>	<b>545697</b>	<b>532956</b>
<b>REGION CENTRALNY</b>	<b>398939</b>	<b>50258</b>	<b>87556</b>	<b>47154</b>	<b>100530</b>	<b>113441</b>
<b>ŁÓDZKIE</b>	<b>141911</b>	<b>15259</b>	<b>29672</b>	<b>16772</b>	<b>35554</b>	<b>44654</b>
<i>Podregion łódzki</i>	<i>23393</i>	<i>2132</i>	<i>4706</i>	<i>2787</i>	<i>6181</i>	<i>7587</i>
łódzki wschodni	3179	309	699	414	837	920
pabianicki	7678	771	1416	934	1990	2567
zgierski	10827	924	2224	1250	2834	3595
brzeziński	1709	128	367	189	520	505
<i>Podregion m. Łódź</i>	<i>39545</i>	<i>4508</i>	<i>7352</i>	<i>4805</i>	<i>7797</i>	<i>15083</i>
m. Łódź	39545	4508	7352	4805	7797	15083
<i>Podregion piotrkowski</i>	<i>35289</i>	<i>4075</i>	<i>7998</i>	<i>3921</i>	<i>9465</i>	<i>9830</i>
bełchatowski	6964	914	1613	840	1740	1857
opoczyński	4996	573	1136	685	1382	1220
piotrkowski	4010	438	915	411	974	1272
radomszczański	7055	789	1547	719	2009	1991
tomaszowski	7947	782	1894	713	2479	2079
m. Piotrków Trybunalski	4317	579	893	553	881	1411
<i>Podregion sieradzki</i>	<i>24948</i>	<i>2613</i>	<i>5429</i>	<i>3004</i>	<i>7317</i>	<i>6585</i>
łaski	3560	273	770	394	1183	940
pajęczański	2573	310	550	255	741	717
poddębicki	2381	186	517	247	627	804
sieradzki	6556	740	1461	868	1812	1675
wieluński	4040	507	855	445	1351	882
wieruszowski	2002	212	482	219	662	427
zdunówski	3836	385	794	576	941	1140
<i>Podregion skierniewicki</i>	<i>18736</i>	<i>1931</i>	<i>4187</i>	<i>2255</i>	<i>4794</i>	<i>5569</i>
kutnowski	7023	626	1361	880	1811	2345
łęczycki	3179	258	589	455	815	1062
łowicki	3256	362	903	305	883	803
rawski	1849	204	486	200	479	480
skierniewicki	1259	127	337	142	313	340
m. Skierniewice	2170	354	511	273	493	539
<b>MAZOWIECKIE</b>	<b>257028</b>	<b>34999</b>	<b>57884</b>	<b>30382</b>	<b>64976</b>	<b>68787</b>
<i>Podregion ciechanowsko-płocki</i>	<i>43436</i>	<i>4624</i>	<i>9109</i>	<i>5122</i>	<i>11957</i>	<i>12624</i>
ciechanowski	5677	628	1059	666	1765	1559
gostyniński	3937	373	727	562	933	1342
mławski	4458	435	1017	593	1273	1140
płocki	7129	728	1490	649	1992	2270
płoński	6054	477	953	935	1751	1938
sierpecki	4368	393	1170	370	1209	1226
żuromiński	3866	309	779	502	1206	1070
m. Płock	7947	1281	1914	845	1828	2079
<i>Podregion ostrołęcko-siedlecki</i>	<i>46840</i>	<i>5517</i>	<i>11036</i>	<i>6516</i>	<i>12371</i>	<i>11400</i>
łosicki	1686	221	423	199	423	420
makowski	4752	322	930	927	1445	1128
ostrołęcki	5734	613	1682	582	1493	1364

<sup>a</sup> Łącznie ze szkołami policealnymi.

<sup>a</sup> Including post secondary schools.

TABL. 36. BEZROBOTNI WEDŁUG POZIOMU WYKSZTAŁCENIA, REGIONÓW, WOJEWÓDZTW, PODREGIONÓW I POWIATÓW (cd.)

Stan w końcu września 2012 r.

UNEMPLOYED PERSONS BY EDUCATIONAL LEVEL, REGIONS, VOIVODSHIPS, SUBREGIONS AND POWIATS (cont.)

As of the end of September 2012

REGIONY <i>REGIONS</i> WOJEWÓDZTWA <i>VOIVODSHIPS</i> PODREGIONY <i>SUBREGIONS</i> POWIATY <i>POWIATS</i>	Ogółem <i>Total</i>	Z wykształceniem <i>By educational level</i>				
		wyższym <i>tertiary</i>	średnim zawodowym <sup>a</sup> <i>vocational secondary<sup>a</sup></i>	średnim ogólno- kształcącym <i>general secondary</i>	zasadniczym zawodowym <i>basic vocational</i>	gimnazjalnym, podstawowym i niepełnym podstawowym <i>lower second- ary, primary and incomplete primary</i>
w osobach <i>in persons</i>						
ostrowski . . . . .	5116	547	1310	673	1354	1232
przasnyski . . . . .	3262	334	673	412	802	1041
pułtowski . . . . .	4729	399	971	753	1321	1285
siedlecki . . . . .	3175	512	692	399	901	671
sokołowski . . . . .	2410	383	558	359	593	517
węgrowski . . . . .	3836	315	747	758	1103	913
wyszkowski . . . . .	4390	393	1053	535	1126	1283
m. Ostrołęka . . . . .	3882	634	1108	446	968	726
m. Siedlce . . . . .	3868	844	889	473	842	820
<b>Podregion radomski . . . . .</b>	<b>59526</b>	<b>6362</b>	<b>12745</b>	<b>5838</b>	<b>18231</b>	<b>16350</b>
białobrzeski . . . . .	2144	182	491	225	661	585
kozienicki . . . . .	4475	406	808	506	1440	1315
lipski . . . . .	2501	280	533	375	795	518
przysuski . . . . .	5300	413	1225	567	1748	1347
radomski . . . . .	16185	1437	3510	1377	5148	4713
szydlowiecki . . . . .	5614	410	1234	538	2075	1357
zwoleński . . . . .	3060	256	591	359	886	968
m. Radom . . . . .	20247	2978	4353	1891	5478	5547
<b>Podregion m. st. Warszawa . . . . .</b>	<b>46485</b>	<b>11613</b>	<b>11376</b>	<b>5597</b>	<b>6972</b>	<b>10927</b>
m. st. Warszawa . . . . .	46485	11613	11376	5597	6972	10927
<b>Podregion warszawski-wschodni . . . . .</b>	<b>33741</b>	<b>3600</b>	<b>7340</b>	<b>4114</b>	<b>9000</b>	<b>9687</b>
garwoliński . . . . .	5586	431	1354	593	1865	1343
legionowski . . . . .	4251	582	965	532	968	1204
miński . . . . .	5057	646	1209	675	1338	1189
nowodworski . . . . .	3761	283	669	441	1049	1319
otwocki . . . . .	4142	538	849	497	1006	1252
wołomiński . . . . .	10944	1120	2294	1376	2774	3380
<b>Podregion warszawski-zachodni . . . . .</b>	<b>27000</b>	<b>3283</b>	<b>6278</b>	<b>3195</b>	<b>6445</b>	<b>7799</b>
grodziski . . . . .	2450	338	599	342	589	582
grójecki . . . . .	3415	304	750	422	863	1076
piaseczyński . . . . .	5410	856	1244	561	1104	1645
pruszkowski . . . . .	4794	651	1223	601	1000	1319
sochaczewski . . . . .	3794	341	864	449	1100	1040
warszawski zachodni . . . . .	3202	473	811	300	773	845
żyrardowski . . . . .	3935	320	787	520	1016	1292
<b>REGION POŁUDNIOWY . . . . .</b>	<b>339905</b>	<b>44352</b>	<b>82539</b>	<b>36752</b>	<b>94086</b>	<b>82176</b>
<b>MAŁOPOLSKIE . . . . .</b>	<b>147766</b>	<b>20286</b>	<b>37650</b>	<b>18386</b>	<b>41719</b>	<b>29725</b>
<b>Podregion krakowski . . . . .</b>	<b>27692</b>	<b>3244</b>	<b>7290</b>	<b>3768</b>	<b>8076</b>	<b>5314</b>
bocheński . . . . .	4132	510	1147	597	1205	673
krakowski . . . . .	8584	1086	2295	1011	2478	1714
miechowski . . . . .	2306	289	812	320	430	455
myślenicki . . . . .	6081	697	1384	977	2010	1013
proszowicki . . . . .	2349	184	611	401	615	538
wielicki . . . . .	4240	478	1041	462	1338	921
<b>Podregion m. Kraków . . . . .</b>	<b>21880</b>	<b>5078</b>	<b>5191</b>	<b>2574</b>	<b>4030</b>	<b>5007</b>
m. Kraków . . . . .	21880	5078	5191	2574	4030	5007

a Łącznie ze szkołami policealnymi.

a Including post secondary schools.

TABL. 36. BEZROBOTNI WEDŁUG POZIOMU WYKSZTAŁCENIA, REGIONÓW, WOJEWÓDZTW, PODREGIONÓW I POWIATÓW (cd.)

Stan w końcu września 2012 r.

UNEMPLOYED PERSONS BY EDUCATIONAL LEVEL, REGIONS, VOIVODSHIPS, SUBREGIONS AND POWIATS (cont.)

As of the end of September 2012

REGIONY <i>REGIONS</i> WOJEWÓDZTWA <i>VOIVODSHIPS</i> PODREGIONY <i>SUBREGIONS</i> POWIATY <i>POWIATS</i>	Ogółem <i>Total</i>	Z wykształceniem <i>By educational level</i>				
		wyższym <i>tertiary</i>	średnim zawodowym <sup>a</sup> <i>vocational secondary<sup>a</sup></i>	średnim ogólno- kształcącym <i>general secondary</i>	zasadniczym zawodowym <i>basic vocational</i>	gimnazjalnym, podstawowym i niepełnym podstawowym <i>lower second- ary, primary and incomplete primary</i>
w osobach <i>in persons</i>						
<b>Podregion nowosądecki</b>	<b>44139</b>	<b>5036</b>	<b>11471</b>	<b>5272</b>	<b>13650</b>	<b>8710</b>
gorlicki	5696	740	1892	467	1915	682
limanowski	9852	891	2604	1354	3143	1860
nowosądecki	12344	1605	3551	1308	4143	1737
nowotarski	8099	708	1442	1133	2305	2511
tatrzański	3464	291	719	364	962	1128
m. Nowy Sącz	4684	801	1263	646	1182	792
<b>Podregion oświęcimski</b>	<b>30584</b>	<b>3733</b>	<b>7993</b>	<b>3695</b>	<b>8775</b>	<b>6388</b>
chrzanowski	6155	891	1556	768	1495	1445
olkuski	7327	1004	2283	916	1721	1403
oświęcimski	6521	859	1565	797	2016	1284
suski	3433	343	824	455	1091	720
wadowicki	7148	636	1765	759	2452	1536
<b>Podregion tarnowski</b>	<b>23471</b>	<b>3195</b>	<b>5705</b>	<b>3077</b>	<b>7188</b>	<b>4306</b>
brzeski	4248	516	1190	501	1342	699
dąbrowski	4531	421	957	629	1610	914
tarnowski	9266	1231	2314	1177	2930	1614
m. Tarnów	5426	1027	1244	770	1306	1079
<b>ŚLĄSKIE</b>	<b>192139</b>	<b>24066</b>	<b>44889</b>	<b>18366</b>	<b>52367</b>	<b>52451</b>
<b>Podregion bielski</b>	<b>26355</b>	<b>3241</b>	<b>6067</b>	<b>2582</b>	<b>8278</b>	<b>6187</b>
bielski	5455	681	1276	413	1896	1189
cieszyński	6857	736	1454	709	2223	1735
żywiecki	7881	849	1846	847	2536	1803
m. Bielsko-Biała	6162	975	1491	613	1623	1460
<b>Podregion bytomski</b>	<b>22621</b>	<b>1979</b>	<b>5071</b>	<b>1836</b>	<b>6423</b>	<b>7312</b>
lubliniecki	3423	368	779	340	1044	892
tarnogórski	5606	680	1554	453	1589	1330
m. Bytom	10650	683	2045	813	2848	4261
m. Piekary Śląskie	2942	248	693	230	942	829
<b>Podregion częstochowski</b>	<b>32380</b>	<b>4991</b>	<b>8121</b>	<b>2756</b>	<b>8664</b>	<b>7848</b>
częstochowski	8563	1111	2156	667	2550	2079
kłobucki	4259	552	1130	309	1341	927
myszkowski	4792	719	1252	475	1253	1093
m. Częstochowa	14766	2609	3583	1305	3520	3749
<b>Podregion gliwicki</b>	<b>18226</b>	<b>1970</b>	<b>3760</b>	<b>1869</b>	<b>4357</b>	<b>6270</b>
gliwicki	3534	395	783	358	1020	978
m. Gliwice	6864	991	1479	743	1562	2089
m. Zabrze	7828	584	1498	768	1775	3203
<b>Podregion katowicki</b>	<b>26363</b>	<b>2997</b>	<b>5567</b>	<b>2316</b>	<b>6743</b>	<b>8740</b>
m. Chorzów	4486	325	776	358	1199	1828
m. Katowice	10202	1510	2223	986	2278	3205
m. Mysłowice	2630	345	661	219	767	638
m. Ruda Śląska	3906	387	872	311	1104	1232
m. Siemianowice Śląskie	2833	273	616	291	782	871
m. Świętochłowice	2306	157	419	151	613	966
<b>Podregion rybnicki</b>	<b>19355</b>	<b>2422</b>	<b>4322</b>	<b>1967</b>	<b>5268</b>	<b>5376</b>
raciborski	2816	334	565	226	779	912
rybnicki	1971	218	406	196	572	579
wodzisławski	5159	662	1317	418	1523	1239

<sup>a</sup> Łącznie ze szkołami policealnymi.

<sup>a</sup> Including post secondary schools.

TABL. 36. BEZROBOTNI WEDŁUG POZIOMU WYKSZTAŁCENIA, REGIONÓW, WOJEWÓDZTW, PODREGIONÓW I POWIATÓW (cd.)

Stan w końcu września 2012 r.

UNEMPLOYED PERSONS BY EDUCATIONAL LEVEL, REGIONS, VOIVODSHIPS, SUBREGIONS AND POWIATS (cont.)

As of the end of September 2012

REGIONY <i>REGIONS</i> WOJEWÓDZTWA <i>VOIVODSHIPS</i> PODREGIONY <i>SUBREGIONS</i> POWIATY <i>POWIATS</i>	Ogółem <i>Total</i>	Z wykształceniem <i>By educational level</i>				
		wyższym <i>tertiary</i>	średnim zawodowym <sup>a</sup> <i>vocational secondary<sup>a</sup></i>	średnim ogólno- kształcącym <i>general secondary</i>	zasadniczym zawodowym <i>basic vocational</i>	gimnazjalnym, podstawowym i niepełnym podstawowym <i>lower second- ary, primary and incomplete primary</i>
w osobach <i>in persons</i>						
m. Jastrzębie-Zdrój . . . . .	3363	376	730	482	852	923
m. Rybnik . . . . .	4281	609	864	465	1063	1280
m. Żory . . . . .	1765	223	440	180	479	443
<b>Podregion sosnowiecki . . . . .</b>	<b>35396</b>	<b>4867</b>	<b>9237</b>	<b>3715</b>	<b>9203</b>	<b>8374</b>
będziński . . . . .	7248	928	1824	708	1565	2223
zawierciański . . . . .	7601	1119	2136	770	2212	1364
m. Dąbrowa Górnicza . . . . .	6352	869	1743	567	1803	1370
m. Jaworzno . . . . .	3135	482	762	516	747	628
m. Sosnowiec . . . . .	11060	1469	2772	1154	2876	2789
<b>Podregion tyski . . . . .</b>	<b>11443</b>	<b>1599</b>	<b>2744</b>	<b>1325</b>	<b>3431</b>	<b>2344</b>
mikołowski . . . . .	2952	342	674	332	1053	551
pszczyński . . . . .	2934	378	692	340	829	695
bieruńsko-lędziński . . . . .	1504	247	374	150	434	299
m. Tychy . . . . .	4053	632	1004	503	1115	799
<b>REGION WSCHODNI . . . . .</b>	<b>406243</b>	<b>57671</b>	<b>102061</b>	<b>47496</b>	<b>108371</b>	<b>90644</b>
<b>LUBELSKIE . . . . .</b>	<b>119973</b>	<b>18582</b>	<b>29916</b>	<b>15057</b>	<b>28765</b>	<b>27653</b>
<b>Podregion bialski . . . . .</b>	<b>19413</b>	<b>2627</b>	<b>4536</b>	<b>2507</b>	<b>5096</b>	<b>4647</b>
bialski . . . . .	6612	897	1595	768	1830	1522
parczewski . . . . .	2002	198	538	242	468	556
radzyński . . . . .	3695	409	750	528	947	1061
włodawski . . . . .	3428	365	797	495	942	829
m. Biała Podlaska . . . . .	3676	758	856	474	909	679
<b>Podregion chełmsko-zamojski . . . . .</b>	<b>39313</b>	<b>5932</b>	<b>10046</b>	<b>4822</b>	<b>9258</b>	<b>9255</b>
biłgorajski . . . . .	3527	810	919	436	771	591
chełmski . . . . .	5516	649	1350	607	1341	1569
hrubieszowski . . . . .	5312	557	1319	671	1351	1414
krasnostawski . . . . .	4720	586	1379	563	1075	1117
tomaszowski . . . . .	5377	804	1221	674	1226	1452
zamojski . . . . .	6249	875	1522	753	1680	1419
m. Chełm . . . . .	4089	858	1158	543	752	778
m. Zamość . . . . .	4523	793	1178	575	1062	915
<b>Podregion lubelski . . . . .</b>	<b>34499</b>	<b>6420</b>	<b>8721</b>	<b>4104</b>	<b>7474</b>	<b>7780</b>
lubartowski . . . . .	5471	585	1355	594	1617	1320
lubelski . . . . .	6242	928	1728	711	1538	1337
łęczyński . . . . .	2363	350	734	311	489	479
świdnicki . . . . .	3915	654	1061	507	953	740
m. Lublin . . . . .	16508	3903	3843	1981	2877	3904
<b>Podregion puławski . . . . .</b>	<b>26748</b>	<b>3603</b>	<b>6613</b>	<b>3624</b>	<b>6937</b>	<b>5971</b>
janowski . . . . .	3416	462	860	484	851	759
kraśnicki . . . . .	6173	719	1430	1009	1465	1550
łukowski . . . . .	5120	687	1043	797	1436	1157
opolski . . . . .	4061	472	1048	480	1134	927
puławski . . . . .	5156	920	1376	497	1284	1079
rycki . . . . .	2822	343	856	357	767	499

<sup>a</sup> Łącznie ze szkołami policealnymi.

<sup>a</sup> Including post secondary schools.

TABL. 36. BEZROBOTNI WEDŁUG POZIOMU WYKSZTAŁCENIA, REGIONÓW, WOJEWÓDZTW, PODREGIONÓW I POWIATÓW (cd.)

Stan w końcu września 2012 r.

UNEMPLOYED PERSONS BY EDUCATIONAL LEVEL, REGIONS, VOIVODSHIPS, SUBREGIONS AND POWIATS (cont.)

As of the end of September 2012

REGIONY WOJEWÓDZTWA PODREGIONY POWIATY	Ogółem Total	Z wykształceniem By educational level				
		wyższym tertiary	średnim zawodowym <sup>a</sup> vocational secondary <sup>a</sup>	średnim ogólno- kształcącym general secondary	zasadniczym zawodowym basic vocational	gimnazjalnym, podstawowym i niepełnym podstawowym lower second- ary, primary and incomplete primary
		w osobach in persons				
PODKARPACKIE	141246	18486	36598	15217	41999	28946
Podregion krośnieński	33860	4133	9219	2856	10694	6958
bieszczadzki	1861	165	405	224	601	466
brzozowski	6433	628	1709	407	2269	1420
jasielski	9370	1020	2532	799	2901	2118
krośnieński	6534	903	1869	463	2129	1170
sanocki	4987	726	1383	481	1479	918
leski	2342	208	655	220	714	545
m. Krosno	2333	483	666	262	601	321
Podregion przemyski	30633	4059	7247	3777	8807	6743
jarosławski	9652	1423	2312	920	2838	2159
lubaczowski	4013	470	822	507	1383	831
przemyski	5528	610	1369	615	1638	1296
przeworski	6215	807	1472	918	1753	1265
m. Przemyśl	5225	749	1272	817	1195	1192
Podregion rzeszowski	38109	5367	10760	3715	10742	7525
kolbuszowski	3913	379	1052	306	1330	846
łańcucki	5542	717	1684	527	1689	925
ropczycko-sędziszowski	5810	581	2017	516	1656	1040
rzeszowski	8534	1066	2320	840	2288	2020
strzyżowski	5616	450	1509	528	2145	984
m. Rzeszów	8694	2174	2178	998	1634	1710
Podregion tarnobrzeski	38644	4927	9372	4869	11756	7720
dębicki	7406	903	2008	1018	2147	1330
leżajski	5196	599	1236	650	1693	1018
mielecki	8172	763	1694	1231	2884	1600
niżański	5397	674	1280	606	1556	1281
stalowowolski	6322	904	1598	693	1652	1475
tarnobrzeski	3193	499	754	338	1028	574
m. Tarnobrzeg	2958	585	802	333	796	442
PODLASKIE	64719	8853	14895	8175	15389	17407
Podregion białostocki	28720	4745	6732	3524	6456	7263
białostocki	8096	1024	1960	900	2038	2174
sokólski	4623	409	1148	653	1145	1268
m. Białostok	16001	3312	3624	1971	3273	3821
Podregion łomżyński	19535	2425	4388	2671	4766	5285
bielski	1944	340	416	323	397	468
hajnowski	1979	229	432	288	463	567
kolneński	3021	257	548	531	799	886
łomżyński	2425	277	623	254	635	636
siemiatycki	1543	226	339	175	318	485
wysokomazowiecki	2154	237	628	256	570	463
zambrowski	2767	268	457	443	738	861
m. Łomża	3702	591	945	401	846	919
Podregion suwalski	16464	1683	3775	1980	4167	4859
augustowski	3828	365	839	432	1138	1054
grajewski	4002	334	972	451	1066	1179
moniecki	2007	161	446	267	460	673

<sup>a</sup> Łącznie ze szkołami policealnymi.

<sup>a</sup> Including post secondary schools.

TABL. 36. BEZROBOTNI WEDŁUG POZIOMU WYKSZTAŁCENIA, REGIONÓW, WOJEWÓDZTW, PODREGIONÓW I POWIATÓW (cd.)

Stan w końcu września 2012 r.

UNEMPLOYED PERSONS BY EDUCATIONAL LEVEL, REGIONS, VOIVODSHIPS, SUBREGIONS AND POWIATS (cont.)

As of the end of September 2012

REGIONY WOJEWÓDZTWA PODREGIONY POWIATY	REGIONS VOIVODSHIPS SUBREGIONS POWLATS	Ogółem Total	Z wykształceniem By educational level				
			wyższym tertiary	średnim zawodowym <sup>a</sup> vocational secondary <sup>a</sup>	średnim ogólno- kształcącym general secondary	zasadniczym zawodowym basic vocational	gimnazjalnym, podstawowym i niepełnym podstawowym lower second- ary, primary and incomplete primary
w osobach in persons							
sejneński . . . . .		1885	167	459	313	376	570
suwalski . . . . .		1319	172	298	124	324	401
m. Suwałki . . . . .		3423	484	761	393	803	982
ŚWIĘTOKRZYSKIE . . . . .		80305	11750	20652	9047	22218	16638
Podregion kielecki . . . . .		53388	7968	13752	5777	14696	11195
kielecki . . . . .		12846	1903	3425	1217	3601	2700
konecki . . . . .		6732	736	1717	693	1993	1593
ostrowiecki . . . . .		8636	1134	2163	1051	2427	1861
skarżyski . . . . .		7287	920	2008	768	2156	1435
starachowicki . . . . .		6777	862	1644	788	2083	1400
m. Kielce . . . . .		11110	2413	2795	1260	2436	2206
Podregion sandomiersko-jędrzejowski		26917	3782	6900	3270	7522	5443
buski . . . . .		2832	442	819	297	748	526
jędrzejowski . . . . .		4718	702	1343	489	1209	975
kazimierski . . . . .		2021	179	687	263	493	399
opatowski . . . . .		4988	434	926	726	1714	1188
pińczowski . . . . .		1560	270	438	225	378	249
sandomierski . . . . .		4473	826	1170	399	1189	889
staszowski . . . . .		3581	558	812	500	1090	621
włoszczowski . . . . .		2744	371	705	371	701	596
REGION PÓŁNOCNO-ZACHODNI		295542	30636	62953	29889	86951	85113
LUBUSKIE . . . . .		57802	5260	12257	5490	17626	17169
Podregion gorzowski . . . . .		20665	1996	4131	1936	6228	6374
gorzowski . . . . .		2871	272	488	250	828	1033
międzyrzecki . . . . .		4481	342	1027	322	1466	1324
ślubicki . . . . .		1990	132	453	191	587	627
strzelecko-drezdenecki . . . . .		4500	290	761	388	1528	1533
sulęciński . . . . .		1685	125	341	166	567	486
m. Gorzów Wielkopolski . . . . .		5138	835	1061	619	1252	1371
Podregion zielonogórski . . . . .		37137	3264	8126	3554	11398	10795
krośnieński . . . . .		4215	264	865	473	1457	1156
nowosolski . . . . .		6906	514	1512	688	2153	2039
świebodziński . . . . .		2791	229	542	280	908	832
zielonogórski . . . . .		4740	486	970	359	1526	1399
żagański . . . . .		5626	368	1318	501	1772	1667
żarski . . . . .		5735	396	1289	574	1610	1866
wschowski . . . . .		2159	156	415	172	754	662
m. Zielona Góra . . . . .		4965	851	1215	507	1218	1174
WIELKOPOLSKIE . . . . .		135253	15454	31485	13484	41598	33232
Podregion kaliski . . . . .		24998	2935	6428	2630	7912	5093
jarociński . . . . .		3361	356	949	288	1129	639
kaliski . . . . .		2418	389	593	188	642	606
kępiński . . . . .		1547	145	438	168	474	322
krotoszyński . . . . .		2917	267	765	300	1049	536
ostrowski . . . . .		6017	721	1378	908	2008	1002

<sup>a</sup> Łącznie ze szkołami policealnymi.

<sup>a</sup> Including post secondary schools.

TABL. 36. BEZROBOTNI WEDŁUG POZIOMU WYKSZTAŁCENIA, REGIONÓW, WOJEWÓDZTW, PODREGIONÓW I POWIATÓW (cd.)

Stan w końcu września 2012 r.

UNEMPLOYED PERSONS BY EDUCATIONAL LEVEL, REGIONS, VOIVODSHIPS, SUBREGIONS AND POWIATS (cont.)

As of the end of September 2012

REGIONY <i>REGIONS</i> WOJEWÓDZTWA <i>VOIVODSHIPS</i> PODREGIONY <i>SUBREGIONS</i> POWIATY <i>POWIATS</i>	Ogółem <i>Total</i>	Z wykształceniem <i>By educational level</i>				
		wyższym <i>tertiary</i>	średnim zawodowym <sup>a</sup> <i>vocational secondary<sup>a</sup></i>	średnim ogólno- kształcącym <i>general secondary</i>	zasadniczym zawodowym <i>basic vocational</i>	gimnazjalnym, podstawowym i niepełnym podstawowym <i>lower second- ary, primary and incomplete primary</i>
		w osobach <i>in persons</i>				
ostrzeszowski . . . . .	2196	224	763	169	723	317
pleszewski . . . . .	2720	256	700	281	982	501
m. Kalisz . . . . .	3822	577	842	328	905	1170
<b>Podregion koniński . . . . .</b>	<b>36382</b>	<b>3971</b>	<b>8564</b>	<b>3510</b>	<b>11026</b>	<b>9311</b>
gnieźnieński . . . . .	7268	664	1435	755	2517	1897
kolski . . . . .	4952	528	1223	431	1498	1272
koniński . . . . .	7532	825	1773	730	2241	1963
śłupecki . . . . .	3783	393	910	294	1268	918
turecki . . . . .	3945	532	1024	385	1050	954
wrzesiński . . . . .	4141	386	946	368	1317	1124
m. Konin . . . . .	4761	643	1253	547	1135	1183
<b>Podregion leszczyński . . . . .</b>	<b>20071</b>	<b>1985</b>	<b>4718</b>	<b>1949</b>	<b>6978</b>	<b>4441</b>
gostyński . . . . .	3500	318	793	313	1260	816
grodziski . . . . .	2314	141	455	228	971	519
kościański . . . . .	2397	278	591	238	829	461
leszczyński . . . . .	1707	193	424	139	571	380
miedzichodzki . . . . .	1190	89	307	115	371	308
nowotomyski . . . . .	2049	166	410	207	796	470
rawicki . . . . .	2548	226	725	232	875	490
wolsztyński . . . . .	1624	176	377	177	581	313
m. Leszno . . . . .	2742	398	636	300	724	684
<b>Podregion pilski . . . . .</b>	<b>23697</b>	<b>1923</b>	<b>5597</b>	<b>2029</b>	<b>7453</b>	<b>6695</b>
chodzieski . . . . .	3056	225	693	280	1149	709
czarnkowsko-trzcianecki . . . . .	4606	358	1061	392	1471	1324
pilski . . . . .	6838	727	1752	570	1950	1839
wągrowiecki . . . . .	4945	292	1014	502	1618	1519
złotowski . . . . .	4252	321	1077	285	1265	1304
<b>Podregion poznański . . . . .</b>	<b>17737</b>	<b>1935</b>	<b>3759</b>	<b>1761</b>	<b>5702</b>	<b>4580</b>
obornicki . . . . .	2553	172	610	219	883	669
poznański . . . . .	6224	1032	1299	676	1653	1564
szamotulski . . . . .	3753	319	820	345	1394	875
średzki . . . . .	3098	218	573	286	1101	920
śremski . . . . .	2109	194	457	235	671	552
<b>Podregion m. Poznań . . . . .</b>	<b>12368</b>	<b>2705</b>	<b>2419</b>	<b>1605</b>	<b>2527</b>	<b>3112</b>
m. Poznań . . . . .	12368	2705	2419	1605	2527	3112
<b>ZACHODNIOPOMORSKIE . . . . .</b>	<b>102487</b>	<b>9922</b>	<b>19211</b>	<b>10915</b>	<b>27727</b>	<b>34712</b>
<b>Podregion koszaliński . . . . .</b>	<b>40632</b>	<b>3291</b>	<b>7853</b>	<b>3963</b>	<b>11443</b>	<b>14082</b>
białogardzki . . . . .	4424	234	791	400	1303	1696
drawski . . . . .	4691	290	840	516	1482	1563
kołobrzeski . . . . .	2740	285	613	201	875	766
koszaliński . . . . .	5025	327	768	446	1398	2086
ślawieński . . . . .	4506	324	726	432	1370	1654
szczecinecki . . . . .	6885	482	1577	718	1842	2266
świdwiński . . . . .	3547	206	625	330	1119	1267
wałecki . . . . .	2946	261	672	266	732	1015
m. Koszalin . . . . .	5868	882	1241	654	1322	1769

a Łącznie ze szkołami policealnymi.

a Including post secondary schools.



TABL. 36. BEZROBOTNI WEDŁUG POZIOMU WYKSZTAŁCENIA, REGIONÓW, WOJEWÓDZTW, PODREGIONÓW I POWIATÓW (cd.)

Stan w końcu września 2012 r.

UNEMPLOYED PERSONS BY EDUCATIONAL LEVEL, REGIONS, VOIVODSHIPS, SUBREGIONS AND POWIATS (cont.)

As of the end of September 2012

REGIONY <i>REGIONS</i> WOJEWÓDZTWA <i>VOIVODSHIPS</i> PODREGIONY <i>SUBREGIONS</i> POWIATY <i>POWIATS</i>	Ogółem <i>Total</i>	Z wykształceniem <i>By educational level</i>				
		wyższym <i>tertiary</i>	średnim zawodowym <sup>a</sup> <i>vocational secondary<sup>a</sup></i>	średnim ogólno- kształcącym <i>general secondary</i>	zasadniczym zawodowym <i>basic vocational</i>	gimnazjalnym, podstawowym i niepełnym podstawowym <i>lower second- ary, primary and incomplete primary</i>
w osobach <i>in persons</i>						
<b>Podregion stargardzki</b>	<b>25432</b>	<b>1987</b>	<b>4541</b>	<b>3116</b>	<b>7314</b>	<b>8474</b>
choszczeński	3943	267	645	490	1198	1343
gryficki	4239	333	714	690	1228	1274
myśliborski	3799	287	735	304	1089	1384
pyrzycki	3287	230	569	386	1055	1047
stargardzki	6970	733	1446	833	1767	2191
łobeski	3194	137	432	413	977	1235
<b>Podregion m. Szczecin</b>	<b>18579</b>	<b>2978</b>	<b>3600</b>	<b>1984</b>	<b>4456</b>	<b>5561</b>
m. Szczecin	18579	2978	3600	1984	4456	5561
<b>Podregion szczeciński</b>	<b>17844</b>	<b>1666</b>	<b>3217</b>	<b>1852</b>	<b>4514</b>	<b>6595</b>
goleniowski	4634	421	771	589	1151	1702
gryfiński	5049	408	875	510	1462	1794
kamieński	3073	201	586	306	766	1214
policki	3936	516	756	356	896	1412
m. Świnoujście	1152	120	229	91	239	473
<b>REGION POŁUDNIOWO- ZACHODNI</b>	<b>192453</b>	<b>20974</b>	<b>41097</b>	<b>19089</b>	<b>54742</b>	<b>56551</b>
<b>DOLNOŚLĄSKIE</b>	<b>144414</b>	<b>15474</b>	<b>31082</b>	<b>14177</b>	<b>41170</b>	<b>42511</b>
<b>Podregion jeleniogórski</b>	<b>33789</b>	<b>2760</b>	<b>6934</b>	<b>2949</b>	<b>10458</b>	<b>10688</b>
bolesławiecki	3765	383	811	345	1222	1004
jaworski	3786	344	828	311	1103	1200
jeleniogórski	3941	309	738	318	1165	1411
kamiennogórski	3020	181	524	247	1206	862
lubański	4202	306	953	325	1264	1354
lwówecki	3585	249	728	324	1130	1154
zgorzelecki	4224	322	856	415	1145	1486
złotoryjski	3875	272	692	331	1310	1270
m. Jelenia Góra	3391	394	804	333	913	947
<b>Podregion legnicko-głogowski</b>	<b>23480</b>	<b>2681</b>	<b>5100</b>	<b>2308</b>	<b>6677</b>	<b>6714</b>
głogowski	4726	672	1250	490	1281	1033
górowski	3078	214	694	299	955	916
legnicki	3441	302	700	238	1119	1082
lubiński	4102	665	854	490	962	1131
polkowicki	3191	269	609	330	935	1048
m. Legnica	4942	559	993	461	1425	1504
<b>Podregion wałbrzyski</b>	<b>44209</b>	<b>3731</b>	<b>9782</b>	<b>4147</b>	<b>12507</b>	<b>14042</b>
dzierzoniowski	5989	519	1377	638	1563	1892
kłodzki	13467	940	3022	1408	3836	4261
świdnicki	7745	820	1808	663	2262	2192
wałbrzyski	11603	989	2278	862	3320	4154
ząbkowicki	5405	463	1297	576	1526	1543
<b>Podregion wrocławski</b>	<b>25813</b>	<b>2347</b>	<b>5156</b>	<b>2975</b>	<b>8032</b>	<b>7303</b>
milicki	2133	116	425	294	790	508
oleśnicki	5486	430	1166	623	1741	1526
oławski	3409	346	636	378	893	1156
strzeliński	2572	202	530	304	821	715
średzki	2280	189	367	243	702	779
trzebnicki	3551	338	755	405	1207	846
wołowski	3501	284	691	464	1126	936
wrocławski	2881	442	586	264	752	837

<sup>a</sup> Łącznie ze szkołami policealnymi.

<sup>a</sup> Including post secondary schools.

TABL. 36. BEZROBOTNI WEDŁUG POZIOMU WYKSZTAŁCENIA, REGIONÓW, WOJEWÓDZTW, PODREGIONÓW I POWIATÓW (cd.)

Stan w końcu września 2012 r.

UNEMPLOYED PERSONS BY EDUCATIONAL LEVEL, REGIONS, VOIVODSHIPS, SUBREGIONS AND POWIATS (cont.)

As of the end of September 2012

REGIONY <i>REGIONS</i> WOJEWÓDZTWA <i>VOIVODSHIPS</i> PODREGIONY <i>SUBREGIONS</i> POWIATY <i>POWIATS</i>	Ogółem <i>Total</i>	Z wykształceniem <i>By educational level</i>				
		wyższym <i>tertiary</i>	średnim zawodowym <sup>a</sup> <i>vocational secondary<sup>a</sup></i>	średnim ogólno- kształcącym <i>general secondary</i>	zasadniczym zawodowym <i>basic vocational</i>	gimnazjalnym, podstawowym i niepełnym podstawowym <i>lower second- ary, primary and incomplete primary</i>
		w osobach <i>in persons</i>				
<i>Podregion m. Wrocław . . . . .</i>	<i>17123</i>	<i>3955</i>	<i>4110</i>	<i>1798</i>	<i>3496</i>	<i>3764</i>
m. Wrocław . . . . .	17123	3955	4110	1798	3496	3764
<b>OPOLSKIE . . . . .</b>	<b>48039</b>	<b>5500</b>	<b>10015</b>	<b>4912</b>	<b>13572</b>	<b>14040</b>
<i>Podregion nyski . . . . .</i>	<i>23447</i>	<i>2368</i>	<i>5230</i>	<i>2430</i>	<i>6818</i>	<i>6601</i>
brzeski . . . . .	5854	602	1578	409	1623	1642
kluczborski . . . . .	2951	333	669	380	786	783
namysłowski . . . . .	2592	216	536	342	808	690
nyski . . . . .	8814	952	1859	932	2567	2504
prudnicki . . . . .	3236	265	588	367	1034	982
<i>Podregion opolski . . . . .</i>	<i>24592</i>	<i>3132</i>	<i>4785</i>	<i>2482</i>	<i>6754</i>	<i>7439</i>
głubczycki . . . . .	3148	249	569	363	892	1075
kedzierzyńsko-kozielski . . . . .	4726	437	917	398	1334	1640
krapkowicki . . . . .	2524	269	488	226	773	768
oleski . . . . .	2342	307	586	212	670	567
opolski . . . . .	4904	548	879	503	1542	1432
strzelecki . . . . .	2221	236	393	179	630	783
m. Opole . . . . .	4727	1086	953	601	913	1174
<b>REGION PÓŁNOCNY . . . . .</b>	<b>345905</b>	<b>31540</b>	<b>70195</b>	<b>38122</b>	<b>101017</b>	<b>105031</b>
<b>KUJAWSKO-POMORSKIE . . . . .</b>	<b>137300</b>	<b>11302</b>	<b>27608</b>	<b>14230</b>	<b>41732</b>	<b>42428</b>
<i>Podregion bydgosko-toruński . . . . .</i>	<i>33351</i>	<i>4199</i>	<i>6779</i>	<i>3360</i>	<i>9247</i>	<i>9766</i>
bydgoski . . . . .	4868	449	925	404	1559	1531
toruński . . . . .	6553	399	1231	757	1952	2214
m. Bydgoszcz . . . . .	13455	2098	2693	1361	3647	3656
m. Toruń . . . . .	8475	1253	1930	838	2089	2365
<i>Podregion grudziądzki . . . . .</i>	<i>38667</i>	<i>2334</i>	<i>7357</i>	<i>4176</i>	<i>12166</i>	<i>12634</i>
brodnicki . . . . .	4078	355	881	506	1229	1107
chełmiński . . . . .	4083	210	679	366	1278	1550
golubsko-dobrzyński . . . . .	3851	208	714	503	1336	1090
grudziądzki . . . . .	3580	143	547	372	1076	1442
sępoleński . . . . .	3039	179	655	312	1074	819
świecki . . . . .	5829	338	1125	627	1814	1925
tucholski . . . . .	3473	200	711	342	1265	955
wąbrzeski . . . . .	2936	158	618	229	981	950
m. Grudziądz . . . . .	7798	543	1427	919	2113	2796
<i>Podregion włocławski . . . . .</i>	<i>65282</i>	<i>4769</i>	<i>13472</i>	<i>6694</i>	<i>20319</i>	<i>20028</i>
aleksandrowski . . . . .	4437	301	806	508	1495	1327
inowrocławski . . . . .	13941	1015	3375	1395	4209	3947
lipnowski . . . . .	6771	402	1215	830	1846	2478
mogileński . . . . .	3397	237	708	439	1235	778
nakielski . . . . .	5991	347	1042	575	2188	1839
radziejowski . . . . .	3565	272	908	335	1090	960
rypiński . . . . .	3099	254	706	353	689	1097
włocławski . . . . .	8358	554	1603	677	2600	2924
żniński . . . . .	5328	376	1194	556	2090	1112
m. Włocławek . . . . .	10395	1011	1915	1026	2877	3566

<sup>a</sup> Łącznie ze szkołami policealnymi.

<sup>a</sup> Including post secondary schools.

TABL. 36. BEZROBOTNI WEDŁUG POZIOMU WYKSZTAŁCENIA, REGIONÓW, WOJEWÓDZTW, PODREGIONÓW I POWIATÓW (dok.)

Stan w końcu września 2012 r.

UNEMPLOYED PERSONS BY EDUCATIONAL LEVEL, REGIONS, VOIVODSHIPS, SUBREGIONS AND POWIATS (cont.)

As of the end of September 2012

REGIONY <i>REGIONS</i> WOJEWÓDZTWA <i>VOIVODSHIPS</i> PODREGIONY <i>SUBREGIONS</i> POWIATY <i>POWIATS</i>	Ogółem <i>Total</i>	Z wykształceniem <i>By educational level</i>				
		wyższym <i>tertiary</i>	średnim zawodowym <sup>a</sup> <i>vocational secondary<sup>a</sup></i>	średnim ogólno- kształcącym <i>general secondary</i>	zasadniczym zawodowym <i>basic vocational</i>	gimnazjalnym, podstawowym i niepełnym podstawowym <i>lower second- ary, primary and incomplete primary</i>
	w osobach <i>in persons</i>					
POMORSKIE . . . . .	105862	10900	22266	12407	30757	29532
Podregion gdański . . . . .	22349	2057	4800	2730	6521	6241
gdański . . . . .	2912	368	711	313	655	865
kartuski . . . . .	4477	377	911	782	1414	993
nowodworski . . . . .	3135	208	636	254	1026	1011
pucki . . . . .	3015	246	689	292	1011	777
wejherowski . . . . .	8810	858	1853	1089	2415	2595
Podregion słupski . . . . .	34212	2701	6602	3678	10961	10270
bytowski . . . . .	6670	448	1262	745	2302	1913
chojnicki . . . . .	7480	532	1550	881	2837	1680
człuchowski . . . . .	4520	287	839	455	1562	1377
łęborski . . . . .	4111	301	940	420	1291	1159
słupski . . . . .	6801	474	1069	586	1851	2821
m. Słupsk . . . . .	4630	659	942	591	1118	1320
Podregion starogardzki . . . . .	30320	2010	6228	3575	9689	8818
kościerski . . . . .	3586	242	872	441	1267	764
kwidzyński . . . . .	5548	358	1216	672	1737	1565
malborski . . . . .	4596	322	970	471	1420	1413
starogardzki . . . . .	8498	571	1725	1053	2658	2491
tczewski . . . . .	4883	343	774	651	1564	1551
sztumski . . . . .	3209	174	671	287	1043	1034
Podregion trójmiejski . . . . .	18981	4132	4636	2424	3586	4203
m. Gdańsk . . . . .	12176	2477	2849	1563	2317	2970
m. Gdynia . . . . .	6014	1405	1600	758	1154	1097
m. Sopot . . . . .	791	250	187	103	115	136
WARMIŃSKO-MAZURSKIE . . . . .	102743	9338	20321	11485	28528	33071
Podregion elbląski . . . . .	38015	3029	7348	4202	11230	12206
braniewski . . . . .	4007	267	756	400	1152	1432
działdowski . . . . .	5888	370	1222	682	1794	1820
elbląski . . . . .	5129	308	766	566	1665	1824
iławski . . . . .	4384	432	970	492	1242	1248
nowomiejski . . . . .	3281	232	665	367	1130	887
ostródzki . . . . .	8128	617	1586	799	2208	2918
m. Elbląg . . . . .	7198	803	1383	896	2039	2077
Podregion ełcki . . . . .	23206	1861	4911	2726	5918	7790
ełcki . . . . .	7768	676	1822	919	1883	2468
giżycki . . . . .	2913	302	659	280	730	942
olecki . . . . .	2936	207	656	309	716	1048
piski . . . . .	5614	372	1088	709	1432	2013
gołdapski . . . . .	2060	147	320	326	526	741
węgorzewski . . . . .	1915	157	366	183	631	578
Podregion olsztyński . . . . .	41522	4448	8062	4557	11380	13075
bartoszycki . . . . .	6187	414	1059	746	2068	1900
ketrzyński . . . . .	5500	414	1155	463	1507	1961
lidzbarski . . . . .	3481	256	684	390	1180	971
mragowski . . . . .	3363	259	701	304	917	1182
nidzicki . . . . .	2118	181	361	343	519	714
olsztyński . . . . .	7557	685	1374	754	2157	2587
szczycieński . . . . .	6523	492	1244	719	1790	2278
m. Olsztyn . . . . .	6793	1747	1484	838	1242	1482

<sup>a</sup> Łącznie ze szkołami policealnymi.

<sup>a</sup> Including post secondary schools.

TABL. 37. BEZROBOTNI WEDŁUG CZASU POZOSTAWANIA BEZ PRACY, REGIONÓW, WOJEWÓDZTW, PODREGIONÓW I POWIATÓW

Stan w końcu września 2012 r.

UNEMPLOYED PERSONS BY DURATION OF UNEMPLOYMENT, REGIONS, VOIVODSHIPS, SUBREGIONS AND POWIATS

As of the end of September 2012

REGIONY <i>REGIONS</i> WOJEWÓDZTWA <i>VOIVODSHIPS</i> PODREGIONY <i>SUBREGIONS</i> POWIATY <i>POWIATS</i>	Ogółem <i>Total</i>	Według czasu pozostawania bez pracy <sup>a</sup> <i>By duration of unemployment<sup>a</sup></i>					
		do 1 miesiąca <i>below 1 month</i>	1—3	3—6	6—12	12—24	powyżej 24 m-cy <i>more than 24 months</i>
		w osobach <i>in persons</i>					
POLSKA <i>POLAND</i>	1978987	234608	300474	285033	437730	373085	348057
REGION CENTRALNY	398939	40595	56256	57035	89563	76767	78723
ŁÓDZKIE	141911	14899	19847	20868	33078	28187	25032
<i>Podregion łódzki</i>	23393	2318	3224	3387	5610	4710	4144
łódzki wschodni	3179	471	456	494	857	561	340
pabianicki	7678	697	1067	1153	1787	1580	1394
zgierski	10827	990	1462	1534	2539	2216	2086
brzeziński	1709	160	239	206	427	353	324
<i>Podregion m. Łódź</i>	39545	3826	5176	5962	9257	8059	7265
m. Łódź	39545	3826	5176	5962	9257	8059	7265
<i>Podregion piotrkowski</i>	35289	3879	5067	5385	8420	6738	5800
bełchatowski	6964	658	900	1028	1722	1353	1303
opoczyński	4996	498	802	804	1158	1032	702
piotrkowski	4010	436	595	592	955	807	625
radomszczański	7055	746	915	996	1504	1321	1573
tomaszowski	7947	1099	1189	1274	2076	1411	898
m. Piotrków Trybunalski	4317	442	666	691	1005	814	699
<i>Podregion sieradzki</i>	24948	2682	3575	3431	5615	5153	4492
łaski	3560	355	436	406	741	710	912
pajęczański	2573	291	355	361	693	497	376
poddębicki	2381	290	298	248	504	543	498
sieradzki	6556	691	935	901	1546	1514	969
wieluński	4040	389	631	622	882	740	776
wieruszowski	2002	263	340	316	403	356	324
zdunskowolski	3836	403	580	577	846	793	637
<i>Podregion skierniewicki</i>	18736	2194	2805	2703	4176	3527	3331
kutnowski	7023	746	912	919	1424	1460	1562
łęczycki	3179	315	497	395	706	634	632
łowicki	3256	388	505	533	766	573	491
rawski	1849	292	321	318	462	266	190
skierniewicki	1259	183	205	200	310	220	141
m. Skierniewice	2170	270	365	338	508	374	315
MAZOWIECKIE	257028	25696	36409	36167	56485	48580	53691
<i>Podregion ciechanowsko-płocki</i>	43436	4315	6291	5859	9851	8755	8365
ciechanowski	5677	559	764	737	1416	1178	1023
gostyniński	3937	353	496	480	982	887	739
mławski	4458	546	725	692	989	823	683
płocki	7129	810	1213	956	1635	1478	1037
płoński	6054	575	852	842	1300	1181	1304
sierpecki	4368	372	476	578	890	917	1135
żuromiński	3866	277	496	405	834	871	983
m. Płock	7947	823	1269	1169	1805	1420	1461
<i>Podregion ostrołęcko-siedlecki</i>	46840	4446	6054	6330	9893	10044	10073
łosicki	1686	191	227	234	348	343	343
makowski	4752	391	485	599	781	1121	1375
ostrołęcki	5734	446	635	638	1142	1474	1399

<sup>a</sup> Od momentu rejestracji w urzędzie pracy. Patrz uwagi do tablic, pkt 2, str. 9.

<sup>a</sup> From the date of registering in a Labour office. See comments to tables, item 2, page 12.

TABL. 37. BEZROBOTNI WEDŁUG CZASU POZOSTAWANIA BEZ PRACY, REGIONÓW, WOJEWÓDZTW, PODREGIONÓW I POWIATÓW (cd.)

Stan w końcu września 2012 r.

UNEMPLOYED PERSONS BY DURATION OF UNEMPLOYMENT, REGIONS, VOIVODSHIPS, SUBREGIONS AND POWIATS (cont.)

As of the end of September 2012

REGIONY <i>REGIONS</i> WOJEWÓDZTWA <i>VOIVODSHIPS</i> PODREGIONY <i>SUBREGIONS</i> POWIATY <i>POWIATS</i>	Ogółem <i>Total</i>	Według czasu pozostawania bez pracy <sup>a</sup> <i>By duration of unemployment<sup>a</sup></i>					
		do 1 miesiąca <i>below 1 month</i>	1—3	3—6	6—12	12—24	powyżej 24 m-cy <i>more than 24 months</i>
		w osobach <i>in persons</i>					
ostrowski . . . . .	5116	422	574	616	1069	1079	1356
przasnyski . . . . .	3262	291	403	395	664	774	735
pułtowski . . . . .	4729	384	559	702	973	1061	1050
siedlecki . . . . .	3175	375	507	492	762	586	453
sokołowski . . . . .	2410	295	340	297	525	525	428
węgrowski . . . . .	3836	342	623	565	788	667	851
wyszkowski . . . . .	4390	641	720	749	1100	754	426
m. Ostrołęka . . . . .	3882	274	405	483	784	897	1039
m. Siedlce . . . . .	3868	394	576	560	957	763	618
<b>Podregion radomski . . . . .</b>	<b>59526</b>	<b>4843</b>	<b>7094</b>	<b>7051</b>	<b>12460</b>	<b>12283</b>	<b>15795</b>
białobrzeski . . . . .	2144	199	302	265	444	463	471
kozienicki . . . . .	4475	409	568	495	943	939	1121
lipski . . . . .	2501	317	401	360	470	486	467
przysuski . . . . .	5300	407	488	500	960	1083	1862
radomski . . . . .	16185	1288	1904	1856	3278	3330	4529
szydlowiecki . . . . .	5614	457	592	579	1077	1343	1566
zwoleński . . . . .	3060	311	302	356	735	620	736
m. Radom . . . . .	20247	1455	2537	2640	4553	4019	5043
<b>Podregion m. st. Warszawa . . . . .</b>	<b>46485</b>	<b>5026</b>	<b>7346</b>	<b>7494</b>	<b>9942</b>	<b>6801</b>	<b>9876</b>
m. st. Warszawa . . . . .	46485	5026	7346	7494	9942	6801	9876
<b>Podregion warszawski-wschodni . . . . .</b>	<b>33741</b>	<b>3853</b>	<b>5149</b>	<b>5224</b>	<b>8389</b>	<b>5971</b>	<b>5155</b>
garwoliński . . . . .	5586	574	667	680	1400	1057	1208
legionowski . . . . .	4251	479	691	655	1090	751	585
miński . . . . .	5057	679	879	875	1259	802	563
nowodworski . . . . .	3761	391	544	583	893	721	629
otwocki . . . . .	4142	522	747	762	1122	625	364
wołomiński . . . . .	10944	1208	1621	1669	2625	2015	1806
<b>Podregion warszawski-zachodni . . . . .</b>	<b>27000</b>	<b>3213</b>	<b>4475</b>	<b>4209</b>	<b>5950</b>	<b>4726</b>	<b>4427</b>
grodziski . . . . .	2450	358	513	470	630	349	130
grójecki . . . . .	3415	362	573	498	814	601	567
piaseczyński . . . . .	5410	634	895	841	1270	919	851
pruszkowski . . . . .	4794	597	780	757	1063	807	790
sochaczewski . . . . .	3794	475	639	580	831	697	572
warszawski zachodni . . . . .	3202	364	506	462	490	654	726
żyrardowski . . . . .	3935	423	569	601	852	699	791
<b>REGION POŁUDNIOWY . . . . .</b>	<b>339905</b>	<b>43772</b>	<b>56401</b>	<b>50728</b>	<b>74679</b>	<b>62106</b>	<b>52219</b>
<b>MAŁOPOLSKIE . . . . .</b>	<b>147766</b>	<b>18146</b>	<b>23082</b>	<b>21139</b>	<b>32392</b>	<b>27774</b>	<b>25233</b>
<b>Podregion krakowski . . . . .</b>	<b>27692</b>	<b>3621</b>	<b>4146</b>	<b>3848</b>	<b>5920</b>	<b>5651</b>	<b>4506</b>
bocheński . . . . .	4132	539	558	580	920	993	542
krakowski . . . . .	8584	1248	1375	1182	1848	1524	1407
miechowski . . . . .	2306	241	347	324	423	588	383
myślenicki . . . . .	6081	788	840	762	1327	1332	1032
proszowicki . . . . .	2349	307	343	289	428	453	529
wielicki . . . . .	4240	498	683	711	974	761	613
<b>Podregion m. Kraków . . . . .</b>	<b>21880</b>	<b>2674</b>	<b>3900</b>	<b>3777</b>	<b>5194</b>	<b>3545</b>	<b>2790</b>
m. Kraków . . . . .	21880	2674	3900	3777	5194	3545	2790

<sup>a</sup> Od momentu rejestracji w urzędzie pracy. Patrz uwagi do tablic, pkt 2, str. 9.

<sup>a</sup> From the date of registering in a Labour office. See comments to tables, item 2, page 12.

TABL. 37. BEZROBOTNI WEDŁUG CZASU POZOSTAWANIA BEZ PRACY, REGIONÓW, WOJEWÓDZTW, PODREGIONÓW I POWIATÓW (cd.)

Stan w końcu września 2012 r.

UNEMPLOYED PERSONS BY DURATION OF UNEMPLOYMENT, REGIONS, VOIVODSHIPS, SUBREGIONS AND POWIATS (cont.)

As of the end of September 2012

REGIONY REGIONY WOJEWÓDZTWA VOIVODSHIPS PODREGIONY SUBREGIONS POWIATY POWIATS	Ogółem Total	Według czasu pozostawania bez pracy <sup>a</sup> By duration of unemployment <sup>a</sup>					
		do 1 miesiąca below 1 month	1—3	3—6	6—12	12—24	powyżej 24 m-cy more than 24 months
		w osobach in persons					
<b>Podregion nowosądecki</b>	<b>44139</b>	<b>4882</b>	<b>6460</b>	<b>5864</b>	<b>9516</b>	<b>8607</b>	<b>8810</b>
gorlicki	5696	714	861	767	1283	1043	1028
limanowski	9852	1004	1276	1079	1914	1967	2612
nowosądecki	12344	1421	2085	1737	2587	2308	2206
nowotarski	8099	844	983	1041	1934	1653	1644
tatrzański	3464	331	444	498	700	729	762
m. Nowy Sącz	4684	568	811	742	1098	907	558
<b>Podregion oświęcimski</b>	<b>30584</b>	<b>3844</b>	<b>4822</b>	<b>4414</b>	<b>6974</b>	<b>5652</b>	<b>4878</b>
chrzanowski	6155	888	1151	920	1437	1041	718
olkuski	7327	680	927	878	1635	1523	1684
oświęcimski	6521	919	1068	983	1444	1148	959
suski	3433	478	572	558	816	633	376
wadowicki	7148	879	1104	1075	1642	1307	1141
<b>Podregion tarnowski</b>	<b>23471</b>	<b>3125</b>	<b>3754</b>	<b>3236</b>	<b>4788</b>	<b>4319</b>	<b>4249</b>
brzeski	4248	608	671	603	972	761	633
dąbrowski	4531	553	599	567	912	875	1025
tarnowski	9266	1337	1598	1296	1776	1648	1611
m. Tarnów	5426	627	886	770	1128	1035	980
<b>ŚLĄSKIE</b>	<b>192139</b>	<b>25626</b>	<b>33319</b>	<b>29589</b>	<b>42287</b>	<b>34332</b>	<b>26986</b>
<b>Podregion bielski</b>	<b>26355</b>	<b>2983</b>	<b>4064</b>	<b>3903</b>	<b>5869</b>	<b>4917</b>	<b>4619</b>
bielski	5455	590	817	863	1231	1001	953
cieszyński	6857	806	1141	1022	1500	1282	1106
żywiecki	7881	903	1163	1094	1724	1475	1522
m. Bielsko-Biała	6162	684	943	924	1414	1159	1038
<b>Podregion bytomski</b>	<b>22621</b>	<b>2964</b>	<b>3291</b>	<b>2886</b>	<b>4691</b>	<b>4547</b>	<b>4242</b>
lubliniecki	3423	456	433	490	714	714	616
tarnogórski	5606	729	844	745	1146	1112	1030
m. Bytom	10650	1425	1534	1151	2219	2163	2158
m. Piekary Śląskie	2942	354	480	500	612	558	438
<b>Podregion częstochowski</b>	<b>32380</b>	<b>3081</b>	<b>4534</b>	<b>4828</b>	<b>7603</b>	<b>6496</b>	<b>5838</b>
częstochowski	8563	879	1173	1221	1939	1705	1646
kłobucki	4259	474	632	727	1073	837	516
myszkowski	4792	417	679	637	1172	1030	857
m. Częstochowa	14766	1311	2050	2243	3419	2924	2819
<b>Podregion gliwicki</b>	<b>18226</b>	<b>2616</b>	<b>3498</b>	<b>2841</b>	<b>3732</b>	<b>3142</b>	<b>2397</b>
gliwicki	3534	470	630	543	776	613	502
m. Gliwice	6864	953	1328	1086	1391	1172	934
m. Zabrze	7828	1193	1540	1212	1565	1357	961
<b>Podregion katowicki</b>	<b>26363</b>	<b>4041</b>	<b>5435</b>	<b>4478</b>	<b>5940</b>	<b>4297</b>	<b>2172</b>
m. Chorzów	4486	749	865	706	1046	664	456
m. Katowice	10202	1263	2016	1704	2304	1957	958
m. Mysłowice	2630	456	527	463	615	391	178
m. Ruda Śląska	3906	785	934	691	832	458	206
m. Siemianowice Śląskie	2833	465	649	538	629	408	144
m. Świętochłowice	2306	323	444	376	514	419	230
<b>Podregion rybnicki</b>	<b>19355</b>	<b>3263</b>	<b>3765</b>	<b>2985</b>	<b>4099</b>	<b>3071</b>	<b>2172</b>
raciborski	2816	404	509	389	650	486	378
rybnicki	1971	376	382	306	392	298	217
wodzisławski	5159	867	1032	770	1068	849	573

<sup>a</sup> Od momentu rejestracji w urzędzie pracy. Patrz uwagi do tablic, pkt 2, str. 9.

<sup>a</sup> From the date of registering in a Labour office. See comments to tables, item 2, page 12.

TABL. 37. BEZROBOTNI WEDŁUG CZASU POZOSTAWANIA BEZ PRACY, REGIONÓW, WOJEWÓDZTW, PODREGIONÓW I POWIATÓW (cd.)

Stan w końcu września 2012 r.

UNEMPLOYED PERSONS BY DURATION OF UNEMPLOYMENT, REGIONS, VOIVODSHIPS, SUBREGIONS AND POWIATS (cont.)

As of the end of September 2012

REGIONY WOJEWÓDZTWA PODREGIONY POWIATY	REGIONS VOIVODSHIPS SUBREGIONS POWIATS	Ogółem Total	Według czasu pozostawania bez pracy <sup>a</sup> By duration of unemployment <sup>a</sup>					powyżej 24 m-cy more than 24 months
			do 1 miesiąca below 1 month	1—3	3—6	6—12	12—24	
			w osobach in persons					
m. Jastrzębie-Zdrój		3363	483	596	520	756	624	384
m. Rybnik		4281	779	815	683	891	644	469
m. Żory		1765	354	431	317	342	170	151
Podregion sosnowiecki		35396	4746	6400	5765	7883	6204	4398
będziński		7248	908	1152	1114	1676	1369	1029
zawierciański		7601	792	1261	1142	1563	1539	1304
m. Dąbrowa Górnicza		6352	819	1361	1073	1368	1092	639
m. Jaworzno		3135	513	618	636	746	408	214
m. Sosnowiec		11060	1714	2008	1800	2530	1796	1212
Podregion tyski		11443	1932	2332	1903	2470	1658	1148
mikołowski		2952	429	510	476	641	487	409
pszczyński		2934	401	591	478	673	464	327
bieruńsko-lędziński		1504	322	360	244	305	169	104
m. Tychy		4053	780	871	705	851	538	308
REGION WSCHODNI		406243	41626	56682	52847	84345	81003	89740
LUBELSKIE		119973	12039	16373	14932	25455	24400	26774
Podregion bialski		19413	1744	2450	2278	3909	4113	4919
bialski		6612	546	904	842	1302	1459	1559
parczewski		2002	190	213	235	478	417	469
radzyński		3695	292	416	360	733	776	1118
włodawski		3428	372	415	385	634	728	894
m. Biała Podlaska		3676	344	502	456	762	733	879
Podregion chełmsko-zamojski		39313	4177	5664	5260	8270	8095	7847
biłgorajski		3527	585	853	710	750	450	179
chełmski		5516	576	723	682	1245	1204	1086
hrubieszowski		5312	460	615	665	964	1146	1462
krasnostawski		4720	368	518	610	892	993	1339
tomaszowski		5377	495	805	651	1174	1328	924
zamojski		6249	736	888	796	1421	1237	1171
m. Chełm		4089	420	590	550	914	887	728
m. Zamość		4523	537	672	596	910	850	958
Podregion lubelski		34499	3245	4782	4255	7478	6675	8064
lubartowski		5471	438	570	550	1176	1048	1689
lubelski		6242	605	858	744	1458	1318	1259
łęczyński		2363	293	433	408	610	419	200
świdnicki		3915	356	573	470	873	805	838
m. Lublin		16508	1553	2348	2083	3361	3085	4078
Podregion puławski		26748	2873	3477	3139	5798	5517	5944
janowski		3416	332	429	281	605	736	1033
kraśnicki		6173	575	695	651	1070	1275	1907
łukowski		5120	603	800	705	1337	988	687
opolski		4061	323	417	431	845	974	1071
puławski		5156	717	711	714	1245	1002	767
rycki		2822	323	425	357	696	542	479

<sup>a</sup> Od momentu rejestracji w urzędzie pracy. Patrz uwagi do tablic, pkt 2, str. 9.

<sup>a</sup> From the date of registering in a Labour office. See comments to tables, item 2, page 12.

TABL. 37. BEZROBOTNI WEDŁUG CZASU POZOSTAWANIA BEZ PRACY, REGIONÓW, WOJEWÓDZTW, PODREGIONÓW I POWIATÓW (cd.)

Stan w końcu września 2012 r.

UNEMPLOYED PERSONS BY DURATION OF UNEMPLOYMENT, REGIONS, VOIVODSHIPS, SUBREGIONS AND POWIATS (cont.)

As of the end of September 2012

REGIONY REGIONY WOJEWÓDZTWA VOIVODSHIPS PODREGIONY SUBREGIONS POWIATY POWIATS	Ogółem Total	Według czasu pozostawania bez pracy <sup>a</sup> By duration of unemployment <sup>a</sup>					
		do 1 miesiąca below 1 month	1—3	3—6	6—12	12—24	powyżej 24 m-cy more than 24 months
		w osobach in persons					
<b>PODKARPACKIE . . . . .</b>	<b>141246</b>	<b>14527</b>	<b>19672</b>	<b>17651</b>	<b>27319</b>	<b>27251</b>	<b>34826</b>
<i>Podregion krośnieński . . . . .</i>	<i>33860</i>	<i>3461</i>	<i>4736</i>	<i>4076</i>	<i>6598</i>	<i>6356</i>	<i>8633</i>
bieszczadzki . . . . .	1861	211	232	242	401	370	405
brzozowski . . . . .	6433	511	672	651	1164	1151	2284
jasielski . . . . .	9370	889	1270	1022	1676	1817	2696
krośnieński . . . . .	6534	735	1049	949	1507	1238	1056
sanocki . . . . .	4987	594	807	597	930	925	1134
leski . . . . .	2342	293	287	257	392	432	681
m. Krosno . . . . .	2333	228	419	358	528	423	377
<i>Podregion przemyski . . . . .</i>	<i>30633</i>	<i>2882</i>	<i>3940</i>	<i>3570</i>	<i>5540</i>	<i>5910</i>	<i>8791</i>
jarosławski . . . . .	9652	870	1191	1047	1698	1872	2974
lubaczowski . . . . .	4013	566	754	595	861	764	473
przemyski . . . . .	5528	487	648	685	1020	1074	1614
przeworski . . . . .	6215	615	861	719	1047	1243	1730
m. Przemyśl . . . . .	5225	344	486	524	914	957	2000
<i>Podregion rzeszowski . . . . .</i>	<i>38109</i>	<i>3971</i>	<i>5236</i>	<i>4938</i>	<i>7558</i>	<i>7488</i>	<i>8918</i>
kolbuszowski . . . . .	3913	437	491	463	761	749	1012
łańcucki . . . . .	5542	616	727	680	1096	1025	1398
ropczycko-sędziszowski . . . . .	5810	547	874	926	1183	1151	1129
rzeszowski . . . . .	8534	885	1279	1089	1768	1732	1781
strzyżowski . . . . .	5616	571	589	593	931	1180	1752
m. Rzeszów . . . . .	8694	915	1276	1187	1819	1651	1846
<i>Podregion tarnobrzesci . . . . .</i>	<i>38644</i>	<i>4213</i>	<i>5760</i>	<i>5067</i>	<i>7623</i>	<i>7497</i>	<i>8484</i>
dębicki . . . . .	7406	862	1181	1123	1587	1390	1263
leżajski . . . . .	5196	558	754	698	1036	1051	1099
mielecki . . . . .	8172	907	1332	959	1299	1560	2115
niżański . . . . .	5397	535	702	634	1082	1099	1345
stalowowolski . . . . .	6322	696	975	880	1174	1206	1391
tarnobrzesci . . . . .	3193	335	423	393	776	629	637
m. Tarnobrzeg . . . . .	2958	320	393	380	669	562	634
<b>PODLASKIE . . . . .</b>	<b>64719</b>	<b>6548</b>	<b>8782</b>	<b>8680</b>	<b>13748</b>	<b>12941</b>	<b>14020</b>
<i>Podregion białostocki . . . . .</i>	<i>28720</i>	<i>2659</i>	<i>3855</i>	<i>3989</i>	<i>5985</i>	<i>5473</i>	<i>6759</i>
białostocki . . . . .	8096	776	1097	1184	1707	1478	1854
sokólski . . . . .	4623	374	487	559	830	925	1448
m. Białostok . . . . .	16001	1509	2271	2246	3448	3070	3457
<i>Podregion łomżyński . . . . .</i>	<i>19535</i>	<i>2058</i>	<i>2702</i>	<i>2557</i>	<i>4354</i>	<i>4117</i>	<i>3747</i>
bielski . . . . .	1944	253	284	253	443	343	368
hajnowski . . . . .	1979	244	303	339	414	363	316
kolneński . . . . .	3021	249	382	344	552	713	781
łomżyński . . . . .	2425	217	331	297	559	533	488
siemiatycki . . . . .	1543	177	225	173	333	305	330
wysokomazowiecki . . . . .	2154	280	324	334	550	513	153
zambrowski . . . . .	2767	288	362	358	644	578	537
m. Łomża . . . . .	3702	350	491	459	859	769	774
<i>Podregion suwalski . . . . .</i>	<i>16464</i>	<i>1831</i>	<i>2225</i>	<i>2134</i>	<i>3409</i>	<i>3351</i>	<i>3514</i>
augustowski . . . . .	3828	406	472	417	676	849	1008
grajewski . . . . .	4002	418	511	470	801	892	910
moniecki . . . . .	2007	189	208	261	440	403	506

<sup>a</sup> Od momentu rejestracji w urzędzie pracy. Patrz uwagi do tablic, pkt 2, str. 9.

<sup>a</sup> From the date of registering in a Labour office. See comments to tables, item 2, page 12.



TABL. 37. BEZROBOTNI WEDŁUG CZASU POZOSTAWANIA BEZ PRACY, REGIONÓW, WOJEWÓDZTW, PODREGIONÓW I POWIATÓW (cd.)

Stan w końcu września 2012 r.

UNEMPLOYED PERSONS BY DURATION OF UNEMPLOYMENT, REGIONS, VOIVODSHIPS, SUBREGIONS AND POWIATS (cont.)

As of the end of September 2012

REGIONY REGIONY WOJEWÓDZTWA VOIVODSHIPS PODREGIONY SUBREGIONS POWIATY POWIATS	Ogółem Total	Według czasu pozostawania bez pracy <sup>a</sup> By duration of unemployment <sup>a</sup>					
		do 1 miesiąca below 1 month	1—3	3—6	6—12	12—24	powyżej 24 m-cy more than 24 months
		w osobach in persons					
sejneński . . . . .	1885	172	230	243	326	413	501
suwański . . . . .	1319	179	249	181	311	238	161
m. Suwałki . . . . .	3423	467	555	562	855	556	428
<b>ŚWIĘTOKRZYSKIE . . . . .</b>	<b>80305</b>	<b>8512</b>	<b>11855</b>	<b>11584</b>	<b>17823</b>	<b>16411</b>	<b>14120</b>
<i>Podregion kielecki . . . . .</i>	<i>53388</i>	<i>5580</i>	<i>8029</i>	<i>8207</i>	<i>12578</i>	<i>10720</i>	<i>8274</i>
kielecki . . . . .	12846	1328	2161	2135	3226	2516	1480
konecki . . . . .	6732	672	991	988	1567	1423	1091
ostrowiecki . . . . .	8636	984	1186	1203	2008	1719	1536
skarżyski . . . . .	7287	797	1001	1086	1618	1508	1277
starachowicki . . . . .	6777	758	962	988	1721	1310	1038
m. Kielce . . . . .	11110	1041	1728	1807	2438	2244	1852
<i>Podregion sandomiersko-jędrzejowski . . . . .</i>	<i>26917</i>	<i>2932</i>	<i>3826</i>	<i>3377</i>	<i>5245</i>	<i>5691</i>	<i>5846</i>
buski . . . . .	2832	374	546	371	648	478	415
jędrzejowski . . . . .	4718	420	598	539	908	1002	1251
kazimierski . . . . .	2021	190	280	278	311	468	494
opatowski . . . . .	4988	446	458	529	790	1236	1529
pińczowski . . . . .	1560	186	234	185	330	285	340
sandomierski . . . . .	4473	441	702	545	903	964	918
staszowski . . . . .	3581	503	656	570	820	692	340
włoszczowski . . . . .	2744	372	352	360	535	566	559
<b>REGION PÓŁNOCNO-ZACHODNI . . . . .</b>	<b>295542</b>	<b>40171</b>	<b>47789</b>	<b>45985</b>	<b>67792</b>	<b>52662</b>	<b>41143</b>
<b>LUBUSKIE . . . . .</b>	<b>57802</b>	<b>8304</b>	<b>10023</b>	<b>9509</b>	<b>13442</b>	<b>9766</b>	<b>6758</b>
<i>Podregion gorzowski . . . . .</i>	<i>20665</i>	<i>2809</i>	<i>3565</i>	<i>3406</i>	<i>4786</i>	<i>3598</i>	<i>2501</i>
gorzowski . . . . .	2871	452	504	487	733	459	236
międzyrzecki . . . . .	4481	479	737	664	841	813	947
ślubicki . . . . .	1990	318	364	343	431	337	197
strzelecko-drezdenecki . . . . .	4500	537	600	703	1144	903	613
sulęciński . . . . .	1685	276	343	341	389	211	125
m. Gorzów Wielkopolski . . . . .	5138	747	1017	868	1248	875	383
<i>Podregion zielonogórski . . . . .</i>	<i>37137</i>	<i>5495</i>	<i>6458</i>	<i>6103</i>	<i>8656</i>	<i>6168</i>	<i>4257</i>
krośnieński . . . . .	4215	434	680	639	957	829	676
nowosolski . . . . .	6906	810	1019	870	1618	1252	1337
świebodziński . . . . .	2791	438	658	579	852	240	24
zielonogórski . . . . .	4740	699	851	838	1110	836	406
żagański . . . . .	5626	1040	982	971	1270	843	520
żarski . . . . .	5735	983	987	858	1245	1044	618
wschowski . . . . .	2159	372	389	345	394	366	293
m. Zielona Góra . . . . .	4965	719	892	1003	1210	758	383
<b>WIELKOPOLSKIE . . . . .</b>	<b>135253</b>	<b>18648</b>	<b>22421</b>	<b>22076</b>	<b>31314</b>	<b>22769</b>	<b>18025</b>
<i>Podregion kaliski . . . . .</i>	<i>24998</i>	<i>3789</i>	<i>4326</i>	<i>4049</i>	<i>5751</i>	<i>4056</i>	<i>3027</i>
jarociński . . . . .	3361	422	517	584	812	567	459
kaliski . . . . .	2418	347	433	368	598	436	236
kępiński . . . . .	1547	225	295	255	307	280	185
krotoszyński . . . . .	2917	481	413	406	592	547	478
ostrowski . . . . .	6017	966	1080	1027	1477	833	634

<sup>a</sup> Od momentu rejestracji w urzędzie pracy. Patrz uwagi do tablic, pkt 2, str. 9.

<sup>a</sup> From the date of registering in a Labour office. See comments to tables, item 2, page 12.

TABL. 37. BEZROBOTNI WEDŁUG CZASU POZOSTAWANIA BEZ PRACY, REGIONÓW, WOJEWÓDZTW, PODREGIONÓW I POWIATÓW (cd.)

Stan w końcu września 2012 r.

UNEMPLOYED PERSONS BY DURATION OF UNEMPLOYMENT, REGIONS, VOIVODSHIPS, SUBREGIONS AND POWIATS (cont.)

As of the end of September 2012

REGIONY WOJEWÓDZTWA PODREGIONY POWIATY	REGIONS VOIVODSHIPS SUBREGIONS POWIATS	Ogółem Total	Według czasu pozostawania bez pracy <sup>a</sup> By duration of unemployment <sup>a</sup>					
			do 1 miesiąca below 1 month	1—3	3—6	6—12	12—24	powyżej 24 m-cy more than 24 months
			w osobach in persons					
ostrzeszowski		2196	384	344	272	473	401	322
pleszewski		2720	447	497	463	593	424	296
m. Kalisz		3822	517	747	674	899	568	417
<b>Podregion koniński</b>		<b>36382</b>	<b>4368</b>	<b>5494</b>	<b>5113</b>	<b>7903</b>	<b>6691</b>	<b>6813</b>
gnieźnieński		7268	972	968	1083	1707	1301	1237
kolski		4952	622	783	754	1001	909	883
koniński		7532	776	1143	957	1661	1436	1559
śłupecki		3783	395	592	482	740	765	809
turecki		3945	590	707	603	835	609	601
wrzesiński		4141	595	614	567	833	818	714
m. Konin		4761	418	687	667	1126	853	1010
<b>Podregion leszczyński</b>		<b>20071</b>	<b>3259</b>	<b>3613</b>	<b>3453</b>	<b>4563</b>	<b>2974</b>	<b>2209</b>
gostyński		3500	561	544	577	746	572	500
grodziski		2314	271	351	335	544	429	384
kościański		2397	463	453	433	518	352	178
leszczyński		1707	264	337	284	374	249	199
miedzichodzki		1190	230	219	233	349	114	45
nowotomyski		2049	410	446	418	456	216	103
rawicki		2548	376	415	393	600	394	370
wolsztyński		1624	271	287	295	389	229	153
m. Leszno		2742	413	561	485	587	419	277
<b>Podregion pilski</b>		<b>23697</b>	<b>3082</b>	<b>3817</b>	<b>3802</b>	<b>5463</b>	<b>4371</b>	<b>3162</b>
chodzieski		3056	337	441	455	680	623	520
czarnkowsko-trzcianecki		4606	596	771	749	1081	771	638
pilski		6838	1050	1202	1159	1685	1131	611
wągrowiecki		4945	477	746	695	1080	1072	875
złotowski		4252	622	657	744	937	774	518
<b>Podregion poznański</b>		<b>17737</b>	<b>2438</b>	<b>2976</b>	<b>3218</b>	<b>4365</b>	<b>2718</b>	<b>2022</b>
obornicki		2553	329	438	440	633	447	266
poznański		6224	896	1110	1365	1779	808	266
szamotulski		3753	444	634	622	807	586	660
średzki		3098	395	423	442	662	526	650
śremski		2109	374	371	349	484	351	180
<b>Podregion m. Poznań</b>		<b>12368</b>	<b>1712</b>	<b>2195</b>	<b>2441</b>	<b>3269</b>	<b>1959</b>	<b>792</b>
m. Poznań		12368	1712	2195	2441	3269	1959	792
<b>ZACHODNIOPOMORSKIE</b>		<b>102487</b>	<b>13219</b>	<b>15345</b>	<b>14400</b>	<b>23036</b>	<b>20127</b>	<b>16360</b>
<b>Podregion koszaliński</b>		<b>40632</b>	<b>5489</b>	<b>6050</b>	<b>5604</b>	<b>9442</b>	<b>7738</b>	<b>6309</b>
białogardzki		4424	632	601	592	1082	883	634
drawski		4691	567	636	585	1042	1034	827
kołobrzeski		2740	639	539	414	595	349	204
koszaliński		5025	575	686	653	1298	925	888
ślawieński		4506	681	588	606	1136	851	644
szczecinecki		6885	748	1045	1045	1538	1376	1133
świdwiński		3547	479	580	515	837	656	480
walecki		2946	489	484	372	596	569	436
m. Koszalin		5868	679	891	822	1318	1095	1063

<sup>a</sup> Od momentu rejestracji w urzędzie pracy. Patrz uwagi do tablic, pkt 2, str. 9.

<sup>a</sup> From the date of registering in a Labour office. See comments to tables, item 2, page 12.

TABL. 37. BEZROBOTNI WEDŁUG CZASU POZOSTAWANIA BEZ PRACY, REGIONÓW, WOJEWÓDZTW, PODREGIONÓW I POWIATÓW (cd.)

Stan w końcu września 2012 r.

UNEMPLOYED PERSONS BY DURATION OF UNEMPLOYMENT, REGIONS, VOIVODSHIPS, SUBREGIONS AND POWIATS (cont.)

As of the end of September 2012

REGIONY <i>REGIONS</i> WOJEWÓDZTWA <i>VOIVODSHIPS</i> PODREGIONY <i>SUBREGIONS</i> POWIATY <i>POWIATS</i>	Ogółem <i>Total</i>	Według czasu pozostawania bez pracy <sup>a</sup> <i>By duration of unemployment<sup>a</sup></i>					
		do 1 miesiąca <i>below 1 month</i>	1—3	3—6	6—12	12—24	powyżej 24 m-cy <i>more than 24 months</i>
		w osobach <i>in persons</i>					
<b>Podregion stargardzki</b>	<b>25432</b>	<b>3239</b>	<b>3843</b>	<b>3451</b>	<b>5623</b>	<b>5282</b>	<b>3994</b>
choszczeński	3943	477	563	519	841	831	712
gryficki	4239	832	586	522	943	809	547
myśliborski	3799	423	660	581	893	757	485
pyrzycki	3287	388	527	403	611	642	716
stargardzki	6970	760	1096	1022	1514	1536	1042
łobeski	3194	359	411	404	821	707	492
<b>Podregion m. Szczecin</b>	<b>18579</b>	<b>2136</b>	<b>2848</b>	<b>2948</b>	<b>4145</b>	<b>3663</b>	<b>2839</b>
m. Szczecin	18579	2136	2848	2948	4145	3663	2839
<b>Podregion szczeciński</b>	<b>17844</b>	<b>2355</b>	<b>2604</b>	<b>2397</b>	<b>3826</b>	<b>3444</b>	<b>3218</b>
goleniowski	4634	643	736	699	1160	801	595
gryfiński	5049	538	705	652	968	1121	1065
kamieński	3073	551	403	359	606	572	582
policki	3936	390	544	513	861	767	861
m. Świnoujście	1152	233	216	174	231	183	115
<b>REGION POŁUDNIOWO-ZACHODNI</b>	<b>192453</b>	<b>25440</b>	<b>31037</b>	<b>29512</b>	<b>43390</b>	<b>33936</b>	<b>29138</b>
<b>DOLNOŚLĄSKIE</b>	<b>144414</b>	<b>18803</b>	<b>23253</b>	<b>22323</b>	<b>32589</b>	<b>25249</b>	<b>22197</b>
<b>Podregion jeleniogórski</b>	<b>33789</b>	<b>4220</b>	<b>5183</b>	<b>5027</b>	<b>7612</b>	<b>6345</b>	<b>5402</b>
bolesławiecki	3765	594	696	679	891	576	329
jaworski	3786	450	547	545	866	709	669
jeleniogórski	3941	416	497	551	910	809	758
kamiennogórski	3020	394	474	454	769	533	396
lubański	4202	530	608	601	928	811	724
lwówecki	3585	385	461	509	834	818	578
zgorzelecki	4224	542	721	614	911	725	711
złotoryjski	3875	450	535	490	774	818	808
m. Jelenia Góra	3391	459	644	584	729	546	429
<b>Podregion legnicko-głogowski</b>	<b>23480</b>	<b>3207</b>	<b>3686</b>	<b>3429</b>	<b>5118</b>	<b>4451</b>	<b>3589</b>
głogowski	4726	799	700	617	969	875	766
górowski	3078	362	416	376	585	668	671
legnicki	3441	424	530	428	786	694	579
lubiński	4102	565	744	761	944	700	388
polkowicki	3191	403	522	475	679	581	531
m. Legnica	4942	654	774	772	1155	933	654
<b>Podregion wałbrzyski</b>	<b>44209</b>	<b>5900</b>	<b>7211</b>	<b>7068</b>	<b>10439</b>	<b>7631</b>	<b>5960</b>
dzierżoniowski	5989	894	1060	998	1622	974	441
kłodzki	13467	1458	1792	1993	3050	2596	2578
świdnicki	7745	1331	1509	1493	1757	1070	585
wałbrzyski	11603	1510	1990	1813	2728	1964	1598
ząbkowicki	5405	707	860	771	1282	1027	758
<b>Podregion wrocławski</b>	<b>25813</b>	<b>3278</b>	<b>4114</b>	<b>3929</b>	<b>5857</b>	<b>4500</b>	<b>4135</b>
milicki	2133	251	306	274	496	384	422
oleśnicki	5486	712	918	866	1227	897	866
oławski	3409	418	511	468	718	710	584
strzeliński	2572	328	409	475	697	382	281
średzki	2280	270	399	353	527	409	322
trzebnicki	3551	583	640	575	806	561	386
wołowski	3501	340	422	410	752	746	831
wrocławski	2881	376	509	508	634	411	443

<sup>a</sup> Od momentu rejestracji w urzędzie pracy. Patrz uwagi do tablic, pkt 2, str. 9.

<sup>a</sup> From the date of registering in a Labour office. See comments to tables, item 2, page 12.

TABL. 37. BEZROBOTNI WEDŁUG CZASU POZOSTAWANIA BEZ PRACY, REGIONÓW, WOJEWÓDZTW, PODREGIONÓW I POWIATÓW (cd.)

Stan w końcu września 2012 r.

UNEMPLOYED PERSONS BY DURATION OF UNEMPLOYMENT, REGIONS, VOIVODSHIPS, SUBREGIONS AND POWIATS (cont.)

As of the end of September 2012

REGIONY WOJEWÓDZTWA PODREGIONY POWIATY	REGIONS VOIVODSHIPS SUBREGIONS POWIATS	Ogółem Total	Według czasu pozostawiania bez pracy <sup>a</sup> By duration of unemployment <sup>a</sup>					
			do 1 miesiąca below 1 month	1—3	3—6	6—12	12—24	powyżej 24 m-cy more than 24 months
			w osobach in persons					
Podregion m. Wrocław . . . . .		17123	2198	3059	2870	3563	2322	3111
m. Wrocław . . . . .		17123	2198	3059	2870	3563	2322	3111
OPOLSKIE . . . . .		48039	6637	7784	7189	10801	8687	6941
Podregion nyski . . . . .		23447	3290	3693	3358	5323	4415	3368
brzeski . . . . .		5854	822	834	815	1341	1106	936
kluczborski . . . . .		2951	496	459	394	618	479	505
namysłowski . . . . .		2592	416	448	338	493	443	454
nyski . . . . .		8814	1144	1501	1363	2259	1770	777
prudnicki . . . . .		3236	412	451	448	612	617	696
Podregion opolski . . . . .		24592	3347	4091	3831	5478	4272	3573
głubczycki . . . . .		3148	342	452	462	723	617	552
kedzierzyńsko-kozielski . . . . .		4726	552	745	655	1118	895	761
krapkowicki . . . . .		2524	370	423	542	462	385	342
oleski . . . . .		2342	333	379	324	590	445	271
opolski . . . . .		4904	701	815	763	1047	817	761
strzelecki . . . . .		2221	361	448	345	465	319	283
m. Opole . . . . .		4727	688	829	740	1073	794	603
REGION PÓŁNOCNY . . . . .		345905	43004	52309	48926	77961	66611	57094
KUJAWSKO-POMORSKIE . . . . .		137300	15688	19199	18952	30441	26941	26079
Podregion bydgosko-toruński . . . . .		33351	4345	5660	5663	8255	5584	3844
bydgoski . . . . .		4868	617	804	777	1116	846	708
toruński . . . . .		6553	970	1154	1037	1559	1116	717
m. Bydgoszcz . . . . .		13455	1636	2302	2336	3317	2284	1580
m. Toruń . . . . .		8475	1122	1400	1513	2263	1338	839
Podregion grudziądzki . . . . .		38667	4532	5464	5128	8346	7743	7454
brodnicki . . . . .		4078	634	692	592	955	663	542
chełmiński . . . . .		4083	395	516	518	991	876	787
golubsko-dobrzyński . . . . .		3851	398	513	532	824	769	815
grudziądzki . . . . .		3580	420	416	447	806	810	681
sępoleński . . . . .		3039	373	488	455	647	551	525
świecki . . . . .		5829	683	829	787	1169	1183	1178
tucholski . . . . .		3473	422	523	429	803	732	564
wąbrzeski . . . . .		2936	303	403	386	588	621	635
m. Grudziądz . . . . .		7798	904	1084	982	1563	1538	1727
Podregion włocławski . . . . .		65282	6811	8075	8161	13840	13614	14781
aleksandrowski . . . . .		4437	578	623	555	979	959	743
inowrocławski . . . . .		13941	1208	1552	1704	3220	3162	3095
lipnowski . . . . .		6771	672	894	1032	1375	1312	1486
mogileński . . . . .		3397	398	439	467	759	662	672
nakielski . . . . .		5991	858	958	847	1351	1100	877
radziejowski . . . . .		3565	336	386	377	648	785	1033
rypiński . . . . .		3099	386	423	388	690	661	551
włocławski . . . . .		8358	764	938	871	1563	1766	2456
żniński . . . . .		5328	750	735	775	1142	1121	805
m. Włocławek . . . . .		10395	861	1127	1145	2113	2086	3063

<sup>a</sup> Od momentu rejestracji w urzędzie pracy. Patrz uwagi do tablic, pkt 2, str. 9.

<sup>a</sup> From the date of registering in a Labour office. See comments to tables, item 2, page 12.

TABL. 37. BEZROBOTNI WEDŁUG CZASU POZOSTAWANIA BEZ PRACY, REGIONÓW, WOJEWÓDZTW, PODREGIONÓW I POWIATÓW (dok.)

Stan w końcu września 2012 r.

UNEMPLOYED PERSONS BY DURATION OF UNEMPLOYMENT, REGIONS, VOIVODSHIPS, SUBREGIONS AND POWIATS (cont.)

As of the end of September 2012

REGIONY REGIONY WOJEWÓDZTWA VOIVODSHIPS PODREGIONY SUBREGIONS POWIATY POWIATS	Ogółem Total	Według czasu pozostawania bez pracy <sup>a</sup> By duration of unemployment <sup>a</sup>					
		do 1 miesiąca below 1 month	1—3	3—6	6—12	12—24	powyżej 24 m-cy more than 24 months
		w osobach in persons					
<b>POMORSKIE</b>	<b>105862</b>	<b>14763</b>	<b>17271</b>	<b>15530</b>	<b>24414</b>	<b>19827</b>	<b>14057</b>
<i>Podregion gdański</i>	<i>22349</i>	<i>3488</i>	<i>3882</i>	<i>3243</i>	<i>5071</i>	<i>4047</i>	<i>2618</i>
gdański	2912	390	532	470	713	555	252
kartuski	4477	742	938	659	1034	713	391
nowodworski	3135	428	370	344	666	755	572
pucki	3015	676	499	404	633	481	322
wejherowski	8810	1252	1543	1366	2025	1543	1081
<i>Podregion słupski</i>	<i>34212</i>	<i>4175</i>	<i>4929</i>	<i>4650</i>	<i>7780</i>	<i>6781</i>	<i>5897</i>
bytowski	6670	773	1010	901	1488	1408	1090
chojnicki	7480	878	1039	970	1554	1578	1461
człuchowski	4520	570	693	662	1097	875	623
lęborski	4111	551	544	546	1031	752	687
słupski	6801	817	885	913	1635	1379	1172
m. Słupsk	4630	586	758	658	975	789	864
<i>Podregion starogardzki</i>	<i>30320</i>	<i>4320</i>	<i>4845</i>	<i>4398</i>	<i>6947</i>	<i>5841</i>	<i>3969</i>
kościerski	3586	545	607	526	790	653	465
kwidzyński	5548	752	888	842	1388	1169	509
malborski	4596	686	643	657	988	919	703
starogardzki	8498	1161	1395	1172	1838	1537	1395
tczewski	4883	689	784	757	1158	893	602
sztumski	3209	487	528	444	785	670	295
<i>Podregion trójmiejski</i>	<i>18981</i>	<i>2780</i>	<i>3615</i>	<i>3239</i>	<i>4616</i>	<i>3158</i>	<i>1573</i>
m. Gdańsk	12176	1715	2264	2007	2998	2125	1067
m. Gdynia	6014	956	1211	1084	1416	902	445
m. Sopot	791	109	140	148	202	131	61
<b>WARMIŃSKO-MAZURSKIE</b>	<b>102743</b>	<b>12553</b>	<b>15839</b>	<b>14444</b>	<b>23106</b>	<b>19843</b>	<b>16958</b>
<i>Podregion elbląski</i>	<i>38015</i>	<i>4317</i>	<i>5470</i>	<i>5297</i>	<i>8527</i>	<i>7613</i>	<i>6791</i>
braniewski	4007	393	530	461	855	969	799
działdowski	5888	585	694	738	1208	1120	1543
elbląski	5129	474	653	651	1248	1193	910
iławski	4384	820	867	788	969	601	339
nowomiejski	3281	392	422	430	717	707	613
ostródzki	8128	1024	1292	1105	1835	1542	1330
m. Elbląg	7198	629	1012	1124	1695	1481	1257
<i>Podregion ełcki</i>	<i>23206</i>	<i>2896</i>	<i>3604</i>	<i>3464</i>	<i>5159</i>	<i>4461</i>	<i>3622</i>
ełcki	7768	741	1134	1107	1785	1611	1390
giżycki	2913	516	573	489	662	406	267
olecki	2936	299	440	480	624	518	575
piski	5614	807	839	801	1197	1156	814
gołdapski	2060	245	343	347	450	412	263
węgorzewski	1915	288	275	240	441	358	313
<i>Podregion olsztyński</i>	<i>41522</i>	<i>5340</i>	<i>6765</i>	<i>5683</i>	<i>9420</i>	<i>7769</i>	<i>6545</i>
bartoszycki	6187	576	876	744	1254	1236	1501
kejrzyński	5500	752	981	857	1181	981	748
lidzbarski	3481	398	530	474	741	671	667
mrągowski	3363	627	657	480	701	530	368
nidzicki	2118	347	413	325	501	383	149
olsztyński	7557	1016	1206	1032	1808	1554	941
szczycieński	6523	656	769	702	1570	1334	1492
m. Olsztyn	6793	968	1333	1069	1664	1080	679

<sup>a</sup> Od momentu rejestracji w urzędzie pracy. Patrz uwagi do tablic, pkt 2, str. 9.

<sup>a</sup> From the date of registering in a Labour office. See comments to tables, item 2, page 12.

TABL. 38. BEZROBOTNI WEDŁUG STAŻU PRACY, REGIONÓW, WOJEWÓDZTW,  
PODREGIONÓW I POWIATÓW  
Stan w końcu września 2012 r.  
*UNEMPLOYED PERSONS BY WORK SENIORITY, REGIONS, VOIVODSHIPS,  
SUBREGIONS AND POWIATS  
As of the end of September 2012*

REGIONY <i>REGIONS</i> WOJEWÓDZTWA <i>VOIVODSHIPS</i> PODREGIONY <i>SUBREGIONS</i> POWIATY <i>POWIATS</i>	Ogółem <i>Total</i>	Według stażu pracy <sup>a</sup> <i>By work seniority<sup>a</sup></i>						Bez stażu <i>No work seniority</i>
		1 rok i mniej <i>below 1 year</i>	1—5	5—10	10—20	20—30	powyżej 30 lat <i>more than 30 years</i>	
		w osobach <i>in persons</i>						
<b>POLSKA <i>POLAND</i></b>	<b>1978987</b>	<b>305169</b>	<b>447613</b>	<b>272921</b>	<b>286788</b>	<b>203256</b>	<b>75178</b>	<b>388062</b>
<b>REGION CENTRALNY</b>	<b>398939</b>	<b>61086</b>	<b>85507</b>	<b>55997</b>	<b>59068</b>	<b>44506</b>	<b>16512</b>	<b>76263</b>
<b>ŁÓDZKIE</b>	<b>141911</b>	<b>22202</b>	<b>30912</b>	<b>20795</b>	<b>22199</b>	<b>17791</b>	<b>6522</b>	<b>21490</b>
<i>Podregion łódzki</i>	<b>23393</b>	<b>3034</b>	<b>4868</b>	<b>3587</b>	<b>4254</b>	<b>3377</b>	<b>1244</b>	<b>3029</b>
łódzki wschodni	3179	443	622	441	539	453	193	488
pabianicki	7678	1004	1555	1211	1437	1222	459	790
zgierski	10827	1317	2303	1688	1984	1532	525	1478
brzeziński	1709	270	388	247	294	170	67	273
<i>Podregion m. Łódź</i>	<b>39545</b>	<b>7261</b>	<b>7460</b>	<b>5925</b>	<b>6280</b>	<b>6501</b>	<b>2150</b>	<b>3968</b>
m. Łódź	39545	7261	7460	5925	6280	6501	2150	3968
<i>Podregion piotrkowski</i>	<b>35289</b>	<b>5205</b>	<b>8440</b>	<b>5473</b>	<b>5255</b>	<b>3613</b>	<b>1499</b>	<b>5804</b>
bełchatowski	6964	1099	1757	1041	959	596	315	1197
opoczyński	4996	812	1267	843	666	471	195	742
piotrkowski	4010	560	971	598	595	389	150	747
radomszczański	7055	966	1693	1009	1040	713	304	1330
tomaszowski	7947	1066	1754	1295	1293	958	304	1277
m. Piotrków Trybunalski	4317	702	998	687	702	486	231	511
<i>Podregion sieradzki</i>	<b>24948</b>	<b>3501</b>	<b>5973</b>	<b>3364</b>	<b>3852</b>	<b>2526</b>	<b>926</b>	<b>4806</b>
łaski	3560	522	789	472	640	427	141	569
pajęczański	2573	329	683	414	365	187	78	517
poddębicki	2381	295	659	340	362	187	57	481
sieradzki	6556	961	1447	780	932	659	216	1561
wieluński	4040	674	993	522	520	351	193	787
wieruszowski	2002	241	516	261	292	217	72	403
zdunskowolski	3836	479	886	575	741	498	169	488
<i>Podregion skierniewicki</i>	<b>18736</b>	<b>3201</b>	<b>4171</b>	<b>2446</b>	<b>2558</b>	<b>1774</b>	<b>703</b>	<b>3883</b>
kutnowski	7023	1268	1601	893	917	623	204	1517
łęczycki	3179	563	674	375	364	219	67	917
łowicki	3256	558	730	447	471	354	166	530
rawski	1849	288	416	251	261	188	83	362
skierniewicki	1259	197	270	172	195	100	46	279
m. Skierniewice	2170	327	480	308	350	290	137	278
<b>MAZOWIECKIE</b>	<b>257028</b>	<b>38884</b>	<b>54595</b>	<b>35202</b>	<b>36869</b>	<b>26715</b>	<b>9990</b>	<b>54773</b>
<i>Podregion ciechanowsko-płocki</i>	<b>43436</b>	<b>6859</b>	<b>10598</b>	<b>6206</b>	<b>5961</b>	<b>3621</b>	<b>1072</b>	<b>9119</b>
ciechanowski	5677	823	1405	810	919	627	165	928
gostyniński	3937	599	881	550	540	356	131	880
mławski	4458	613	1130	719	616	389	127	864
płocki	7129	1235	1766	969	960	475	117	1607
płoński	6054	757	1587	887	830	437	146	1410
sierpecki	4368	761	1087	580	485	275	63	1117
żuromiński	3866	566	998	577	479	204	26	1016
m. Płock	7947	1505	1744	1114	1132	858	297	1297
<i>Podregion ostrołęcko-siedlecki</i>	<b>46840</b>	<b>7331</b>	<b>10907</b>	<b>5544</b>	<b>5402</b>	<b>3315</b>	<b>1143</b>	<b>13198</b>
łosicki	1686	186	366	166	164	92	32	680
makowski	4752	686	1010	506	461	285	68	1736
ostrołęcki	5734	890	1404	725	617	311	81	1706

<sup>a</sup> Patrz uwagi do tablic, pkt 3, str. 9.

<sup>a</sup> See comments to tables, item 3, page 12.

TABL. 38. BEZROBOTNI WEDŁUG STAŻU PRACY, REGIONÓW, WOJEWÓDZTW, PODREGIONÓW I POWIATÓW (cd.)

Stan w końcu września 2012 r.

UNEMPLOYED PERSONS BY WORK SENIORITY, REGIONS, VOIVODSHIPS, SUBREGIONS AND POWIATS (cont.)

As of the end of September 2012

REGIONY <i>REGIONS</i> WOJEWÓDZTWA <i>VOIVODSHIPS</i> PODREGIONY <i>SUBREGIONS</i> POWIATY <i>POWIATS</i>	Ogółem <i>Total</i>	Według stażu pracy <sup>a</sup> <i>By work seniority<sup>a</sup></i>						Bez stażu <i>No work seniority</i>
		1 rok i mniej <i>below 1 year</i>	1—5	5—10	10—20	20—30	powyżej 30 lat <i>more than 30 years</i>	
		w osobach <i>in persons</i>						
ostrowski . . . . .	5116	1096	1152	498	445	300	108	1517
przasnyski . . . . .	3262	450	732	329	298	206	56	1191
pułtowski . . . . .	4729	639	1243	638	622	276	73	1238
siedlecki . . . . .	3175	670	719	354	307	218	81	826
sokołowski . . . . .	2410	399	601	274	278	163	55	640
węgrowski . . . . .	3836	449	913	542	581	316	131	904
wyszkowski . . . . .	4390	456	973	565	518	401	112	1365
m. Ostrołęka . . . . .	3882	620	886	497	581	402	159	737
m. Siedlce . . . . .	3868	790	908	450	530	345	187	658
<b>Podregion radomski . . . . .</b>	<b>59526</b>	<b>8896</b>	<b>12494</b>	<b>7989</b>	<b>8282</b>	<b>5373</b>	<b>1418</b>	<b>15074</b>
białobrzeski . . . . .	2144	314	535	275	239	162	50	569
kozienicki . . . . .	4475	585	958	588	667	442	115	1120
lipski . . . . .	2501	452	590	251	239	141	46	782
przysuski . . . . .	5300	524	1111	758	749	425	66	1667
radomski . . . . .	16185	2459	3215	2242	2201	1404	349	4315
szydlowiecki . . . . .	5614	828	1327	849	938	443	109	1120
zwoleński . . . . .	3060	293	799	344	373	165	59	1027
m. Radom . . . . .	20247	3441	3959	2682	2876	2191	624	4474
<b>Podregion m. st. Warszawa . . . . .</b>	<b>46485</b>	<b>8509</b>	<b>8561</b>	<b>6415</b>	<b>7422</b>	<b>6761</b>	<b>3233</b>	<b>5584</b>
m. st. Warszawa . . . . .	46485	8509	8561	6415	7422	6761	3233	5584
<b>Podregion warszawski-wschodni . . . . .</b>	<b>33741</b>	<b>4124</b>	<b>6804</b>	<b>5124</b>	<b>5184</b>	<b>4228</b>	<b>1534</b>	<b>6743</b>
garwoliński . . . . .	5586	651	1275	793	712	484	179	1492
legionowski . . . . .	4251	460	798	646	741	570	254	782
miński . . . . .	5057	738	1021	739	781	609	245	924
nowodworski . . . . .	3761	508	811	568	582	422	150	720
otwocki . . . . .	4142	526	788	599	736	580	241	672
wołomiński . . . . .	10944	1241	2111	1779	1632	1563	465	2153
<b>Podregion warszawski-zachodni . . . . .</b>	<b>27000</b>	<b>3165</b>	<b>5231</b>	<b>3924</b>	<b>4618</b>	<b>3417</b>	<b>1590</b>	<b>5055</b>
grodziski . . . . .	2450	375	486	344	411	330	154	350
grójecki . . . . .	3415	390	661	472	480	305	125	982
piaseczyński . . . . .	5410	480	949	828	1082	781	380	910
pruszkowski . . . . .	4794	483	949	690	858	728	351	735
sochaczewski . . . . .	3794	370	763	536	560	394	128	1043
warszawski zachodni . . . . .	3202	299	549	494	644	472	306	438
żyrardowski . . . . .	3935	768	874	560	583	407	146	597
<b>REGION POŁUDNIOWY . . . . .</b>	<b>339905</b>	<b>54855</b>	<b>74534</b>	<b>45041</b>	<b>48528</b>	<b>35751</b>	<b>13915</b>	<b>67281</b>
<b>MAŁOPOLSKIE . . . . .</b>	<b>147766</b>	<b>22207</b>	<b>33999</b>	<b>19557</b>	<b>20490</b>	<b>13856</b>	<b>5245</b>	<b>32412</b>
<b>Podregion krakowski . . . . .</b>	<b>27692</b>	<b>3926</b>	<b>6427</b>	<b>3622</b>	<b>3878</b>	<b>2478</b>	<b>982</b>	<b>6379</b>
bocheński . . . . .	4132	591	1130	568	570	327	122	824
krakowski . . . . .	8584	1119	1885	1217	1363	944	359	1697
miechowski . . . . .	2306	343	453	180	181	110	18	1021
myślenicki . . . . .	6081	860	1436	811	887	548	217	1322
proszowicki . . . . .	2349	383	541	215	189	89	42	890
wielicki . . . . .	4240	630	982	631	688	460	224	625
<b>Podregion m. Kraków . . . . .</b>	<b>21880</b>	<b>3401</b>	<b>4175</b>	<b>3319</b>	<b>3318</b>	<b>3121</b>	<b>1157</b>	<b>3389</b>
m. Kraków . . . . .	21880	3401	4175	3319	3318	3121	1157	3389

<sup>a</sup> Patrz uwagi do tablic, pkt 3, str. 9.

<sup>a</sup> See comments to tables, item 3, page 12.

TABL. 38. BEZROBOTNI WEDŁUG STAŻU PRACY, REGIONÓW, WOJEWÓDZTW, PODREGIONÓW I POWIATÓW (cd.)

Stan w końcu września 2012 r.

UNEMPLOYED PERSONS BY WORK SENIORITY, REGIONS, VOIVODSHIPS, SUBREGIONS AND POWIATS (cont.)

As of the end of September 2012

REGIONY WOJEWÓDZTWA PODREGIONY POWIATY	REGIONS VOIVODSHIPS SUBREGIONS POWIATS	Ogółem <i>Total</i>	Według stażu pracy <sup>a</sup> <i>By work seniority<sup>a</sup></i>					Bez stażu <i>No work seniority</i>	
			1 rok i mniej <i>below 1 year</i>	1—5	5—10	10—20	20—30		powyżej 30 lat <i>more than 30 years</i>
			w osobach <i>in persons</i>						
<b>Podregion nowosądecki</b>		<b>44139</b>	<b>6187</b>	<b>10784</b>	<b>5789</b>	<b>6221</b>	<b>3369</b>	<b>1234</b>	<b>10555</b>
gorlicki		5696	847	1296	684	727	469	253	1420
limanowski		9852	1573	2628	1382	1356	578	147	2188
nowosądecki		12344	1573	2843	1641	1901	936	366	3084
nowotarski		8099	955	2145	1030	1056	634	223	2056
tatrzański		3464	500	864	435	427	282	88	868
m. Nowy Sącz		4684	739	1008	617	754	470	157	939
<b>Podregion oświęcimski</b>		<b>30584</b>	<b>4762</b>	<b>7025</b>	<b>4058</b>	<b>4158</b>	<b>3129</b>	<b>1274</b>	<b>6178</b>
chrzanowski		6155	1016	1539	846	798	599	256	1101
olkuski		7327	1025	1542	925	987	725	206	1917
oświęcimski		6521	1332	1601	918	887	717	247	819
suski		3433	487	781	444	395	278	167	881
wadowicki		7148	902	1562	925	1091	810	398	1460
<b>Podregion tarnowski</b>		<b>23471</b>	<b>3931</b>	<b>5588</b>	<b>2769</b>	<b>2915</b>	<b>1759</b>	<b>598</b>	<b>5911</b>
brzeski		4248	711	1088	481	495	303	116	1054
dąbrowski		4531	742	1299	554	473	209	74	1180
tarnowski		9266	1507	1995	1004	1147	670	203	2740
m. Tarnów		5426	971	1206	730	800	577	205	937
<b>ŚLĄSKIE</b>		<b>192139</b>	<b>32648</b>	<b>40535</b>	<b>25484</b>	<b>28038</b>	<b>21895</b>	<b>8670</b>	<b>34869</b>
<b>Podregion bielski</b>		<b>26355</b>	<b>4142</b>	<b>5714</b>	<b>3807</b>	<b>4479</b>	<b>3566</b>	<b>1567</b>	<b>3080</b>
bielski		5455	680	1164	828	1055	855	344	529
cieszyński		6857	1179	1538	930	1082	868	369	891
żywiecki		7881	1189	1703	1145	1326	851	418	1249
m. Bielsko-Biała		6162	1094	1309	904	1016	992	436	411
<b>Podregion bytomski</b>		<b>22621</b>	<b>4442</b>	<b>4735</b>	<b>2820</b>	<b>3206</b>	<b>2342</b>	<b>911</b>	<b>4165</b>
lubliniecki		3423	545	812	493	542	367	189	475
tarnogórski		5606	1092	1248	681	701	537	242	1105
m. Bytom		10650	2328	1982	1254	1576	1117	362	2031
m. Piekary Śląskie		2942	477	693	392	387	321	118	554
<b>Podregion częstochowski</b>		<b>32380</b>	<b>5097</b>	<b>6750</b>	<b>4589</b>	<b>4611</b>	<b>4187</b>	<b>1287</b>	<b>5859</b>
częstochowski		8563	1299	1767	1193	1233	1008	278	1785
kłobucki		4259	528	1030	614	663	479	228	717
myszkowski		4792	655	1186	682	729	559	216	765
m. Częstochowa		14766	2615	2767	2100	1986	2141	565	2592
<b>Podregion gliwicki</b>		<b>18226</b>	<b>2981</b>	<b>3818</b>	<b>2231</b>	<b>2610</b>	<b>1823</b>	<b>740</b>	<b>4023</b>
gliwicki		3534	509	705	380	508	348	142	942
m. Gliwice		6864	972	1339	831	986	812	339	1585
m. Zabrze		7828	1500	1774	1020	1116	663	259	1496
<b>Podregion katowicki</b>		<b>26363</b>	<b>5346</b>	<b>5750</b>	<b>3411</b>	<b>3858</b>	<b>2886</b>	<b>1104</b>	<b>4008</b>
m. Chorzów		4486	831	948	575	788	482	212	650
m. Katowice		10202	2462	2219	1324	1322	1176	374	1325
m. Mysłowice		2630	503	584	370	411	282	91	389
m. Ruda Śląska		3906	727	882	524	544	336	146	747
m. Siemianowice Śląskie		2833	484	590	338	435	372	159	455
m. Świętochłowice		2306	339	527	280	358	238	122	442
<b>Podregion rybnicki</b>		<b>19355</b>	<b>3749</b>	<b>4423</b>	<b>2423</b>	<b>2641</b>	<b>1558</b>	<b>693</b>	<b>3868</b>
raciborski		2816	514	680	372	463	306	146	335
rybnicki		1971	340	427	228	252	160	64	500
wodzisławski		5159	1058	1192	573	611	355	161	1209

a Patrz uwagi do tablic, pkt 3, str. 9.

a See comments to tables, item 3, page 12.



TABL. 38. BEZROBOTNI WEDŁUG STAŻU PRACY, REGIONÓW, WOJEWÓDZTW, PODREGIONÓW I POWIATÓW (cd.)

Stan w końcu września 2012 r.

UNEMPLOYED PERSONS BY WORK SENIORITY, REGIONS, VOIVODSHIPS, SUBREGIONS AND POWIATS (cont.)

As of the end of September 2012

REGIONY <i>REGIONS</i> WOJEWÓDZTWA <i>VOIVODSHIPS</i> PODREGIONY <i>SUBREGIONS</i> POWIATY <i>POWIATS</i>	Ogółem <i>Total</i>	Według stażu pracy <sup>a</sup> <i>By work seniority<sup>a</sup></i>						Bez stażu <i>No work seniority</i>
		1 rok i mniej <i>below 1 year</i>	1—5	5—10	10—20	20—30	powyżej 30 lat <i>more than 30 years</i>	
		w osobach <i>in persons</i>						
m. Jastrzębie-Zdrój . . . . .	3363	685	777	445	495	232	74	655
m. Rybnik . . . . .	4281	771	950	532	552	372	172	932
m. Żory . . . . .	1765	381	397	273	268	133	76	237
<b>Podregion sosnowiecki . . . . .</b>	<b>35396</b>	<b>5153</b>	<b>6862</b>	<b>4609</b>	<b>4971</b>	<b>4187</b>	<b>1620</b>	<b>7994</b>
będziński . . . . .	7248	1082	1504	1044	1112	812	305	1389
zawierciański . . . . .	7601	1359	1597	959	1010	880	299	1497
m. Dąbrowa Górnicza . . . . .	6352	1377	1244	869	839	856	359	808
m. Jaworzno . . . . .	3135	538	679	379	484	361	167	527
m. Sosnowiec . . . . .	11060	797	1838	1358	1526	1278	490	3773
<b>Podregion tyski . . . . .</b>	<b>11443</b>	<b>1738</b>	<b>2483</b>	<b>1594</b>	<b>1662</b>	<b>1346</b>	<b>748</b>	<b>1872</b>
mikołowski . . . . .	2952	482	581	372	411	347	194	565
pszczyński . . . . .	2934	424	692	408	376	317	134	583
bieruńsko-lędziański . . . . .	1504	234	342	214	224	161	75	254
m. Tychy . . . . .	4053	598	868	600	651	521	345	470
<b>REGION WSCHODNI . . . . .</b>	<b>406243</b>	<b>67151</b>	<b>87767</b>	<b>49568</b>	<b>51211</b>	<b>32643</b>	<b>11105</b>	<b>106798</b>
<b>LUBELSKIE . . . . .</b>	<b>119973</b>	<b>22841</b>	<b>24356</b>	<b>12896</b>	<b>13247</b>	<b>8185</b>	<b>2743</b>	<b>35705</b>
<b>Podregion bialski . . . . .</b>	<b>19413</b>	<b>3488</b>	<b>4021</b>	<b>2155</b>	<b>2136</b>	<b>1222</b>	<b>477</b>	<b>5914</b>
bialski . . . . .	6612	1329	1392	637	657	358	141	2098
parczewski . . . . .	2002	545	372	195	151	113	41	585
radzyński . . . . .	3695	593	798	458	339	159	50	1298
włodawski . . . . .	3428	453	723	388	427	216	65	1156
m. Biała Podlaska . . . . .	3676	568	736	477	562	376	180	777
<b>Podregion chełmsko-zamojski . . . . .</b>	<b>39313</b>	<b>7800</b>	<b>7819</b>	<b>3994</b>	<b>3970</b>	<b>2584</b>	<b>817</b>	<b>12329</b>
biłgorajski . . . . .	3527	604	713	389	360	269	144	1048
chełmski . . . . .	5516	1237	1063	623	585	352	66	1590
hrubieszowski . . . . .	5312	876	1147	480	468	228	80	2033
krasnostawski . . . . .	4720	836	853	356	380	278	83	1934
tomaszowski . . . . .	5377	1181	1125	508	475	304	96	1688
zamojski . . . . .	6249	1280	1309	588	526	318	114	2114
m. Chełm . . . . .	4089	847	766	522	561	384	99	910
m. Zamość . . . . .	4523	939	843	528	615	451	135	1012
<b>Podregion lubelski . . . . .</b>	<b>34499</b>	<b>7041</b>	<b>6792</b>	<b>3954</b>	<b>4447</b>	<b>2844</b>	<b>876</b>	<b>8545</b>
lubartowski . . . . .	5471	1280	1161	632	610	347	104	1337
lubelski . . . . .	6242	1195	1213	655	675	372	133	1999
łęczyński . . . . .	2363	544	455	234	228	129	31	742
świdnicki . . . . .	3915	509	732	421	518	351	138	1246
m. Lublin . . . . .	16508	3513	3231	2012	2416	1645	470	3221
<b>Podregion puławski . . . . .</b>	<b>26748</b>	<b>4512</b>	<b>5724</b>	<b>2793</b>	<b>2694</b>	<b>1535</b>	<b>573</b>	<b>8917</b>
janowski . . . . .	3416	502	739	335	305	147	48	1340
kraśnicki . . . . .	6173	949	1071	593	476	336	107	2641
łukowski . . . . .	5120	780	1361	588	616	269	124	1382
opolski . . . . .	4061	738	821	397	437	248	91	1329
puławski . . . . .	5156	911	1066	564	562	382	117	1554
rycki . . . . .	2822	632	666	316	298	153	86	671

<sup>a</sup> Patrz uwagi do tablic, pkt 3, str. 9.

<sup>a</sup> See comments to tables, item 3, page 12.

TABL. 38. BEZROBOTNI WEDŁUG STAŻU PRACY, REGIONÓW, WOJEWÓDZTW, PODREGIONÓW I POWIATÓW (cd.)

Stan w końcu września 2012 r.

UNEMPLOYED PERSONS BY WORK SENIORITY, REGIONS, VOIVODSHIPS, SUBREGIONS AND POWIATS (cont.)

As of the end of September 2012

REGIONY <i>REGIONS</i> WOJEWÓDZTWA <i>VOIVODSHIPS</i> PODREGIONY <i>SUBREGIONS</i> POWIATY <i>POWIATS</i>	Ogółem <i>Total</i>	Według stażu pracy <sup>a</sup> <i>By work seniority<sup>a</sup></i>						Bez stażu <i>No work seniority</i>
		1 rok i mniej <i>below 1 year</i>	1—5	5—10	10—20	20—30	powyżej 30 lat <i>more than 30 years</i>	
		w osobach <i>in persons</i>						
PODKARPACKIE . . . . .	141246	21802	31326	18222	18936	11274	3676	36010
<i>Podregion krośnieński . . . . .</i>	<i>33860</i>	<i>4940</i>	<i>7826</i>	<i>4653</i>	<i>4747</i>	<i>2657</i>	<i>817</i>	<i>8220</i>
bieszczadzki . . . . .	1861	261	464	298	234	119	26	459
brzozowski . . . . .	6433	975	1589	995	901	419	103	1451
jasielski . . . . .	9370	1368	2047	1123	1218	694	216	2704
krośnieński . . . . .	6534	924	1491	900	1018	548	202	1451
sanocki . . . . .	4987	659	1183	651	722	449	144	1179
leski . . . . .	2342	361	557	347	346	168	39	524
m. Krosno . . . . .	2333	392	495	339	308	260	87	452
<i>Podregion przemyski . . . . .</i>	<i>30633</i>	<i>4299</i>	<i>6709</i>	<i>3737</i>	<i>4133</i>	<i>2230</i>	<i>643</i>	<i>8882</i>
jarosławski . . . . .	9652	1430	2056	1140	1183	660	178	3005
lubaczowski . . . . .	4013	532	1014	541	561	265	101	999
przemyski . . . . .	5528	740	1204	706	766	416	113	1583
przeworski . . . . .	6215	898	1286	671	777	369	95	2119
m. Przemyśl . . . . .	5225	699	1149	679	846	520	156	1176
<i>Podregion rzeszowski . . . . .</i>	<i>38109</i>	<i>6730</i>	<i>7813</i>	<i>4806</i>	<i>4843</i>	<i>3071</i>	<i>1060</i>	<i>9786</i>
kolbuszowski . . . . .	3913	767	729	433	496	248	94	1146
łańcucki . . . . .	5542	898	1117	678	688	461	160	1540
ropczycko-sędziszowski . . . . .	5810	800	1206	754	670	347	99	1934
rzeszowski . . . . .	8534	1645	1748	1070	1112	715	242	2002
strzyżowski . . . . .	5616	689	1282	773	744	402	132	1594
m. Rzeszów . . . . .	8694	1931	1731	1098	1133	898	333	1570
<i>Podregion tarnobrzegi . . . . .</i>	<i>38644</i>	<i>5833</i>	<i>8978</i>	<i>5026</i>	<i>5213</i>	<i>3316</i>	<i>1156</i>	<i>9122</i>
dębicki . . . . .	7406	1235	1811	1010	930	595	183	1642
leżajski . . . . .	5196	840	1163	623	622	310	127	1511
mielecki . . . . .	8172	1061	1872	1161	1251	670	226	1931
niżański . . . . .	5397	829	1163	738	704	479	131	1353
stalowowolski . . . . .	6322	789	1482	735	866	658	260	1532
tarnobrzegi . . . . .	3193	574	725	382	422	307	122	661
m. Tarnobrzeg . . . . .	2958	505	762	377	418	297	107	492
PODLASKIE . . . . .	64719	10180	14005	7773	8291	6087	2294	16089
<i>Podregion białostocki . . . . .</i>	<i>28720</i>	<i>4590</i>	<i>5608</i>	<i>3339</i>	<i>3847</i>	<i>3158</i>	<i>1367</i>	<i>6811</i>
białostocki . . . . .	8096	1239	1508	943	1039	908	359	2100
sokółski . . . . .	4623	698	963	496	541	346	136	1443
m. Białostok . . . . .	16001	2653	3137	1900	2267	1904	872	3268
<i>Podregion łomżyński . . . . .</i>	<i>19535</i>	<i>2952</i>	<i>4606</i>	<i>2299</i>	<i>2312</i>	<i>1618</i>	<i>585</i>	<i>5163</i>
bielski . . . . .	1944	327	473	217	239	165	82	441
hajnowski . . . . .	1979	307	439	261	272	197	104	399
kolneński . . . . .	3021	439	727	331	276	157	41	1050
łomżyński . . . . .	2425	382	652	276	256	151	33	675
siemiatycki . . . . .	1543	186	334	173	182	113	42	513
wysokomazowiecki . . . . .	2154	321	543	210	196	110	55	719
zambrowski . . . . .	2767	422	645	332	320	249	73	726
m. Łomża . . . . .	3702	568	793	499	571	476	155	640
<i>Podregion suwalski . . . . .</i>	<i>16464</i>	<i>2638</i>	<i>3791</i>	<i>2135</i>	<i>2132</i>	<i>1311</i>	<i>342</i>	<i>4115</i>
augustowski . . . . .	3828	589	893	509	543	303	62	929
grajewski . . . . .	4002	510	945	514	536	274	82	1141
moniecki . . . . .	2007	313	413	206	207	113	46	709

a Patrz uwagi do tablic, pkt 3, str. 9.

a See comments to tables, item 3, page 12.

TABL. 38. BEZROBOTNI WEDŁUG STAŻU PRACY, REGIONÓW, WOJEWÓDZTW, PODREGIONÓW I POWIATÓW (cd.)

Stan w końcu września 2012 r.

UNEMPLOYED PERSONS BY WORK SENIORITY, REGIONS, VOIVODSHIPS, SUBREGIONS AND POWIATS (cont.)

As of the end of September 2012

REGIONY <i>REGIONS</i> WOJEWÓDZTWA <i>VOIVODSHIPS</i> PODREGIONY <i>SUBREGIONS</i> POWIATY <i>POWIATS</i>	Ogółem <i>Total</i>	Według stażu pracy <sup>a</sup> <i>By work seniority<sup>a</sup></i>						Bez stażu <i>No work seniority</i>
		1 rok i mniej <i>below 1 year</i>	1—5	5—10	10—20	20—30	powyżej 30 lat <i>more than 30 years</i>	
		w osobach <i>in persons</i>						
sejneński . . . . .	1885	360	438	251	197	102	21	516
suwański . . . . .	1319	282	320	157	127	85	15	333
m. Suwałki . . . . .	3423	584	782	498	522	434	116	487
<b>ŚWIĘTOKRZYSKIE . . . . .</b>	<b>80305</b>	<b>12328</b>	<b>18080</b>	<b>10677</b>	<b>10737</b>	<b>7097</b>	<b>2392</b>	<b>18994</b>
<i>Podregion kielecki . . . . .</i>	<i>53388</i>	<i>8178</i>	<i>11957</i>	<i>7831</i>	<i>8038</i>	<i>5418</i>	<i>1777</i>	<i>10189</i>
kielecki . . . . .	12846	2071	2903	1796	1667	993	312	3104
konecki . . . . .	6732	878	1640	1148	1032	605	198	1231
ostrowiecki . . . . .	8636	1323	1966	1124	1264	864	270	1825
skarżyski . . . . .	7287	1065	1687	1037	1232	850	284	1132
starachowicki . . . . .	6777	835	1585	1189	1199	819	236	914
m. Kielce . . . . .	11110	2006	2176	1537	1644	1287	477	1983
<i>Podregion sandomiersko-jędrzejowski</i>	<i>26917</i>	<i>4150</i>	<i>6123</i>	<i>2846</i>	<i>2699</i>	<i>1679</i>	<i>615</i>	<i>8805</i>
buski . . . . .	2832	375	675	287	299	165	92	939
jędrzejowski . . . . .	4718	770	1167	524	528	358	130	1241
kazimierski . . . . .	2021	260	323	167	145	91	42	993
opatowski . . . . .	4988	641	1116	475	440	294	80	1942
pińczowski . . . . .	1560	259	344	142	169	113	36	497
sandomierski . . . . .	4473	753	896	421	418	215	73	1697
staszowski . . . . .	3581	618	977	505	395	230	59	797
włoszczowski . . . . .	2744	474	625	325	305	213	103	699
<b>REGION PÓŁNOCNO-ZACHODNI</b>	<b>295542</b>	<b>43861</b>	<b>69436</b>	<b>42307</b>	<b>44740</b>	<b>32688</b>	<b>12193</b>	<b>50317</b>
<b>LUBUSKIE . . . . .</b>	<b>57802</b>	<b>7600</b>	<b>12866</b>	<b>8345</b>	<b>9389</b>	<b>7040</b>	<b>2474</b>	<b>10088</b>
<i>Podregion gorzowski . . . . .</i>	<i>20665</i>	<i>2632</i>	<i>4763</i>	<i>3051</i>	<i>3466</i>	<i>2694</i>	<i>949</i>	<i>3110</i>
gorzowski . . . . .	2871	376	685	394	474	373	124	445
międzyrzecki . . . . .	4481	552	1039	747	808	500	169	666
ślubicki . . . . .	1990	261	398	259	343	299	106	324
strzelecko-drezdenecki . . . . .	4500	651	1082	634	746	446	140	801
sulęciński . . . . .	1685	177	424	292	249	236	90	217
m. Gorzów Wielkopolski . . . . .	5138	615	1135	725	846	840	320	657
<i>Podregion zielonogórski . . . . .</i>	<i>37137</i>	<i>4968</i>	<i>8103</i>	<i>5294</i>	<i>5923</i>	<i>4346</i>	<i>1525</i>	<i>6978</i>
krośnieński . . . . .	4215	558	939	658	705	494	136	725
nowosolski . . . . .	6906	1221	1523	957	990	748	229	1238
świebodziński . . . . .	2791	428	594	332	366	299	163	609
zielonogórski . . . . .	4740	500	932	667	704	586	210	1141
żagański . . . . .	5626	839	1297	856	926	619	198	891
żarski . . . . .	5735	668	1300	838	1051	666	232	980
wschowski . . . . .	2159	264	569	350	373	225	81	297
m. Zielona Góra . . . . .	4965	490	949	636	808	709	276	1097
<b>WIELKOPOLSKIE . . . . .</b>	<b>135253</b>	<b>18500</b>	<b>34053</b>	<b>20233</b>	<b>20774</b>	<b>14315</b>	<b>6019</b>	<b>21359</b>
<i>Podregion kaliski . . . . .</i>	<i>24998</i>	<i>3506</i>	<i>6257</i>	<i>3613</i>	<i>3707</i>	<i>2610</i>	<i>1143</i>	<i>4162</i>
jarociński . . . . .	3361	420	862	495	501	357	211	515
kaliski . . . . .	2418	439	526	270	318	211	86	568
kępiński . . . . .	1547	212	409	234	215	151	88	238
krotoszyński . . . . .	2917	294	781	422	458	355	123	484
ostrowski . . . . .	6017	947	1601	934	826	579	240	890

a Patrz uwagi do tablic, pkt 3, str. 9.

a See comments to tables, item 3, page 12.

TABL. 38. BEZROBOTNI WEDŁUG STAŻU PRACY, REGIONÓW, WOJEWÓDZTW, PODREGIONÓW I POWIATÓW (cd.)

Stan w końcu września 2012 r.

UNEMPLOYED PERSONS BY WORK SENIORITY, REGIONS, VOIVODSHIPS, SUBREGIONS AND POWIATS (cont.)

As of the end of September 2012

REGIONY WOJEWÓDZTWA PODREGIONY POWIATY	REGIONS VOIVODSHIPS SUBREGIONS POWIATS	Ogółem Total	Według stażu pracy <sup>a</sup> By work seniority <sup>a</sup>						Bez stażu No work seniority
			1 rok i mniej below 1 year	1—5	5—10	10—20	20—30	powyżej 30 lat more than 30 years	
			w osobach in persons						
ostrzeszowski		2196	235	503	293	351	218	76	520
pleszewski		2720	350	750	452	345	201	89	533
m. Kalisz		3822	609	825	513	693	538	230	414
Podregion koniński		36382	5668	9975	5382	4958	2771	896	6732
gnieźnieński		7268	1089	1844	1086	1077	725	264	1183
kolski		4952	716	1337	679	610	300	93	1217
koniński		7532	1233	2270	1054	877	420	113	1565
śłupecki		3783	766	1036	558	439	198	65	721
turecki		3945	595	1160	620	570	284	84	632
wrzesiński		4141	517	1073	607	600	438	156	750
m. Konin		4761	752	1255	778	785	406	121	664
Podregion leszczyński		20071	2301	5353	3020	3293	2280	1097	2727
gostyński		3500	397	1041	541	525	360	187	449
grodziski		2314	260	625	338	388	242	96	365
kościański		2397	311	654	325	371	325	132	279
leszczyński		1707	234	458	240	278	186	99	212
miedzichodzki		1190	155	299	168	158	135	96	179
nowotomyski		2049	170	540	360	322	269	111	277
rawicki		2548	272	647	435	478	286	100	330
wolsztyński		1624	167	438	231	244	166	99	279
m. Leszno		2742	335	651	382	529	311	177	357
Podregion pilski		23697	2769	6057	3671	3941	2544	939	3776
chodzieski		3056	285	758	521	579	337	129	447
czarnkowsko-trzcianecki		4606	568	1182	697	789	517	202	651
pilski		6838	833	1526	982	1131	833	339	1194
wągrowiecki		4945	569	1373	817	824	410	136	816
złotowski		4252	514	1218	654	618	447	133	668
Podregion poznański		17737	2124	3972	2659	2882	2311	1085	2704
obornicki		2553	401	618	347	395	262	138	392
poznański		6224	814	1260	1009	1108	999	483	551
szamotulski		3753	419	849	569	616	466	220	614
średzki		3098	226	709	426	430	309	138	860
śremski		2109	264	536	308	333	275	106	287
Podregion m. Poznań		12368	2132	2439	1888	1993	1799	859	1258
m. Poznań		12368	2132	2439	1888	1993	1799	859	1258
ZACHODNIOPOMORSKIE		102487	17761	22517	13729	14577	11333	3700	18870
Podregion koszaliński		40632	5610	9513	6147	7036	4880	1540	5906
białogardzki		4424	627	1214	705	720	477	110	571
drawski		4691	595	1139	741	828	545	162	681
kołobrzeski		2740	310	535	353	382	398	165	597
koszaliński		5025	762	1103	748	885	578	165	784
ślawieński		4506	534	1137	711	803	563	181	577
szczecinecki		6885	970	1681	1041	1226	744	192	1031
świdwiński		3547	502	883	536	590	404	116	516
walecki		2946	380	681	485	525	352	80	443
m. Koszalin		5868	930	1140	827	1077	819	369	706

<sup>a</sup> Patrz uwagi do tablic, pkt 3, str. 9.

<sup>a</sup> See comments to tables, item 3, page 12.

TABL. 38. BEZROBOTNI WEDŁUG STAŻU PRACY, REGIONÓW, WOJEWÓDZTW, PODREGIONÓW I POWIATÓW (cd.)

Stan w końcu września 2012 r.

UNEMPLOYED PERSONS BY WORK SENIORITY, REGIONS, VOIVODSHIPS, SUBREGIONS AND POWIATS (cont.)

As of the end of September 2012

REGIONY <i>REGIONS</i> WOJEWÓDZTWA <i>VOIVODSHIPS</i> PODREGIONY <i>SUBREGIONS</i> POWIATY <i>POWIATS</i>	Ogółem <i>Total</i>	Według stażu pracy <sup>a</sup> <i>By work seniority<sup>a</sup></i>						Bez stażu <i>No work seniority</i>
		1 rok i mniej <i>below 1 year</i>	1—5	5—10	10—20	20—30	powyżej 30 lat <i>more than 30 years</i>	
		w osobach <i>in persons</i>						
<b>Podregion stargardzki</b>	<b>25432</b>	<b>4779</b>	<b>5842</b>	<b>3236</b>	<b>3175</b>	<b>2340</b>	<b>798</b>	<b>5262</b>
choszczeński	3943	666	796	497	478	341	89	1076
gryficki	4239	735	1083	594	547	399	100	781
myśliborski	3799	477	908	509	570	438	158	739
pyrzycki	3287	918	825	338	238	158	85	725
stargardzki	6970	1470	1482	858	936	715	284	1225
łobeski	3194	513	748	440	406	289	82	716
<b>Podregion m. Szczecin</b>	<b>18579</b>	<b>4431</b>	<b>3217</b>	<b>2116</b>	<b>1986</b>	<b>2188</b>	<b>715</b>	<b>3926</b>
m. Szczecin	18579	4431	3217	2116	1986	2188	715	3926
<b>Podregion szczeciński</b>	<b>17844</b>	<b>2941</b>	<b>3945</b>	<b>2230</b>	<b>2380</b>	<b>1925</b>	<b>647</b>	<b>3776</b>
goleniowski	4634	695	1118	612	649	497	186	877
gryfiński	5049	793	1162	636	755	511	198	994
kamieński	3073	613	692	366	372	304	110	616
policki	3936	655	734	478	439	473	99	1058
m. Świnoujście	1152	185	239	138	165	140	54	231
<b>REGION POŁUDNIOWO- -ZACHODNI</b>	<b>192453</b>	<b>27892</b>	<b>44707</b>	<b>27380</b>	<b>30782</b>	<b>23863</b>	<b>9784</b>	<b>28045</b>
<b>DOLNOŚLĄSKIE</b>	<b>144414</b>	<b>21192</b>	<b>33364</b>	<b>20981</b>	<b>23502</b>	<b>18087</b>	<b>7064</b>	<b>20224</b>
<b>Podregion jeleniogórski</b>	<b>33789</b>	<b>4462</b>	<b>8090</b>	<b>5092</b>	<b>5732</b>	<b>4067</b>	<b>1513</b>	<b>4833</b>
bolesławiecki	3765	547	985	530	588	363	196	556
jaworski	3786	600	972	635	600	370	103	506
jeleniogórski	3941	444	866	641	730	610	199	451
kamiennogórski	3020	336	746	478	560	463	154	283
lubański	4202	517	991	613	767	491	178	645
lwówecki	3585	375	787	527	616	409	108	763
zgorzelecki	4224	646	997	581	641	500	205	654
złotoryjski	3875	525	1066	607	654	350	93	580
m. Jelenia Góra	3391	472	680	480	576	511	277	395
<b>Podregion legnicko-głogowski</b>	<b>23480</b>	<b>3625</b>	<b>5712</b>	<b>3333</b>	<b>3315</b>	<b>2267</b>	<b>836</b>	<b>4392</b>
głogowski	4726	860	1223	667	589	402	159	826
górowski	3078	339	821	463	534	263	62	596
legnicki	3441	427	848	530	549	352	137	598
lubiński	4102	754	903	519	494	342	155	935
polkowicki	3191	486	826	449	449	259	64	658
m. Legnica	4942	759	1091	705	700	649	259	779
<b>Podregion wałbrzyski</b>	<b>44209</b>	<b>6357</b>	<b>10374</b>	<b>6286</b>	<b>7619</b>	<b>5879</b>	<b>2074</b>	<b>5620</b>
dzierzoniowski	5989	836	1409	872	1142	844	328	558
klódzki	13467	1833	3255	2001	2274	1743	553	1808
świdnicki	7745	1193	1779	985	1236	1132	446	974
wałbrzyski	11603	1616	2708	1700	2120	1595	539	1325
ząbkowicki	5405	879	1223	728	847	565	208	955
<b>Podregion wrocławski</b>	<b>25813</b>	<b>3352</b>	<b>6139</b>	<b>3853</b>	<b>4110</b>	<b>2985</b>	<b>1344</b>	<b>4030</b>
milicki	2133	258	582	317	361	207	87	321
oleśnicki	5486	573	1242	915	932	608	249	967
oławski	3409	439	875	486	508	383	184	534
strzeliński	2572	382	637	362	392	306	129	364
średzki	2280	327	493	319	368	268	142	363
trzebnicki	3551	470	865	504	531	409	197	575
wołowski	3501	394	885	517	578	358	141	628
wrocławski	2881	509	560	433	440	446	215	278

<sup>a</sup> Patrz uwagi do tablic, pkt 3, str. 9.

<sup>a</sup> See comments to tables, item 3, page 12.

TABL. 38. BEZROBOTNI WEDŁUG STAŻU PRACY, REGIONÓW, WOJEWÓDZTW, PODREGIONÓW I POWIATÓW (cd.)

Stan w końcu września 2012 r.

UNEMPLOYED PERSONS BY WORK SENIORITY, REGIONS, VOIVODSHIPS, SUBREGIONS AND POWIATS (cont.)

As of the end of September 2012

REGIONY REGIONY WOJEWÓDZTWA VOIVODSHIPS PODREGIONY SUBREGIONS POWIATY POWIATS	Ogółem Total	Według stażu pracy <sup>a</sup> By work seniority <sup>a</sup>						Bez stażu No work seniority
		1 rok i mniej below 1 year	1—5	5—10	10—20	20—30	powyżej 30 lat more than 30 years	
	w osobach in persons							
Podregion m. Wrocław . . . . .	17123	3396	3049	2417	2726	2889	1297	1349
m. Wrocław . . . . .	17123	3396	3049	2417	2726	2889	1297	1349
OPOLSKIE . . . . .	48039	6700	11343	6399	7280	5776	2720	7821
Podregion nyski . . . . .	23447	3403	5622	3312	3526	2772	1135	3677
brzeski . . . . .	5854	735	1419	883	943	746	254	874
kluczborski . . . . .	2951	568	699	388	381	299	130	486
namysłowski . . . . .	2592	450	699	388	382	243	116	314
nyski . . . . .	8814	1241	2039	1256	1329	1113	482	1354
prudnicki . . . . .	3236	409	766	397	491	371	153	649
Podregion opolski . . . . .	24592	3297	5721	3087	3754	3004	1585	4144
głubczycki . . . . .	3148	375	783	405	484	340	149	612
kedzierzyńsko-kozielski . . . . .	4726	557	1113	522	743	557	265	969
krapkowicki . . . . .	2524	383	569	337	364	291	247	333
oleski . . . . .	2342	278	557	301	342	248	128	488
opolski . . . . .	4904	673	1161	651	773	642	294	710
strzelecki . . . . .	2221	275	508	247	293	269	132	497
m. Opole . . . . .	4727	756	1030	624	755	657	370	535
REGION PÓŁNOCNY . . . . .	345905	50324	85662	52628	52459	33805	11669	59358
KUJAWSKO-POMORSKIE . . . . .	137300	20135	34295	20668	20515	12940	4456	24291
Podregion bydgosko-toruński . . . . .	33351	4808	7667	5107	5576	4141	1770	4282
bydgoski . . . . .	4868	687	1152	730	754	560	231	754
toruński . . . . .	6553	884	1680	1043	1042	548	172	1184
m. Bydgoszcz . . . . .	13455	1976	2892	1986	2255	1972	908	1466
m. Toruń . . . . .	8475	1261	1943	1348	1525	1061	459	878
Podregion grudziądzki . . . . .	38667	5404	10682	5821	5677	3267	1053	6763
brodnicki . . . . .	4078	667	1219	569	484	271	94	774
chełmiński . . . . .	4083	548	1198	655	627	361	125	569
golubsko-dobrzyński . . . . .	3851	603	1050	539	470	249	66	874
grudziądzki . . . . .	3580	545	1050	529	526	224	52	654
sępoleński . . . . .	3039	380	829	463	444	264	93	566
świecki . . . . .	5829	791	1634	866	855	474	167	1042
tucholski . . . . .	3473	405	943	536	474	242	89	784
wąbrzeski . . . . .	2936	378	830	471	419	239	71	528
m. Grudziądz . . . . .	7798	1087	1929	1193	1378	943	296	972
Podregion włocławski . . . . .	65282	9923	15946	9740	9262	5532	1633	13246
aleksandrowski . . . . .	4437	704	1135	693	644	384	101	776
inowrocławski . . . . .	13941	2024	3468	2078	2198	1401	554	2218
lipnowski . . . . .	6771	895	1547	928	729	387	76	2209
mogileński . . . . .	3397	471	967	495	450	246	89	679
nakielski . . . . .	5991	766	1542	953	978	580	207	965
radziejowski . . . . .	3565	685	829	464	372	189	23	1003
rypiński . . . . .	3099	460	921	393	329	179	65	752
włocławski . . . . .	8358	1399	1884	1242	1055	563	106	2109
żniński . . . . .	5328	677	1492	835	852	431	162	879
m. Włocławek . . . . .	10395	1842	2161	1659	1655	1172	250	1656

a Patrz uwagi do tablic, pkt 3, str. 9.

a See comments to tables, item 3, page 12.

TABL. 38. BEZROBOTNI WEDŁUG STAŻU PRACY, REGIONÓW, WOJEWÓDZTW, PODREGIONÓW I POWIATÓW (dok.)  
Stan w końcu września 2012 r.  
UNEMPLOYED PERSONS BY WORK SENIORITY, REGIONS, VOIVODSHIPS, SUBREGIONS AND POWIATS (cont.)  
As of the end of September 2012

REGIONY WOJEWÓDZTWA PODREGIONY POWIATY	REGIONS VOIVODSHIPS SUBREGIONS POWIATS	Ogółem Total	Według stażu pracy <sup>a</sup> By work seniority <sup>a</sup>					Bez stażu No work seniority	
			1 rok i mniej below 1 year	1—5	5—10	10—20	20—30		powyżej 30 lat more than 30 years
			w osobach in persons						
POMORSKIE		105862	14718	25926	16482	17212	11173	4394	15957
Podregion gdański		22349	2901	5539	3431	3441	2232	852	3953
gdański		2912	364	596	482	479	323	127	541
kartuski		4477	507	1303	665	620	363	120	899
nowodworski		3135	729	869	461	361	213	65	437
pucki		3015	297	628	477	501	383	163	566
wejherowski		8810	1004	2143	1346	1480	950	377	1510
Podregion słupski		34212	4385	8797	5464	5848	3607	1372	4739
bytowski		6670	726	1919	1059	1134	700	217	915
chojnicki		7480	873	2035	1187	1187	705	294	1199
człuchowski		4520	558	1105	695	724	458	174	806
lęborski		4111	510	1053	691	760	411	173	513
słupski		6801	958	1663	1127	1227	748	244	834
m. Słupsk		4630	760	1022	705	816	585	270	472
Podregion starogardzki		30320	4618	7780	4644	4497	2831	1060	4890
kościerski		3586	552	972	587	507	271	107	590
kwidzyński		5548	780	1510	896	854	524	209	775
malborski		4596	778	1141	649	720	456	138	714
starogardzki		8498	1382	2027	1259	1192	809	287	1542
tczewski		4883	680	1251	755	754	502	248	693
sztumski		3209	446	879	498	470	269	71	576
Podregion trójmiejski		18981	2814	3810	2943	3426	2503	1110	2375
m. Gdańsk		12176	1720	2449	1878	2130	1619	687	1693
m. Gdynia		6014	937	1192	949	1160	786	374	616
m. Sopot		791	157	169	116	136	98	49	66
WARMIŃSKO-MAZURSKIE		102743	15471	25441	15478	14732	9692	2819	19110
Podregion elbląski		38015	5266	9848	6036	5718	3474	1042	6631
braniewski		4007	541	1042	572	531	359	72	890
działdowski		5888	714	1625	1009	946	450	119	1025
elbląski		5129	744	1320	770	775	447	85	988
iławski		4384	705	1105	626	497	352	180	919
nowomiejski		3281	355	962	617	514	210	64	559
ostródzki		8128	1075	2112	1312	1160	778	250	1441
m. Elbląg		7198	1132	1682	1130	1295	878	272	809
Podregion ełcki		23206	4063	5407	3283	2966	2045	531	4911
ełcki		7768	1457	1621	1015	1002	695	195	1783
giżycki		2913	572	666	399	363	290	96	527
olecki		2936	392	744	497	434	258	56	555
piski		5614	1016	1333	790	660	463	93	1259
gołdapski		2060	384	547	284	274	156	51	364
węgorzewski		1915	242	496	298	233	183	40	423
Podregion olsztyński		41522	6142	10186	6159	6048	4173	1246	7568
bartoszycki		6187	931	1541	942	931	565	123	1154
ketrzyński		5500	844	1422	851	777	493	150	963
lidzbarski		3481	439	933	524	533	383	102	567
mrągowski		3363	435	764	483	460	393	112	716
nidzicki		2118	395	565	277	261	150	51	419
olsztyński		7557	939	1818	1214	1226	830	266	1264
szczycieński		6523	951	1791	946	877	503	142	1313
m. Olsztyn		6793	1208	1352	922	983	856	300	1172

a Patrz uwagi do tablic, pkt 3, str. 9.  
a See comments to tables, item 3, page 12.

## BEZROBOTNI ZAREJESTROWANI WEDŁUG PŁCI <sup>a</sup>

w tys.  
in thous.

## REGISTERED UNEMPLOYED PERSONS BY SEX <sup>a</sup>

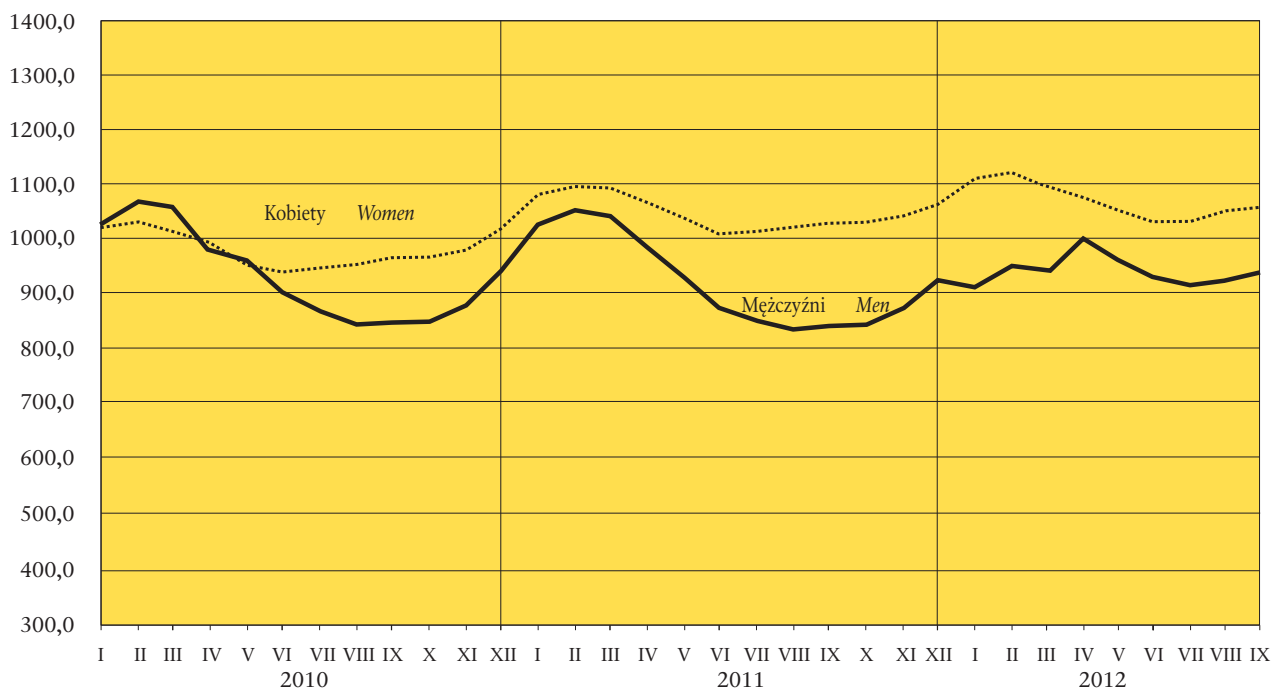

## STOPA BEZROBOCIA <sup>a,b</sup>

## UNEMPLOYMENT RATE <sup>a,b</sup>

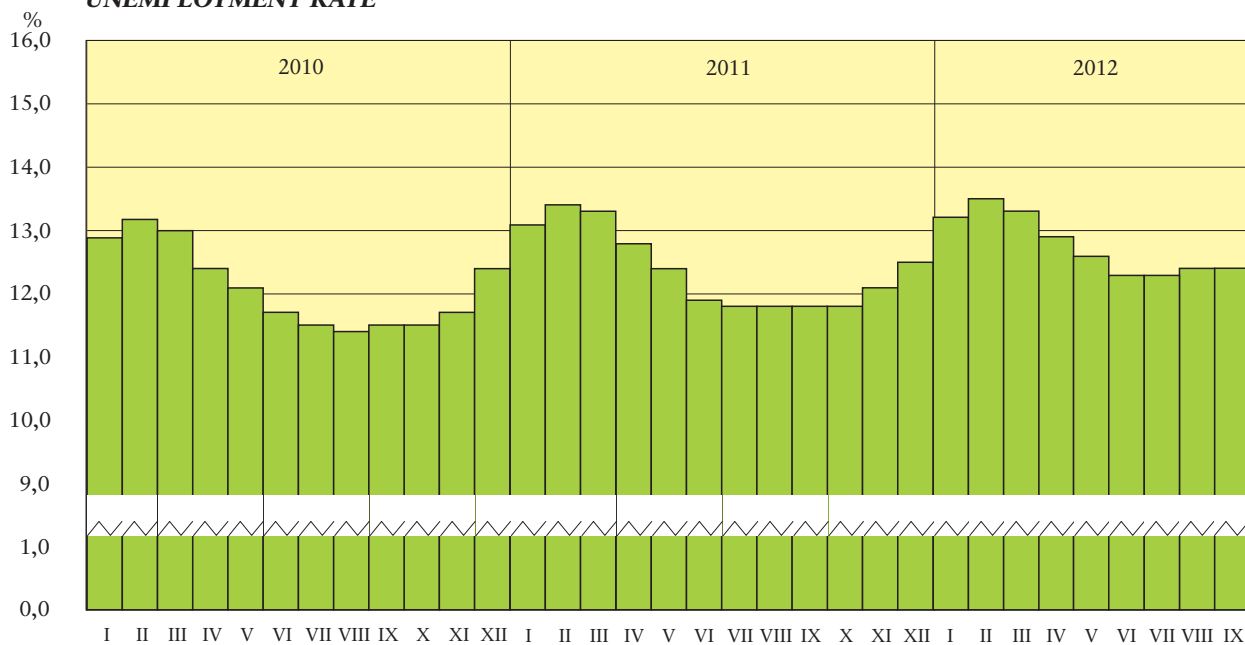

<sup>a</sup> Stan w końcu miesiąca.

<sup>a</sup> As of the end of month.

<sup>b</sup> W % cywilnej ludności aktywnej zawodowo.

<sup>b</sup> In % of civilian economically active population.



**STOPA ODPIYU BEZROBOTNYCH<sup>c</sup>**  
**OUTFLOW FROM UNEMPLOYMENT RATE<sup>c</sup>**

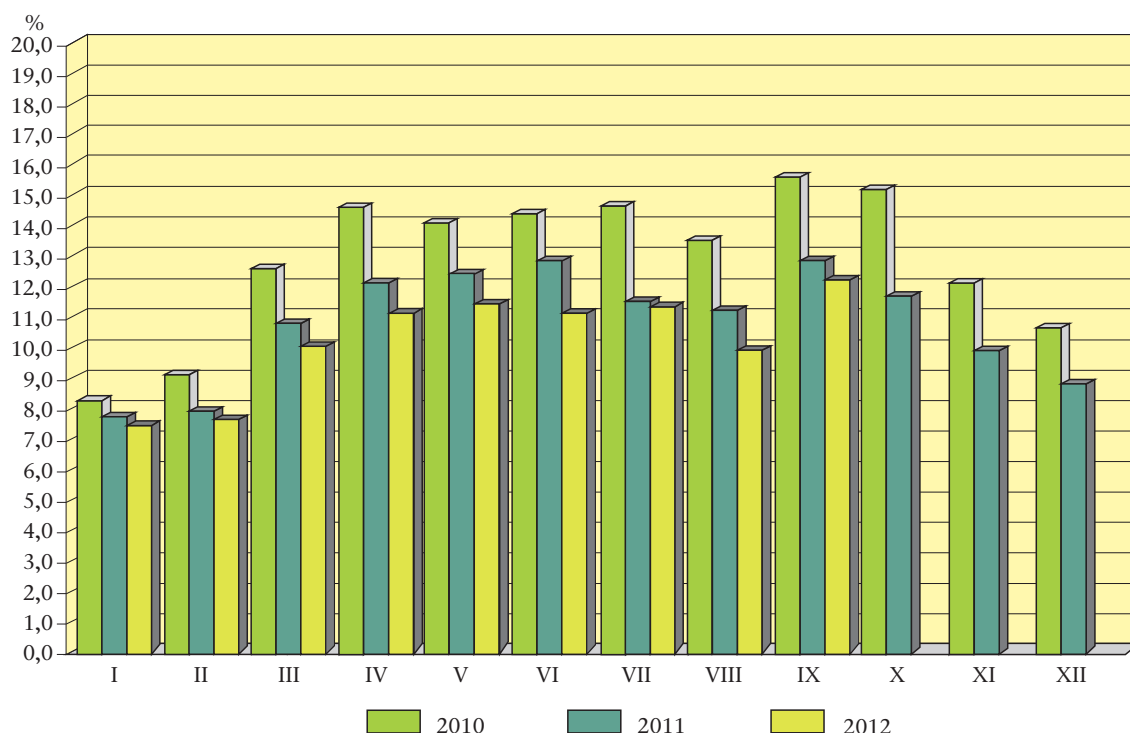

**RELACJA BEZROBOTNYCH, KTÓRZY PODJĘLI PRACĘ W STOSUNKU DO LICZBY  
 NOWO ZAREJESTROWANYCH**

Stan w ciągu miesiąca

**RELATION OF THE UNEMPLOYED PERSONS, WHO RECEIVED JOBS AS THE SHARE  
 OF THE NEWLY REGISTERED**

During a month

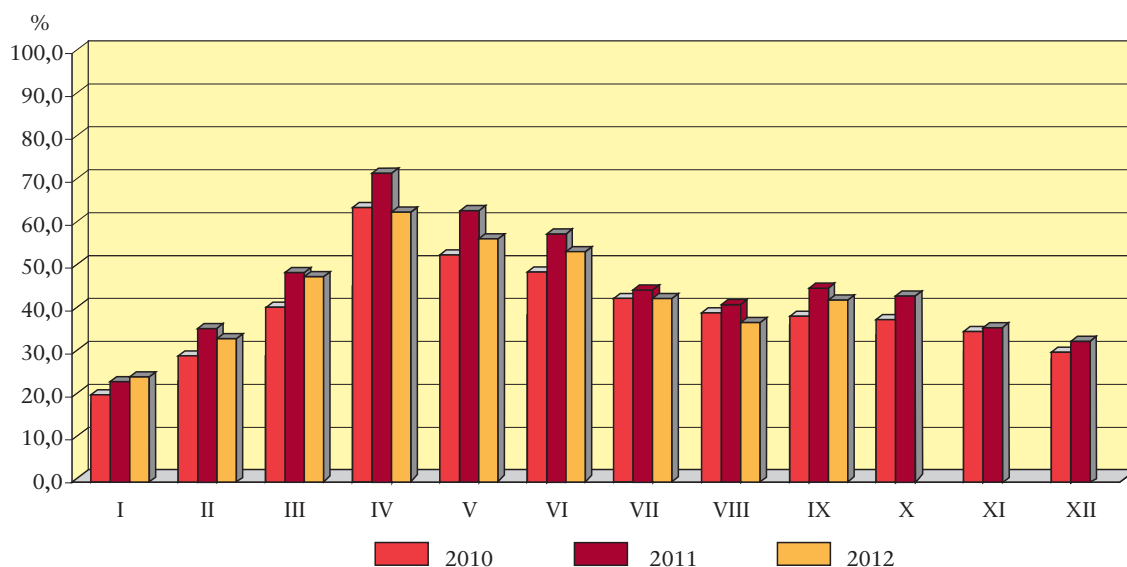

<sup>c</sup> Bezrobotni wyrejestrowani w stosunku do liczby bezrobotnych wg stanu na koniec poprzedniego miesiąca.

<sup>c</sup> Outflow from unemployment as share of unemployed persons at the end of previous month.

## STOPA BEZROBOCIA (W % AKTYWNYCH ZAWODOWO) WEDŁUG WOJEWÓDZTW

Stan w końcu września 2012 r.

## UNEMPLOYMENT RATE (IN % OF ECONOMICALLY ACTIVE POPULATION) BY VOIVODSHIPS

As the end of September 2012

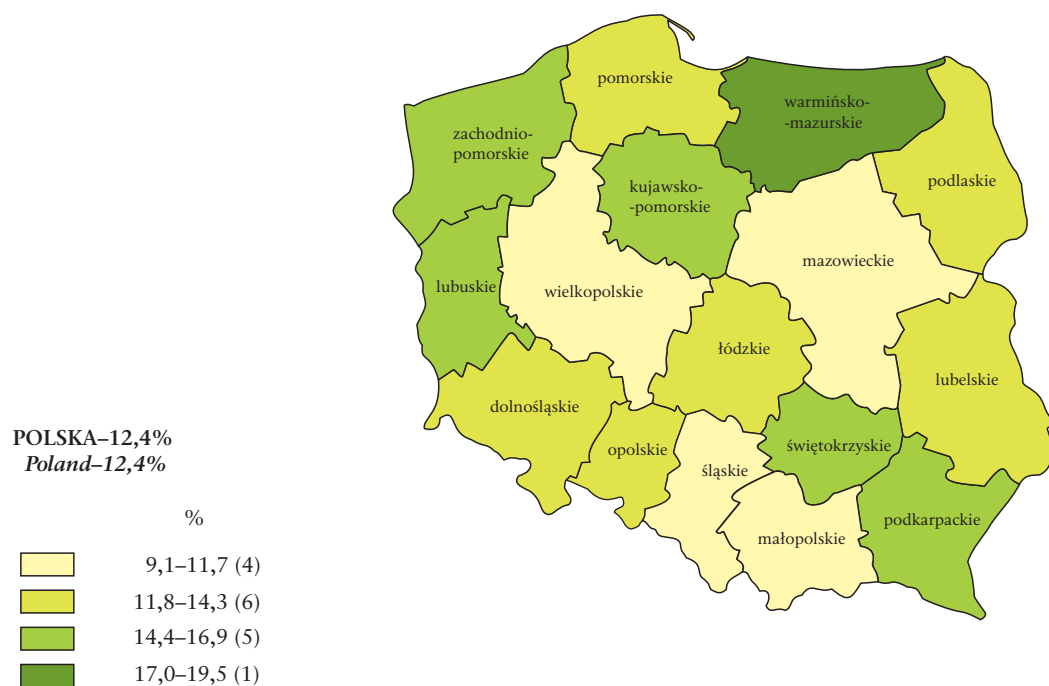

## STOPA DŁUGOTRWAŁEGO BEZROBOCIA<sup>a</sup> WEDŁUG WOJEWÓDZTW

Stan w końcu września 2012 r.

## LONG-TERM UNEMPLOYMENT RATE<sup>a</sup> BY VOIVODSHIPS

As the end of September 2012

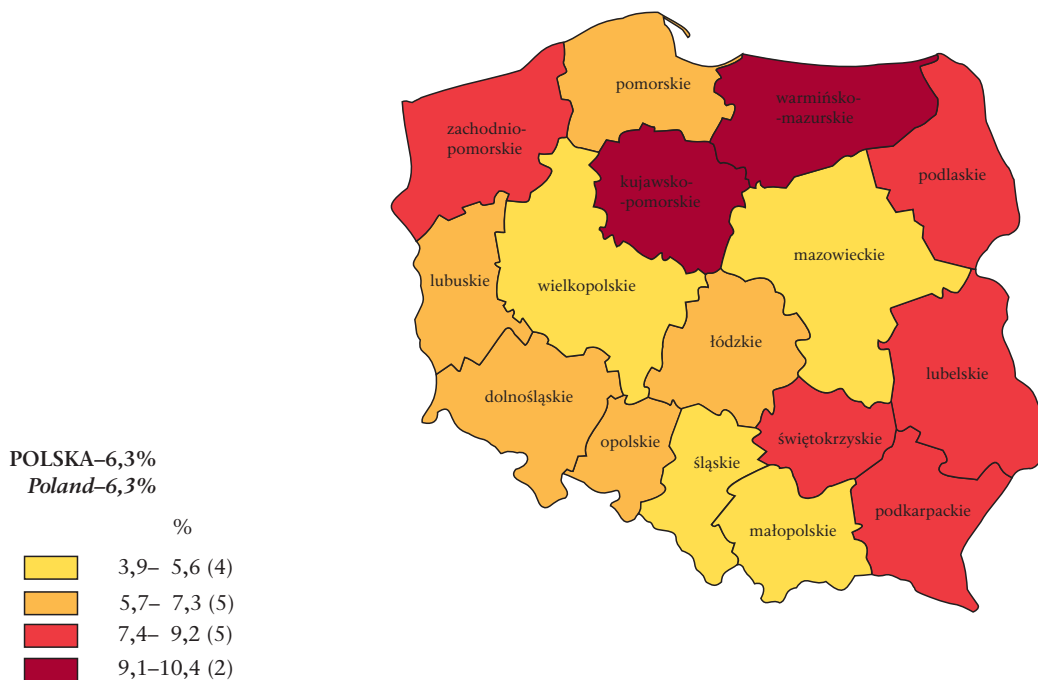

<sup>a</sup> Udział osób długotrwale bezrobotnych w liczbie cywilnej ludności aktywnej zawodowo.  
<sup>a</sup> Percentage of the long-term unemployed in the civilian economically active population.

**RELACJA NAPŁYWU DO ODPIYU Z BEZROBOCIA  
W III KWARTALE 2012 R. WEDŁUG WOJEWÓDZTW**

**RELATION OF INFLOW TO OUTFLOW FROM UNEMPLOYMENT  
IN THE III QUARTER 2012 BY VOIVODSHIPS**

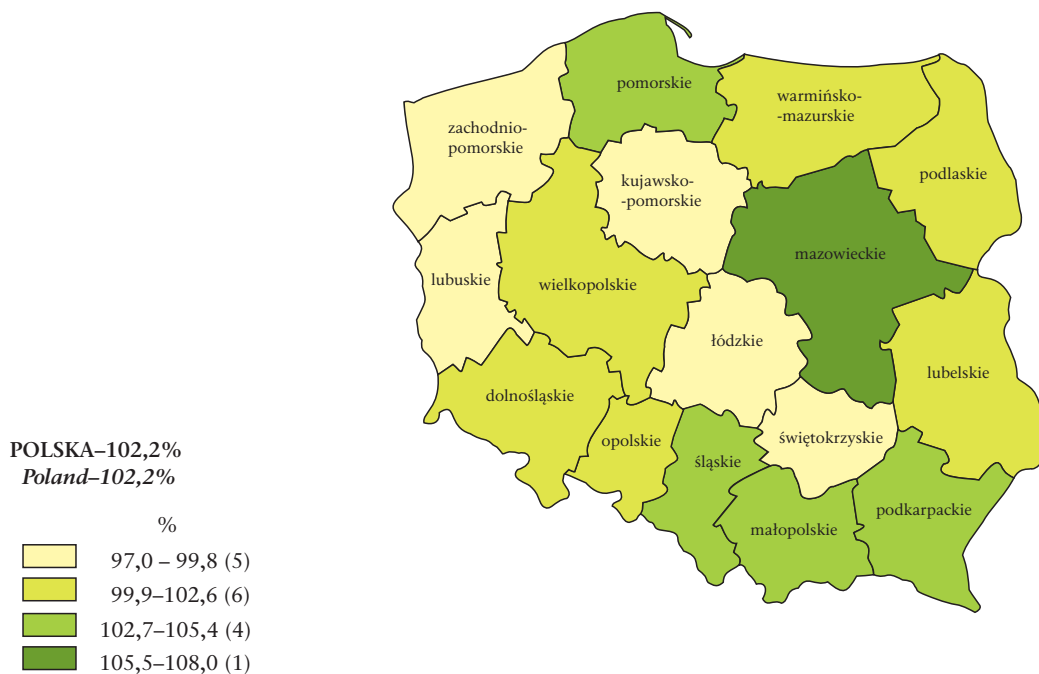

**LICZBA BEZROBOTNYCH NA 1 OFERTĘ PRACY WEDŁUG WOJEWÓDZTW**

Stan w końcu września 2012 r.

**UNEMPLOYED PERSONS PER ONE JOB OFFER BY VOIVODSHIPS**

As the end of September 2012

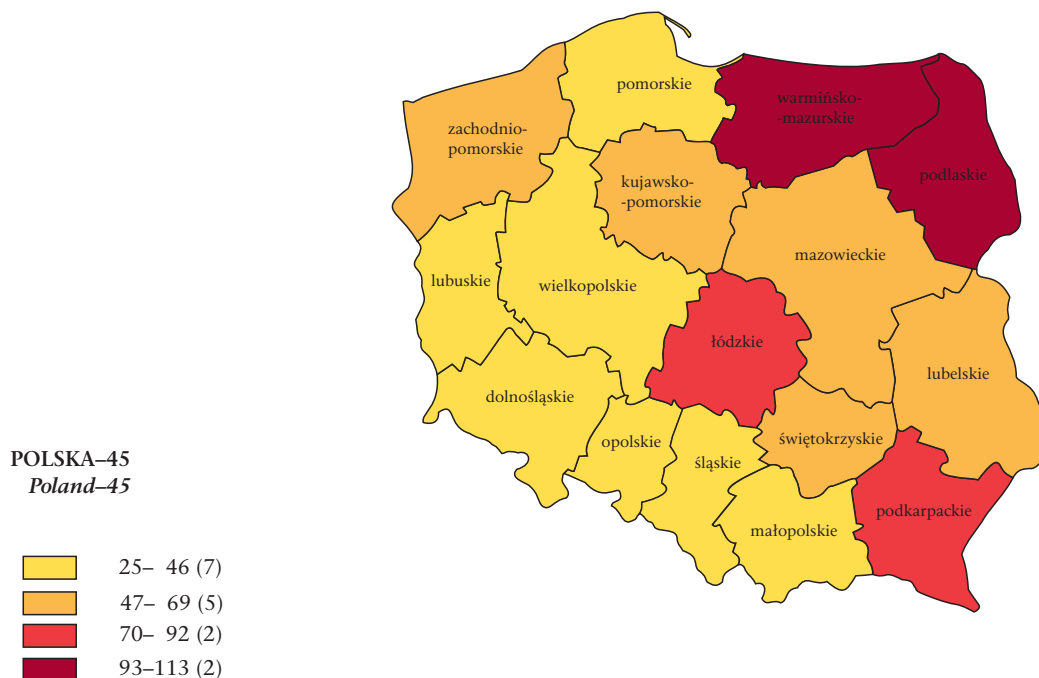

## OBJAŚNIENIA ZNAKÓW UMOWNYCH

Kropka (.) — zupełny brak informacji lub brak informacji wiarygodnych.

„W tym” — oznacza, że nie podaje się wszystkich składników sumy.

znak x — wypełnienie pozycji jest niemożliwe lub niecelowe.

kreska (—) — zjawisko nie wystąpiło.

Znak  $\Delta$  — oznacza, że nazwy zostały skrócone w stosunku do obowiązującej klasyfikacji; ich pełne nazwy podano w uwagach do tablic.

Znak \* — oznacza, że dane zostały zmienione w stosunku do wcześniej opublikowanych.

W niektórych rubrykach sumy danych mogą być różne od wielkości podanych w wierszu „Ogółem” ze względu na elektroniczną technikę zaokrąglania liczb.

## SYMBOLS

Stop (.) — data not available or not reliable.

”Of which” — indicates that not all elements of sum are given.

x — not applicable.

(—) — magnitude zero.

$\Delta$  — categories of applied classification are presented in abbreviated form; their full name are given in the comments to tables.

\*

— data altered in relation to that published in the previous edition.

In some columns, the sum of data could be different from „Total” with regard for adaptation computer calculation.

Przy opublikowaniu danych GUS — prosimy o podanie źródła.

When publishing CSO data — please indicate source.